

Beschluss zur Drucksache Nr. 0177/24 der Sitzung des Stadtrates vom 18.09.2024

Feststellung des Jahresabschlusses 2023 des Eigenbetriebes Entwässerungsbetrieb der
Landeshauptstadt Erfurt

Genaue Fassung:

01

Der Jahresabschluss 2023 des Entwässerungsbetriebes der Landeshauptstadt Erfurt wird mit einer Bilanzsumme von 333.570.215,70 EUR und einem Jahresgewinn von 5.415.922,09 EUR festgestellt.

02

Der Jahresgewinn von 5.415.922,09 EUR wird wie folgt verwendet:

- die für das Wirtschaftsjahr 2023 geplante Eigenkapitalverzinsung in Höhe von 3.750.000,00 EUR wird an den städtischen Haushalt abgeführt,
- die verbleibenden 1.665.922,09 EUR werden in die Allgemeine Rücklage des Entwässerungsbetriebes eingestellt.

03

Dem Werkleiter Herrn Martin Höfer wird für das Wirtschaftsjahr 2023 Entlastung erteilt.
Dem Oberbürgermeister wird für das Wirtschaftsjahr 2023 Entlastung erteilt.

gez. A. Horn
Oberbürgermeister

Beschluss zur Drucksache Nr. 0747/24 der Sitzung des Stadtrates vom 18.09.2024

3. Änderungssatzung zur Satzung zur Erhebung von Benutzungsgebühren für die öffentliche Abfallentsorgung in der Landeshauptstadt Erfurt -Abfallgebührensatzung - (AbfGebS) vom 3. Dezember 2015

Genaue Fassung:

01

Die Abfallgebührenkalkulation für den Zeitraum 2025 – 2027 gemäß Anlage 4 wird bestätigt.

02

Die 3. Änderungssatzung zur Satzung zur Erhebung von Benutzungsgebühren für die öffentliche Abfallentsorgung in der Landeshauptstadt Erfurt – Abfallgebührensatzung (AbfGebS) – gemäß Anlage 1 wird beschlossen.

gez. A. Horn
Oberbürgermeister

**3. Änderungssatzung vom XX.XX.2024 zur
Satzung zur Erhebung von Benutzungsgebühren für die öffentliche Abfallentsorgung in der
Landeshauptstadt Erfurt – Abfallgebührensatzung (AbfGebS) –
vom 3. Dezember 2015**

Auf der Grundlage der §§ 19, 20 Abs. 2 der Thüringer Gemeinde- und Landkreisordnung (Thüringer Kommunalordnung - ThürKO), der §§ 2, 10 und 12 des Thüringer Kommunalabgabengesetzes (ThürKAG), des Gesetzes zur Förderung der Kreislaufwirtschaft und Sicherung der umweltverträglichen Bewirtschaftung von Abfällen (Kreislaufwirtschaftsgesetz - KrWG), § 6 Abs. 2 des Thüringer Ausführungsgesetzes zum Kreislaufwirtschaftsgesetz (ThürAGKrWG) sowie § 21 der Abfallwirtschaftssatzung der Landeshauptstadt Erfurt (AbfWS) in den jeweils gültigen Fassungen hat der Stadtrat der Landeshauptstadt Erfurt in seiner Sitzung am 18.09.2024 (Drucksachen-Nr. 0747/24) nachstehende 3. Änderungssatzung zur Satzung zur Erhebung von Benutzungsgebühren für die öffentliche Abfallentsorgung der Landeshauptstadt Erfurt (Abfallgebührensatzung - AbfGebS) beschlossen:

Artikel 1

Änderungen

1. In § 5 Absatz 1 wird die Angabe „49,45 EUR“ durch die Angabe „56,00 EUR“ ersetzt.

2. § 5 Absatz 2 erhält folgende Fassung:

„(2) Die Abfallbehältergebühr nach § 4 Abs.1 für die Abfallentsorgung aus privaten Haushaltungen beträgt je Kalenderjahr:

Entleerungs- rhythmus	Behältergröße Beträge in EUR								
	40 l	60 l	70 l	80 l	120 l	240 l	360 l	660 l	1.100 l
4-wöchentlich	40,47	62,64	66,94	82,63	124,60	231,00	371,39	638,75	1.036,59
14-täglich	80,95	125,28	133,88	165,25	249,20	461,99	742,77	1.277,50	2.073,19
1 x-wöchentlich	161,89	250,57	267,77	330,51	498,41	923,99	1.485,54	2.554,99	4.146,38
2 x-wöchentlich	323,78	501,14	535,54	661,01	996,81	1.847,98	2.971,09	5.109,99	8.292,76

Der Abschlag nach § 4 Abs. 1 beträgt 3,33 EUR je 10 Liter Hausmüllbehältervolumen bei 14-täglicher Entleerung.

Beim Einsatz von mechanischen Verdichtungseinrichtungen wird für die Ermittlung der Abfallbehältergebühr das 1,6-Fache des Regelgebührensatzes des Abfallbehälters nach Satz 1 zugrunde gelegt.“

3. In § 5 Absatz 3 wird die Angabe „49,45 EUR“ durch die Angabe „56,00 EUR“ ersetzt.

4. § 5 Absatz 4 erhält folgende Fassung:

„(4) Die Abfallbehältergebühr nach § 4 Abs. 3 für die kontinuierliche Entsorgung von Abfällen aus anderen Herkunftsbereichen als privaten Haushalten beträgt je Kalenderjahr:

Entleerungs- rhythmus	Behältergröße Beträge in EUR								
	40 l	60 l	70 l	80 l	120 l	240 l	360 l	660 l	1.100 l
4-wöchentlich	46,89	73,92	74,84	96,90	146,58	259,35	435,24	719,72	1.147,57
14-täglich	93,78	147,84	149,68	193,80	293,15	518,70	870,48	1.439,44	2.295,14
1 x-wöchentlich	187,56	295,69	299,37	387,60	586,31	1.037,40	1.740,96	2.878,89	4.590,29
2 x-wöchentlich	375,11	591,38	598,73	775,19	1.172,61	2.074,80	3.481,92	5.757,78	9.180,57

Beim Einsatz von mechanischen Verdichtungseinrichtungen wird für die Ermittlung der Abfallbehältergebühr das 1,6-Fache des Regelgebührensatzes des Abfallbehälters nach Satz 1 zu Grunde gelegt.“

5. In § 5 Absatz 5 wird die Angabe „3,00 EUR“ durch die Angabe „3,20 EUR“ ersetzt.

6. § 5 Absatz 6 erhält folgende Fassung:

„(6) Die Gebühr für die Sonderentsorgung für Abfallbehälter (§ 4 Abs. 7) sowie neben den Abfallbehältern zusätzlich in nicht von der Stadt zugelassenen Abfallsäcken (§ 4 Abs. 9) bereitgestelltem Hausmüll beträgt je Leerung:

Behältergröße Beträge in EUR								
40 l	60 l	zusätzlich in Abfallsäcken bereitgestellter Hausmüll bis 70 l	80 l	120 l	240 l	360 l	660 l	1.100 l
3,21	4,81	5,61	6,41	9,62	19,24	28,85	52,90	88,17

7. § 5 Absatz 7 erhält folgende Fassung:

„(7) Die Gebühr für eine zusätzliche Leerung von Hausmüllbehältern außerhalb des regulären Entsorgungsrhythmus (Zusatzleerung) beträgt:

Behältergröße Beträge in EUR							
40 l	60 l	80 l	120 l	240 l	360 l	660 l	1.100 l
3,21	4,82	6,42	9,63	19,27	28,90	52,98	88,30

8. § 5 Absatz 8 erhält folgende Fassung:

„(8) Die Gebühr für eine Leerung sowie die Bereitstellung von Hausmüllbehältern, die vorübergehend für die bei einer Veranstaltung anfallenden hausmüllähnlichen Abfälle beantragt wurden (Veranstaltungsentsorgung), beträgt:

Behältergröße Beträge in EUR			
120l	240 l	660 l	1.100 l
16,83	33,66	92,57	154,28

9. § 5 Absatz 9 erhält folgende Fassung:

„(9) Großabfallbehälter:

1. Die Gebühr für eine Leerung von Mulden im Wechselverfahren für Sperrmüll im Bestellsystem bei Sofortabholung beträgt:

Behältergröße Beträge in EUR			
Mulde			
2,5 m ³	5,5 m ³	7 m ³	10 m ³
125,36	130,24	130,24	130,24

2. Für die Leerung von Großabfallbehältern über 1,1 m³ für anschlusspflichtige Abfälle (Restabfall) aus anderen Herkunftsbereichen als privaten Haushaltungen werden folgende Gebühren erhoben:

a) Die Gebühr für Mulden im Wechselverfahren bei wöchentlicher oder 14-täglicher Abfuhr beträgt je Entleerung:

Behältergröße Beträge in EUR			
Mulde			
2,5 m ³	5,5 m ³	7 m ³	10 m ³
125,36	130,24	130,24	130,24

Die Standgebühr beträgt:

Behältergröße Beträge in EUR
Mulde 2,5 m³ bis 10 m³
25,28

b) Die Gebühr für Presscontainer im Wechselverfahren beträgt je Entleerung:

Behältergröße Beträge in EUR	
Presscontainer	
10 m ³	20 m ³
130,24	132,48

Die Standgebühr beträgt:

Behältergröße Beträge in EUR	
Presscontainer	
10 m ³	20 m ³
238,49	319,54

Sonderausstattungen und zusätzliche Aufwendungen sind in den Gebühren dieser Satzung nicht enthalten. Sie sind mit dem Entsorgungsunternehmen gesondert zu vereinbaren.

c) Die Gebühr für Frontladerumleercontainer beträgt je Entleerung:

Behältergröße Beträge in EUR		
Frontladerumleercontainer (Fluc)		
2,5 m ³	5 m ³	7 m ³
28,23	28,23	28,23

d) Die Behandlungsgebühr für hausmüllähnlichen Abfall bei der diskontinuierlichen Abfallentsorgung beträgt 308,39 EUR je Tonne Restabfall.“

Artikel 2

Inkrafttreten

Die 3. Änderungssatzung zur Satzung zur Erhebung von Benutzungsgebühren für die öffentliche Abfallentsorgung in der Landeshauptstadt Erfurt tritt am 01.01.2025 in Kraft.

Andreas Horn
Oberbürgermeister

Stadtverwaltung Erfurt
Umwelt- und Naturschutzamt

Gebührenkalkulation für die kommunale Abfallentsorgung der Landeshauptstadt Erfurt für den Zeitraum 2025 – 2027

Inhaltsverzeichnis	Seite
1. Grundlagen der Gebührenkalkulation	
Rechtliche Grundlagen	2
Bestandteile der Abfallgebühren	2
2. Der Gebührenkalkulation zugrundeliegende Mengenergebnisse	
Abfall-/Behältermengen	5
Behälterprognose für die Hausmüllentsorgung	6
3. Nachkalkulation Verwaltungsaufwand 2021 – 2024	8
4. Kalkulation Verwaltungsaufwand 2025 – 2027	8
5. Ermittlung der amtspezifischen Sachkosten	9
6. Zusammenstellung der Kosten der beauftragten Dritten	10
7. Gesamtübersicht der Nachkalkulation 2021 bis 2024	11
8. Gesamtübersicht zur Gebühren- und Kostenentwicklung 2025 – 2027	12
9. Kostenstellenblatt 2025 – 2027	13
10. Ermittlung der Grundgebühr für Abfälle aus privaten Haushaltungen	14
11. Ermittlung der Gebühr für nach § 8 Abs. 3, 1. Anstrich AbfW zugewiesene Erfurter Hausmüllsäcke bei nicht regelmäßiger Abfallentsorgung	14
12. Ermittlung der Behältergebühren für die kontinuierliche Abfallentsorgung von Restabfällen	15
13. Ermittlung der Behältergebühren für Großabfallbehälter, der Restabfall- behandlungsgebühr	17
14. Ermittlung der Gebühren für die Sonderentsorgung, die Zusatzleerung und die Veranlagungsentsorgung	18

Erfurt, den 20.08.2024

1. Grundlagen der Gebührenkalkulation

1.1 Rechtliche Grundlagen

Bei der Ermittlung der Abfallgebühren wurden folgende Gesetze, Verordnungen und Satzungen sowie bestehende Vertragsbeziehungen beachtet:

- Thüringer Gemeinde- und Landkreisordnung (Thüringer Kommunalordnung – ThürKO) vom 28.01.2003, GVBl. S. 41, in der Fassung vom 24.03.2023
- Thüringer Kommunalabgabengesetz (ThürKAG) vom 19.09.2000, GVBl. S. 301, in der Fassung vom 10.10.2019
- Thüringer Ausführungsgesetz zum Kreislaufwirtschaftsgesetz (ThürAGKrWG) vom 23.11.2017, GVBl. S. 246, in der Fassung vom 18.12.2018
- Gesetz zur Förderung der Kreislaufwirtschaft und Sicherung der umweltverträglichen Bewirtschaftung von Abfällen (Kreislaufwirtschaftsgesetz - KrWG) vom 24.02.2012, BGBl. I. S. 212, in der Fassung vom 02.03.2023
- Satzung über die Vermeidung, Verwertung und Beseitigung von Abfällen in der Landeshauptstadt Erfurt – Abfallwirtschaftssatzung (AbfWS) vom 03.12.2015, in der Fassung vom 10.07.2024
- Entsorgungsvertrag zwischen der Stadt Erfurt und der SWE Stadtwirtschaft GmbH (SWE SW GmbH) vom 07.06.1994 und dessen Ergänzung vom 16.05.2006
- Vertrag zur Restabfallbehandlung zwischen der Landeshauptstadt Erfurt und der SWE UmweltService GmbH in der geänderten Fassung vom 25.11.2009
- Verordnung PR-Nr. 30/53 über die Preise bei öffentlichen Aufträgen inklusive der Leitsätze für die Preisermittlung auf Grund von Selbstkosten (LSP, Anlage der VO PR Nr. 30/53) vom 21.11.1953, BAnz.1953 Nr. 244, in der Fassung vom 25.11.2021
- Prüfberichte zur Feststellung der Selbstkosten zur Abfallentsorgung und der jährlichen Entgelte der SWE UmweltService GmbH vom 20.08.2024 und der SWE SW GmbH vom 13.08.2024

1.2 Bestandteile der kommunalen Abfallentsorgung

Die von der Stadt erhobenen Abfallgebühren werden zur Deckung der in den nachfolgenden Abbildungen dargestellten Aufwendungen und Kosten sowie Einzelleistungen verwendet.

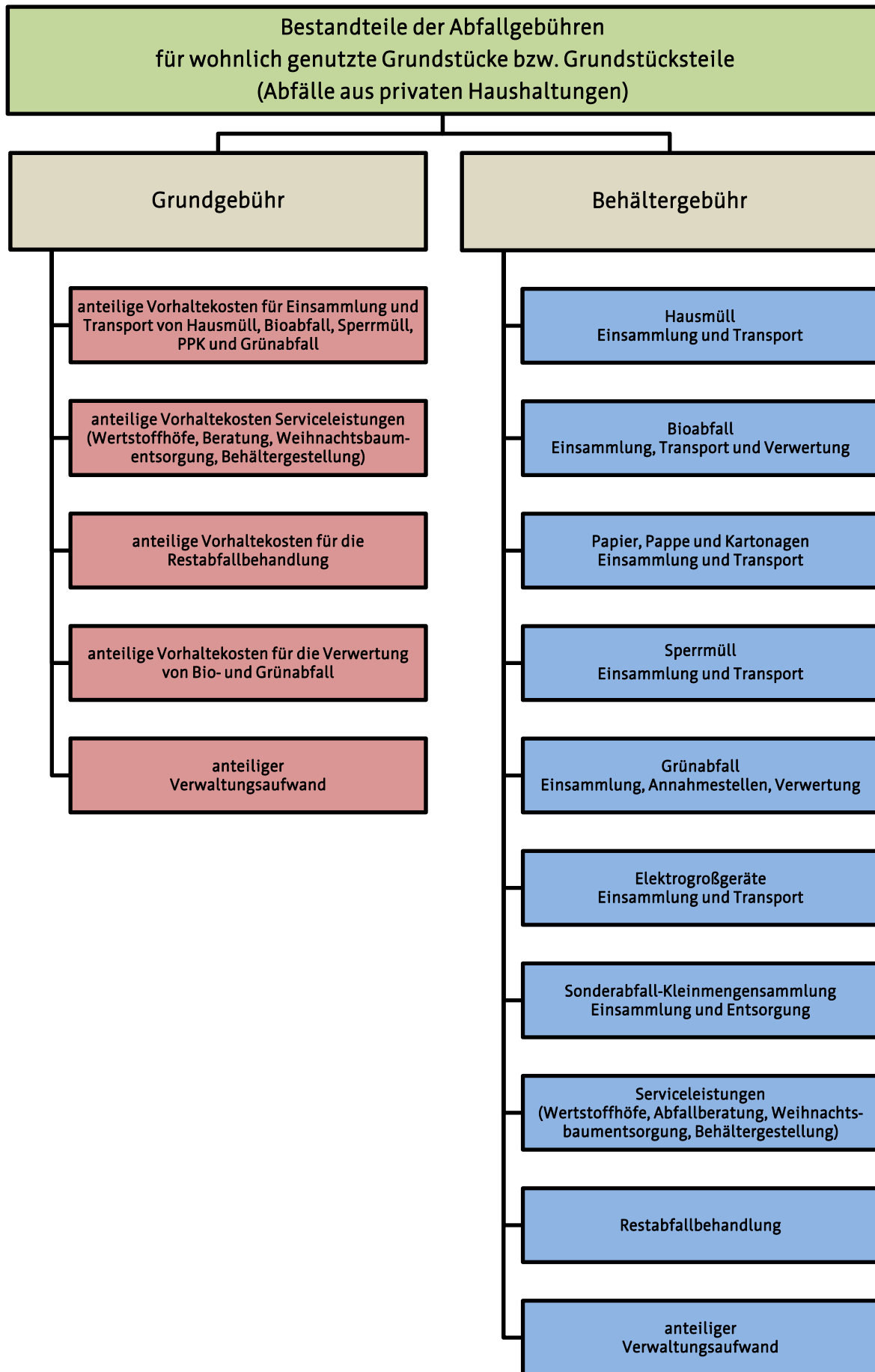

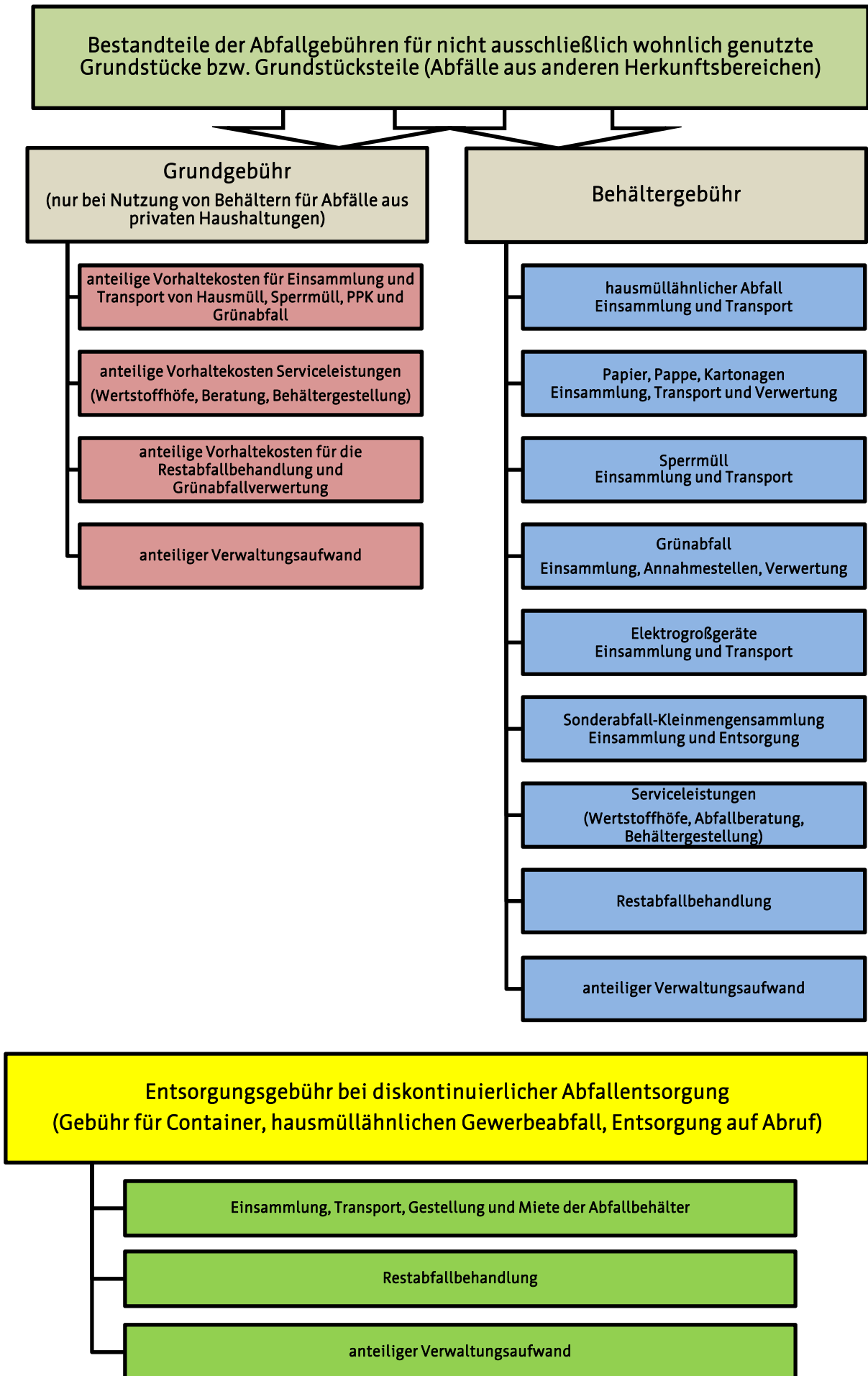

2. Der Gebührenkalkulation zugrunde liegende Mengenwerte

2.1 Entwicklung der an die Abfallentsorgungseinrichtung angeschlossenen Grundstücke

Jahr	2022	2023	2024	2025	2026	2027	Ø 25-27
Anzahl private Nutzungseinheiten	119.004	119.731	119.972	120.723	121.346	122.286	121.452

2.2 Entwicklung Gewerbe bei gestatteter Mitbenutzung der Hausmülltonne (Grundgebühr Gewerbe)

Jahr	2022	2023	2024	2025	2026	2027	Ø 25-27
Anzahl Gewerbe GG	462	521	507	550	575	600	575

2.3 Abfallmengen (Angaben in Megagramm)

Jahr	2022	2023	2024	2025	2026	2027	Ø 25-27
Hausmüll	30.527	30.263	31.002	31.000	31.000	31.000	31.000
hausmüllähnlicher Gewerbeabfall	2.247	2.445	2.439	2.500	2.500	2.500	2.500
Sperrmüll	9.575	9.885	10.230	10.500	10.500	10.500	10.500
Summe	42.349	42.593	43.671	44.000	44.000	44.000	44.000
Bioabfall	13.526	14.161	14.022	14.500	14.500	14.500	14.500
Papier, Pappe, Kartonagen	12.427	11.626	11.949	12.000	12.000	12.000	12.000
Grünabfall	8.189	9.709	9.982	10.000	10.000	10.000	10.000

2.4 Sonderentsorgung

Behälter/Jahr	2022	2023	2024	2025	2026	2027	Ø 25-27
Sonderleerung							
40 l bis 120 l	5	5	9	6	6	6	6
240 l	82	70	74	85	85	85	85
360 l	0	0	0	0	0	0	0
660 l	0	1	1	0	0	0	0
1.100 l	70	39	101	75	75	75	75
Gesamt	157	115	185	166	166	166	166
Zusatzleerung							
40 l bis 120 l	7	2	6	10	10	10	10
240 l	140	49	101	60	60	60	60
360 l	0	0	0	1	1	1	1
660 l	16	8	60	20	25	20	22
1.100 l	65	71	58	75	75	75	75
Gesamt	228	130	225	166	171	166	168
Veranstaltungsentsorgung							
120 l	24	146	65	120	120	120	120
240 l	178	153	277	130	130	130	130
660 l	25	11	28	10	10	10	10
1.100 l	15	22	34	25	25	25	25
Gesamt	242	332	404	285	285	285	285

2.5 Diskontinuierliche Abfallentsorgung mittels Großbehälter

Behälter/Jahr	2022	2023	2024	2025	2026	2027	Ø 25-27
Fluc 2,5m³	2.373	2.294	2.284	2.294	2.294	2.294	2.294
Fluc 5,0m³	2.888	2.911	2.941	2.911	2.911	2.911	2.911
Fluc 7m³	1.340	1.397	1.387	1.397	1.397	1.397	1.397
Abfallmenge in t	1.346	1.368	1.353	1.460	1.460	1.460	1.460
Mulde 2,5m³	872	880	872	880	880	880	880
"Miete" 2,5m³	83	82	83	82	82	82	82
Mulde 5,5 m³	0	0	10	10	10	10	10
Mulde 7,0m³	94	76	3	5	5	5	5
Mulde 10m³	0	0	0	0	0	0	0
"Miete" ab 5,5m³	6	0	6	19	19	19	19
Abfallmenge in t	188	185	190	220	220	220	220
Presse 6,0m³	1	1	35	0	0	0	0
"Miete" Presse 6,0m³	0	0	24	0	0	0	0
Presse 10,0m³	169	191	164	191	191	191	191
"Miete" Presse 10,0m³	96	94	67	94	94	94	94
Presse 20m³	105	103	107	103	103	103	103
"Miete" Presse 20m³	12	12	12	12	12	12	12
Abfallmenge in t	704	761	750	820	820	820	820
Restabfallmenge Gesamt	2.238	2.314	2.293	2.500	2.500	2.500	2.500
Sperrmüllcontainer							
Mulde 2,5 m³	21	17	36	35	35	35	35
Mulde 5,5 m³	45	45	31	40	40	40	40
Mulde 7 m³	40	67	43	40	40	40	40
Mulde 10 m³	471	373	323	350	350	350	350

2.6 Anzahl abgegebene Erfurter Hausmüllsäcke

	2022	2023	2024	2025	2026	2027	Ø 25-27
abgegebene Erf. Hausmüllsäcke 70 l	5.202	4.085	4.500	5.000	5.000	5.000	5.000
Gesamt	5.202	4.085	4.500	5.000	5.000	5.000	5.000

Abfallgebührenkalkulation der Landeshauptstadt Erfurt 2025 - 2027

2.7. Prognose Hausmüllbehälter 2025 - 2027

2.7.1 Abfälle aus privaten Haushaltungen

Entsorgungsrhythmus	Behältergröße	Mittelwert 2022			Mittelwert 2023			Mittelwert 2024			2025			2026			2027			Mittelwert 2025 - 2027		
		Behältervolumen in Liter	Anzahl Behälter	Entleerungen	Behältervolumen in Liter	Anzahl Behälter	Entleerungen	Behältervolumen in Liter	Anzahl Behälter	Entleerungen	Behältervolumen in Liter	Anzahl Behälter	Entleerungen	Behältervolumen in Liter	Anzahl Behälter	Entleerungen	Behältervolumen in Liter	Anzahl Behälter	Entleerungen	Behältervolumen in Liter	Anzahl Behälter	Entleerungen
14-täglich	40	1.355.120	1.303	33.878	1.405.040	1.351	35.126	1.440.400	1.385	36.010	1.484.080	1.427	37.102	1.518.400	1.460	37.960	1.550.640	1.491	38.766	1.517.707	1.459	37.943
	60	7.410.000	4.750	123.500	7.385.040	4.734	123.084	7.441.200	4.770	124.020	7.414.680	4.753	123.578	7.397.520	4.742	123.292	7.377.240	4.729	122.954	7.396.480	4.741	123.275
	70	81.900	45	1.170	72.800	40	1.040	70.980	39	1.014	72.800	40	1.040	72.800	40	1.040	72.800	40	1.040	72.800	40	1.040
	80	11.448.320	5.504	143.104	11.394.240	5.478	142.428	11.300.640	5.433	141.258	11.286.080	5.426	141.076	11.284.000	5.425	141.050	11.271.520	5.419	140.894	11.280.533	5.423	141.007
	120	21.737.040	6.967	181.142	21.774.480	6.979	181.454	21.765.120	6.976	181.376	21.815.040	6.992	181.792	21.868.080	7.009	182.234	21.908.640	7.022	182.572	21.863.920	7.008	182.199
	240	42.038.880	6.737	175.162	46.743.840	7.491	194.766	48.434.880	7.762	201.812	48.603.360	7.789	202.514	48.765.600	7.815	203.190	48.940.320	7.843	203.918	48.769.760	7.816	203.207
	360	365.040	39	1.014	383.760	41	1.066	355.680	38	988	383.760	41	1.066	383.760	41	1.066	383.760	41	1.066	383.760	41	1.066
	660	4.753.320	277	7.202	4.616.040	269	6.994	5.010.720	292	7.592	5.096.520	297	7.722	5.182.320	302	7.852	5.268.120	307	7.982	5.182.320	302	7.852
	1.100	31.345.600	1.096	28.496	33.433.400	1.169	30.394	33.662.200	1.177	30.602	35.635.600	1.246	32.396	37.237.200	1.302	33.852	39.582.400	1.384	35.984	37.485.067	1.311	34.077
Zwischensumme		120.535.220	26.718	694.668	127.208.640	27.552	716.352	129.481.820	27.872	724.672	131.791.920	28.011	728.286	133.709.680	28.136	731.536	136.355.440	28.276	735.176	133.952.347	28.141	731.666
1 x wöchentlich	40	0	0	0	0	0	0	0	0	0	0	0	0	0	0	0	0	0	0	0	0	
	60	28.080	9	468	18.720	6	312	18.720	6	312	0	0	0	0	0	0	0	0	0	0	0	
	70	7.280	2	104	3.640	1	52	3.640	1	52	0	0	0	0	0	0	0	0	0	0	0	
	80	174.720	42	2.184	124.800	30	1.560	120.640	29	1.508	124.800	30	1.560	124.800	30	1.560	124.800	30	1.560	124.800	30	1.560
	120	3.063.840	491	25.532	2.639.520	423	21.996	2.402.400	385	20.020	2.446.080	392	20.384	2.489.760	399	20.748	2.533.440	406	21.112	2.489.760	399	20.748
	240	42.968.640	3.443	179.036	37.889.280	3.036	157.872	36.017.280	2.886	150.072	36.167.040	2.898	150.696	36.316.800	2.910	151.320	36.466.560	2.922	151.944	36.316.800	2.910	151.320
	360	0	0	0	0	0	0	0	0	0	187.200	10	520	187.200	10	520	187.200	10	520	187.200	10	520
	660	3.569.280	104	5.408	3.157.440	92	4.784	3.088.800	90	4.680	3.329.040	97	5.044	3.569.280	104	5.408	3.809.520	111	5.772	3.569.280	104	5.408
	1.100	52.795.600	923	47.996	52.395.200	916	47.632	53.367.600	933	48.516	53.825.200	941	48.932	54.282.800	949	49.348	54.740.400	957	49.764	54.282.800	949	49.348
Zwischensumme		102.607.440	5.014	260.728	96.228.600	4.504	234.208	95.019.080	4.330	225.160	96.079.360	4.368	227.136	96.970.640	4.402	228.904	97.861.920	4.436	230.672	96.970.640	4.402	228.904
2 x wöchentlich	120	0	0	0	0	0	0	0	0	0	0	0	0	0	0	0	0	0	0	0	0	
	240	74.880	3	312	74.880	3	312	74.880	3	312	74.880	3	312	74.880	3	312	74.880	3	312	74.880	3	312
	660	3.226.080	47	4.888	3.157.440	46	4.784	2.127.840	31	3.224	2.127.840	31	3.224	2.127.840	31	3.224	2.127.840	31	3.224	2.127.840	31	3.224
	1.100	40.497.600	354	36.816	41.298.400	361	37.544	41.870.400	366	38.064	41.870.400	366	38.064	41.870.400	366	38.064	41.870.400	366	38.064	41.870.400	366	38.064
Zwischensumme		43.798.560	404	42.016	44.530.720	410	42.640	44.073.120	400	41.600	44.073.120	400	41.600	44.073.120	400	41.600	44.073.120	400	41.600	44.073.120	400	41.600
4-wöchentlich	40	134.160	258	3.354	140.400	270	3.510	149.240	287	3.731	152.880	294	3.822	156.520	301	3.913	160.160	308	4.004	156.520	301	3.913
	60	309.660	397	5.161	306.540	393	5.109	309.660	397	5.161	308.100	395	5.135	306.540	393	5.109	304.980	391	5.083	306.540	393	5.109
	70	25.480	28	364	23.660	26	338	24.570	27	351	23.660	26	338	23.660	26	338	23.660	26	338	23.660	26	338
	80	167.440	161	2.093	161.200	155	2.015	163.280	157	2.041	161.200	155	2.015	159.120	153	1.989	157.040	151	1.963	159.120	153	1.989
	120	182.520	117	1.521	193.440	124	1.612	205.920	132	1.716	210.600	135	1.755	215.280	138	1.794	219.960	141	1.833	215.280	138	1.794
	240	21.840	7	91	28.080	9	117	34.320	11	143	34.320	11	143	34.320	11	143	34.320	11	143	34.320	11	143
Zwischensumme		841.100	968	12.584	853.320	977	12.701	886.990	1.011	13.143	890.760	1.016	13.208	895.440	1.022	13.286	900.120	1.028	13.364	895.440	1.022	13.286
Summe		267.782.320	33.104	1.009.996	268.821.280	33.443	1.005.901	269.461.010	33.613	1.004.575	272.835.160	33.795	1.010.230	275.648.880	33.960	1.015.326	279.190.600	34.140	1.020.812	275.891.547	33.965	1.015.456

2.7.2 Abfälle aus anderen Herkunftsbereichen

Entsorgungsrhythmus	Behältergröße	Mittelwert 2022			Mittelwert 2023			Mittelwert 2024			2025			2026			2027			Mittelwert 2025 - 2027		
		Behältervolumen in Liter	Anzahl Behälter	Entleerungen	Behältervolumen in Liter	Anzahl Behälter	Entleerungen	Behältervolumen in Liter	Anzahl Behälter	Entleerungen	Behältervolumen in Liter	Anzahl Behälter	Entleerungen	Behältervolumen in Liter	Anzahl Behälter	Entleerungen	Behältervolumen in Liter	Anzahl Behälter	Entleerungen	Behältervolumen in Liter	Anzahl Behälter	Entleerungen
14-täglich	40	75.920	73	1.898	80.080	77	2.002	79.040	76	1.976	79.040	76	1.976	79.040	76	1.976	79.040	76	1.976	79.040	76	1.976
	60	393.120	252	6.552	382.200	245	6.370	374.400	240	6.240	374.400	240	6.240	374.400	240	6.240	374.400	240	6.240	374.400	240	6.240
	70	9.100	5	130	12.740	7	182	12.740	7	182	12.740	7	182	12.740	7	182	12.740	7	182	12.740	7	182
	80	551.200	265	6.890	544.960	262	6.812	532.480	256	6.656	532.480	256	6.656	532.480	256	6.656	532.480	256	6.656	532.480	256	6.656
	120	1.890.720	606	15.756	1.875.120	601	15.626	1.878.240	602	15.652	1.878.240	602	15.652	1.878.240	602	15.652	1.878.240	602	15.652	1.878.240	602	15.652
	240	7.562.880	1.212	31.512	7.668.960	1.229	31.954	7.594.080	1.217	31.642	7.594.080	1.217	31.642	7.594.080	1.217	31.642	7.594.080	1.217	31.642	7.594.080	1.217	31.642
	360	0	0	0	0	0	0	0	0	0	0	0	0	0	0	0	0	0	0	0	0	0
	660	1.424.280	83	2.158	1.510.080	88	2.288	1.510.080	88	2.288	1.510.080	88	2.288	1.510.080	88	2.288	1.510.080	88	2.288	1.510.080	88	2.288
	1.100	21.221.200	742	19.292	22.594.000	790	20.540	22.994.400	804	20.904	22.994.400	804	20.904	22.994.400	804	20.904	22.994.400	804	20.904	22.994.400	804	20.904
Zwischensumme		33.128.420	3.238	84.188	34.668.140	3.299	85.774	34.975.460	3.290	85.540	34.975.460	3.290	85.540	34.975.460	3.290	85.540	34.9					

Abfallgebührenkalkulation der Landeshauptstadt Erfurt 2025 - 2027

2.7.3 Kontinuierliche Abfallentsorgung GESAMT

Entsorgungsrhythmus	Behältergröße	Mittelwert 2022			Mittelwert 2023			Mittelwert 2024			2025			2026			2027			Mittelwert 2025 - 2027		
		Behältervolumen in Liter	Anzahl Behälter	Entleerungen	Behältervolumen in Liter	Anzahl Behälter	Entleerungen	Behältervolumen in Liter	Anzahl Behälter	Entleerungen	Behältervolumen in Liter	Anzahl Behälter	Entleerungen	Behältervolumen in Liter	Anzahl Behälter	Entleerungen	Behältervolumen in Liter	Anzahl Behälter	Entleerungen	Behältervolumen in Liter	Anzahl Behälter	Entleerungen
14-täglich	40	1.431.040	1.376	35.776	1.485.120	1.428	37.128	1.519.440	1.461	37.986	1.563.120	1.503	39.078	1.597.440	1.536	39.936	1.629.680	1.567	40.742	1.596.747	1.535	39.919
	60	7.803.120	5.002	130.052	7.767.240	4.979	129.454	7.815.600	5.010	130.260	7.789.080	4.993	129.818	7.771.920	4.982	129.532	7.751.640	4.969	129.194	7.770.880	4.981	129.515
	70	78.000	50	1.300	73.320	47	1.222	83.720	46	1.196	85.540	47	1.222	85.540	47	1.222	85.540	47	1.222	85.540	47	1.222
	80	11.999.520	5.769	149.994	11.939.200	5.740	149.240	11.833.120	5.689	147.914	11.818.560	5.682	147.732	11.816.480	5.681	147.706	11.804.000	5.675	147.550	11.813.013	5.679	147.663
	120	23.627.760	7.573	196.898	23.649.600	7.580	197.080	23.643.360	7.578	197.028	23.693.280	7.594	197.444	23.746.320	7.611	197.886	23.786.880	7.624	198.224	23.742.160	7.610	197.851
	240	49.601.760	7.949	206.674	54.412.800	8.720	226.720	56.028.960	8.979	233.454	56.197.440	9.006	234.156	56.359.680	9.032	234.832	56.534.400	9.060	235.560	56.363.840	9.033	234.849
	360	243.360	39	1.014	255.840	41	1.066	237.120	38	988	383.760	41	1.066	383.760	41	1.066	383.760	41	1.066	383.760	41	1.066
	660	6.177.600	360	9.360	6.126.120	357	9.282	6.520.800	380	9.880	6.606.600	385	10.010	6.692.400	390	10.140	6.778.200	395	10.270	6.692.400	390	10.140
1.100	52.566.800	1.838	47.788	56.027.400	1.959	50.934	56.656.600	1.981	51.506	58.630.000	2.050	53.300	60.231.600	2.106	54.756	62.576.800	2.188	56.888	60.479.467	2.115	54.981	
Zwischensumme		153.528.960	29.956	778.856	161.736.640	30.851	802.126	164.338.720	31.162	810.212	166.767.380	31.301	813.826	168.685.140	31.426	817.076	171.330.900	31.566	820.716	168.927.807	31.431	817.206
1 x wöchentlich	40	0	0	0	0	0	0	0	0	0	0	0	0	0	0	0	0	0	0	0	0	0
	60	37.440	12	624	24.960	8	416	24.960	8	416	6.240	2	104	6.240	2	104	6.240	2	104	6.240	2	104
	70	9.360	3	156	3.120	1	52	3.640	1	52	0	0	0	0	0	0	0	0	0	0	0	0
	80	262.080	63	3.276	203.840	49	2.548	191.360	46	2.392	195.520	47	2.444	195.520	47	2.444	195.520	47	2.444	195.520	47	2.444
	120	3.662.880	587	30.524	3.213.600	515	26.780	2.982.720	478	24.856	3.026.400	485	25.220	3.070.080	492	25.584	3.113.760	499	25.948	3.070.080	492	25.584
	240	48.060.480	3.851	200.252	42.768.960	3.427	178.204	40.722.240	3.263	169.676	40.909.440	3.278	170.456	40.934.400	3.280	170.560	40.959.360	3.282	170.664	40.934.400	3.280	170.560
	360	0	0	0	0	0	0	0	0	0	280.800	15	780	280.800	15	780	280.800	15	780	280.800	15	780
	660	4.701.840	137	7.124	4.221.360	123	6.396	4.187.040	122	6.344	4.358.640	127	6.604	4.598.880	134	6.968	4.839.120	141	7.332	4.598.880	134	6.968
1.100	66.695.200	1.166	60.632	65.436.800	1.144	59.488	66.123.200	1.156	60.112	66.981.200	1.171	60.892	67.152.800	1.174	61.048	67.610.400	1.182	61.464	67.248.133	1.176	61.135	
Zwischensumme		123.429.280	5.819	302.588	115.872.640	5.267	273.884	114.235.160	5.074	263.848	115.758.240	5.125	266.500	116.238.720	5.144	267.488	117.005.200	5.168	268.736	116.334.053	5.146	267.575
2 x wöchentlich	120	37.440	3	312	37.440	3	312	37.440	3	312	37.440	3	312	37.440	3	312	37.440	3	312	37.440	3	312
	240	274.560	11	1.144	274.560	11	1.144	249.600	10	1.040	74.880	3	312	74.880	3	312	74.880	3	312	74.880	3	312
	660	3.226.080	47	4.888	3.157.440	46	4.784	2.127.840	31	3.224	2.127.840	31	3.224	2.127.840	31	3.224	2.127.840	31	3.224	2.127.840	31	3.224
	1.100	40.840.800	357	37.128	41.527.200	363	37.752	41.984.800	367	38.168	42.099.200	368	38.272	42.099.200	368	38.272	42.099.200	368	38.272	42.099.200	368	38.272
Zwischensumme		44.378.880	418	43.472	44.996.640	423	43.992	44.399.680	411	42.744	44.339.360	405	42.120	44.339.360	405	42.120	44.339.360	405	42.120	44.339.360	405	42.120
4-wöchentlich	40	158.600	305	3.965	167.440	322	4.186	176.800	340	4.420	180.440	347	4.511	184.080	354	4.602	187.720	361	4.693	184.080	354	4.602
	60	319.800	410	5.330	317.460	407	5.291	320.580	411	5.343	319.020	409	5.317	317.460	407	5.291	315.900	405	5.265	317.460	407	5.291
	70	28.080	36	468	28.080	36	468	33.670	37	481	32.760	36	468	32.760	36	468	32.760	36	468	32.760	36	468
	80	177.840	171	2.223	171.600	165	2.145	172.640	166	2.158	170.560	164	2.132	168.480	162	2.106	166.400	160	2.080	168.480	162	2.106
	120	232.440	149	1.937	241.800	155	2.015	254.280	163	2.119	258.960	166	2.158	263.640	169	2.197	268.320	172	2.236	263.640	169	2.197
	240	62.400	20	260	65.520	21	273	71.760	23	299	71.760	23	299	71.760	23	299	71.760	23	299	71.760	23	299
	660	47.520	6	78	51.480	6	78	25.740	3	39	25.740	3	39	25.740	3	39	25.740	3	39	25.740	3	39
	1.100	158.400	12	156	143.000	10	130	157.300	11	143	157.300	11	143	157.300	11	143	157.300	11	143	157.300	11	143
Zwischensumme		1.185.080	1.109	14.417	1.186.380	1.122	14.586	1.212.770	1.154	15.002	1.216.540	1.159	15.067	1.221.220	1.165	15.145	1.225.900	1.171	15.223	1.221.220	1.165	15.143
Summe		322.522.200	37.302	1.139.333	323.792.300	37.663	1.134.588	324.186.330	37.801	1.131.806	328.081.520	37.990	1.137.513	330.484.440	38.140	1.141.829	333.901.360	38.310	1.146.795	330.822.440	38.147	1.142.046

Anzahl Entleerungen für Abfälle aus privaten Haushaltungen										
Behältergröße	40 l	60 l	70 l	80 l	120 l	240 l	360 l	660 l	1.100 l	Summe
2025	40.924	128.713	1.378	144.651	203.931	353.665	1.586	15.990	119.392	1.010.230
2026	41.873	128.401	1.378	144.599	204.776	354.965	1.586	16.484	121.264	1.015.326
2027	42.770	128.037	1.378	144.417	205.517	356.317	1.586	16.978	123.812	1.020.812
Summe	125.567	385.151	4.134	433.667	614.224	1.064.947	4.758	49.452	364.468	3.046.368
Mittelwert	41.856	128.384	1.378	144.556	204.741	354.982	1.586	16.484	121.489	1.015.456

Behältervolumen in m³ für Abfälle aus privaten Haushaltungen										
Behältergröße	40 l	60 l	70 l	80 l	120 l	240 l	360 l	660 l	1.100 l	Summe
2025	1.637	7.723	96	11.572	24.472	84.880	571	10.553	131.331	272.835
2026	1.675	7.704	96	11.568	24.573	85.192	571	10.879	133.390	275.649
2027	1.711	7.682	96	11.553	24.662	85.516	571	11.205	136.193	279.191
Summe	5.023	23.109	289	34.693	73.707	255.587	1.713	32.638	400.915	827.675
Mittelwert	1.674	7.703	96	11.564	24.569	85.196	571	10.879	133.638	275.892

Anzahl Entleerungen für Abfälle aus anderen Herkunftsbereichen										
Behältergröße	40 l	60 l	70 l	80 l	120 l	240 l	360 l	660 l	1.100 l	Summe
2025	2.665	6.526	312	7.670	21.151	51.558	260	3.887	33.215	127.244
2026	2.665	6.526	312	7.657	21.203	51.038	260	3.887	32.955	126.503
2027	2.665	6.526	312	7.657	21.203	50.518	260	3.887	32.955	125.983
Summe	7.995	19.578	936	22.984	63.557	153.114	780	11.661	99.125	379.730
Mittelwert	2.665	6.526	312	7.661	21.186	51.038	260	3.887	33.042	126.577

3. Nachkalkulation Verwaltungsaufwand 2021 - 2024

2021 (Angaben in EUR)	ansatzf. Personal- kosten	Gemein- kosten 20%*	Sachkosten Arbeitsplatz (9.700)*	Verwaltungs- gemein- kosten	Kosten Gesamt
Bereich					
Amt 31 Abteilung Abfall	349.891	69.978	54.805	124.783	474.674
Sonstige Ämter SV Erfurt	74.163	14.833	12.746	27.578	101.742
Gesamt	424.054	84.811	67.551	152.362	576.416

2022 (Angaben in EUR)	ansatzf. Personal- kosten	Gemein- kosten 20%*	Sachkosten Arbeitsplatz (9.700)*	Verwaltungs- gemein- kosten	Kosten Gesamt
Bereich					
Amt 31 Abteilung Abfall	393.135	78.627	62.109	120.660	533.871
Sonstige Ämter SV Erfurt	50.829	10.166	12.073	22.238	73.068
Gesamt	443.964	88.793	74.182	142.899	606.939

2023 (Angaben in EUR)	ansatzf. Personal- kosten	Gemein- kosten 20%*	Sachkosten Arbeitsplatz (9.700)*	Verwaltungs- gemein- kosten	Kosten Gesamt
Bereich					
Amt 31 Abteilung Abfall	452.970	90.594	66.940	157.534	610.504
Sonstige Ämter SV Erfurt	44.689	8.938	13.134	22.072	66.760
Gesamt	497.073	99.415	80.025	179.440	676.512

2024 (Prog.) (Angaben in EUR)	ansatzf. Personal- kosten	Gemein- kosten 20%*	Sachkosten Arbeitsplatz (9.700)*	Verwaltungs- gemein- kosten	Kosten Gesamt
Bereich					
Amt 31 Abteilung Abfall	481.813	96.363	71.790	168.152	649.965
Sonstige Ämter SV Erfurt	53.145	10.629	13.774	24.403	77.548
Gesamt	534.958	106.992	85.564	192.555	727.514

4. Kalkulation Verwaltungsaufwand 2025 - 2027

2025 (Angaben in EUR)	ansatzf. Personal- kosten	Gemein- kosten 20%*	Sachkosten Arbeitsplatz (9.700)*	Verwaltungs- gemein- kosten	Kosten Gesamt
Bereich					
Amt 31 Abteilung Abfall	459.313	91.863	64.699	156.562	615.874
Sonstige Ämter SV Erfurt	56.088	11.218	14.017	25.234	81.322
Gesamt	515.401	103.080	78.716	181.796	697.197

2026 (Angaben in EUR)	ansatzf. Personal- kosten	Gemein- kosten 20%*	Sachkosten Arbeitsplatz (9.700)*	Verwaltungs- gemein- kosten	Kosten Gesamt
Bereich					
Amt 31 Abteilung Abfall	460.579	92.116	64.457	156.572	617.151
Sonstige SV Erfurt	56.005	11.201	13.968	25.169	81.173
Gesamt	516.583	103.317	78.425	181.741	698.325

2027 (Angaben in EUR)	ansatzf. Personal- kosten	Gemein- kosten 20%*	Sachkosten Arbeitsplatz (9.700)*	Verwaltungs- gemein- kosten	Kosten Gesamt
Bereich					
Amt 31 Abteilung Abfall	461.741	92.348	63.729	156.077	617.818
Sonstige Ämter SV Erfurt	57.215	11.443	14.017	25.460	82.675
Gesamt	518.957	103.791	77.746	181.537	700.493

* KGST (Stand 2023/2024) Kosten eines Arbeitsplatzes, Gemeinkostenzuschlag von 20 % der Personalkosten, Sachkostenpauschale beträgt 9.700 EUR für einen Büroarbeitsplatz,

5. Ermittlung der amtsspezifischen Sachkosten

2021 - 2024 (Angaben in EUR)	2021	2022	2023	2024 (Prog.)
Anschaffung/Unterhaltung Büro- u. Einrichtungsgegenstände	0	319	70	320
Anschaffung/Unterhaltung von Maschinen u. Geräten	34	0	274	0
Büromaterial	148	337	756	800
Unterhaltung Software	142	1.155	290	1.600
fachspezifische Weiterbildung	0	127	525	800
Fachliteratur	503	674	782	600
Gutachten/Preisprüfung	4.570	0	16.272	22.000
HM-Analyse	10.962	0	0	0
Porto	17.688	6.247	14.688	15.000
Fernsprechkosten	425	415	431	500
Reisekosten	5	0	0	250
Beräumung wilde Ablagerungen	19.863	22.947	29.883	33.000
Abfallberatung	8.363	4.873	25.341	30.000
Kosten Steuerberatung		1.261	1.000	1.000
Kosten Steuerberatung		1.261	1.000	1.000
Verwarentgelt		3.024	0	0
Gesamt	34.477	42.640	91.311	106.870

2025 - 2027 (Angaben in EUR)	2025	2026	2027
Anschaffung/Unterhaltung Büro- u. Einrichtungsgegenstände	300	300	300
Anschaffung/Unterhaltung von Maschinen u. Geräten	500	500	500
Büromaterial	1.000	1.000	1.000
Unterhaltung Software	1.000	1.000	1.000
fachspezifische Weiterbildung	700	700	700
Fachliteratur	700	700	700
Gutachten/Preisprüfung	0	0	25.000
HM-Analyse		12.500	12.500
Porto	15.000	15.000	15.000
Fernsprechkosten	500	500	500
Reisekosten	500	500	500
Beräumung wilde Ablagerungen	35.000	35.000	35.000
Abfallberatung	40.000	40.000	40.000
Kosten Steuerberatung	1.300	1.300	1.300
Kosten Steuerberatung	1.300	1.300	1.300
Verwarentgelt	0	0	0
Gesamt	97.800	110.300	135.300

6. Zusammenstellung Kosten beauftragter Dritter

Angaben in EUR (netto)	2021	2022	2023	2024	Mittelwert 2021 - 2024	2025	2026	2027	Gesamt 2025 - 2027	Mittelwert 2025 - 2027
Kosten SWE Stadtwirtschaft GmbH										
Leistungen										
Hausmüll Einsammlung/Transport	3.699.026	3.601.818	3.494.703	3.828.847	3.656.098	3.787.400	4.010.429	4.129.757	11.927.586	3.975.862
Bioabfallentsorgung	3.291.405	3.125.268	3.148.189	3.365.667	3.232.632	3.882.893	3.971.828	4.012.339	11.867.060	3.955.687
PPK Einsammlung/Transport	2.257.082	2.156.573	2.045.650	2.349.880	2.202.296	2.529.575	2.737.998	2.876.113	8.143.686	2.714.562
Sperrmüll Einsammlung/Transport	1.102.505	932.660	1.024.505	1.112.250	1.042.980	1.097.963	1.156.792	1.181.040	3.435.795	1.145.265
Grünabfallentsorgung	1.318.428	900.282	950.342	999.168	1.042.055	950.919	980.339	1.013.255	2.944.513	981.504
Elektrogroßgeräte Einsammlung/Transport	212.761	229.745	229.984	246.758	229.812	259.934	270.157	273.676	803.767	267.922
Sonderabfall-Kleinmengensammlung	389.961	389.797	397.966	422.316	400.010	554.747	613.248	644.459	1.812.454	604.151
Betrieb Wertstoffhöfe	1.838.121	2.079.263	2.002.559	2.109.123	2.007.267	2.162.225	2.215.979	2.270.531	6.648.735	2.216.245
Behälter-/Änderungsservice	212.072	204.147	204.019	219.648	209.971	298.796	336.319	340.396	975.511	325.170
Kundenservice	529.430	576.976	587.980	633.483	581.967	718.555	749.357	764.950	2.232.862	744.287
Technologie/Veranlagung	327.477	350.493	350.964	384.831	353.441	490.573	440.684	450.554	1.381.811	460.604
Abfallinspektoren	240.262	264.743	260.732	255.111	255.212	239.156	249.340	255.061	743.557	247.852
Sonderentsorgung	14.296	19.454	17.140	25.621	19.128	19.422	19.422	19.422	58.266	19.422
diskontinuierliche Entsorgung	299.984	333.151	326.172	328.239	321.887	346.213	358.739	371.656	1.076.608	358.869
Zwischenergebnis I	15.732.809	15.164.370	15.040.905	16.280.941	15.554.756	17.338.371	18.110.631	18.603.209	54.052.211	18.017.404
Transport Schlacke/Rotte	120.061									
lfd. Deponiebetrieb	988.436									
Rekultivierung der Deponie	1.993.984									
Zwischenergebnis II	3.102.481									
GESAMT SWE SW GmbH	18.835.291	15.164.370	15.040.905	16.280.941	15.495.405	17.338.371	18.110.631	18.603.209	54.052.211	18.017.404
Kosten SWE UmweltService GmbH										
Restabfallbehandlung	8.599.812	7.170.948	7.497.117	7.870.017	7.784.474	10.314.306	11.609.084	12.319.267	34.242.657	11.414.219
Gesamt (netto)	27.435.102	22.335.317	22.538.023	24.150.958	23.279.879	27.652.678	29.719.715	30.922.475	88.294.868	29.431.623
Gesamt (brutto)	32.647.772	26.579.027	26.820.247	28.739.640	27.703.056	32.906.687	35.366.460	36.797.746	105.070.893	35.023.631

7. Gesamtübersicht der Nachkalkulation für die Jahre 2021 - 2024

(Angaben in EUR)		Jahr				Gesamt	Mittelwert
Aufwandspositionen	Grundlagen	2021	2022	2023	2024 (Prog.)	2021 - 2024	2021 - 2024
Verwaltungsaufwand der Landeshauptstadt Erfurt	a) ansatzfähige Personalkosten	424.054	443.964	497.073	534.958	1.900.050	475.012
	b) Verwaltungsgemeinkosten	152.362	142.899	179.440	192.555	667.255	166.814
	c) amtsspezifische Sachkosten	34.477	42.640	91.311	106.870	275.298	68.825
I. Verwaltungsaufwand der Landeshauptstadt Erfurt Gesamt		610.893	629.503	767.824	834.384	2.842.603	710.651
ansatzfähige Sachkosten	Kosten für beauftragte Dritte						
	SWE Stadtwirtschaft GmbH						
	Kosten Eins./Transport inkl. Nebenleistungen						
	Kosten Transport/Deponierung von Schlacke und Rotte						
	Transport Schlacke/Rotte	120.061	0	0	0	120.061	30.015
	Betriebskosten Deponie	988.436	0	0	0	988.436	247.109
	Kosten Rekultivierung Deponie	1.993.984	0	0	0	1.993.984	498.496
	SWE UmweltService GmbH						
Restabfallbehandlung	Restabfallbehandlung	8.599.812	7.170.948	7.497.117	7.870.017	31.137.894	7.784.474
	Zwischenergebnis (netto)	27.435.102	22.335.317	22.538.023	24.150.958	96.459.400	24.114.850
II. Sachkosten SWE Stadwerke Erfurt GmbH Gesamt (brutto)		32.647.772	26.579.027	26.820.247	28.739.640	114.786.686	28.696.672
III. Gebührenfähige Gesamtkosten = Summe aus I. + II.		33.258.665	27.208.531	27.588.071	29.574.024	117.629.290	29.407.322
Einnahmen	a) Gebühreneinnahmen	28.609.608	28.311.840	28.467.401	28.468.933	113.857.782	28.464.446
	b) Erlöse Verwertung PPK	1.823.383	1.296.860	552.579	709.445	4.382.266	1.095.567
	c) Erlöse DSD	55.505	55.353	53.798	55.841	220.497	55.124
	d) Erlöse Mitbenutzung PPK	780.954	780.954	752.288	773.868	3.088.064	772.016
IV. Einnahmen Gesamt		31.269.449	30.445.007	29.826.066	30.008.087	121.548.609	30.387.152
V. Ergebnis (III. - IV.)	Kostendeckung	-1.989.215	3.236.476	2.237.995	434.063	3.919.320	979.830
VI. Gebührenaussgleichsrücklage (nach periodengerechter Zuordnung)		-1.372.148 (Stand zum 31.12.2020)	-3.361.363	-124.887	2.113.109 (zum 31.12.2024)	2.547.172	636.793

8. Gesamtübersicht zur Gebühren- und Kostenentwicklung 2025 - 2027

(Angaben in EUR)		Jahr			Gesamt	Mittelwert
Aufwandspositionen	Grundlagen	2025	2026	2027	2025 - 2027	2025 - 2027
Verwaltungsaufwand der Landeshauptstadt Erfurt	a) ansatzfähige Personalkosten	515.401	516.583	518.957	1.550.941	516.980
	b) Verwaltungsgemeinkosten	181.796	181.741	181.537	545.074	181.691
	c) amtsspezifische Sachkosten	97.800	110.300	135.300	343.400	114.467
I. Verwaltungsaufwand Landeshauptstadt Erfurt Gesamt		794.997	808.625	835.793	2.439.415	813.138
ansatzfähige Sachkosten Kosten Eins./Transport HM, SM, Bio, PPK inkl. Nebenleistungen Restabfallbehandlung	Kosten für beauftragte Dritte					
	SWE Stadtwirtschaft GmbH					
	Kosten lfd. Abfallentsorgung	17.338.371	18.110.631	18.603.209	54.052.211	18.017.404
	SWE UmweltService GmbH					
	Restabfallbehandlung	10.314.306	11.609.084	12.319.267	34.242.657	11.414.219
	Zwischenergebnis (netto)	27.652.678	29.719.715	30.922.475	88.294.868	29.431.623
II. Sachkosten SWE Stadtwerke Erfurt GmbH Gesamt		32.906.687	35.366.460	36.797.746	105.070.893	35.023.631
III. Gebührenfähige Gesamtkosten = Summe aus I. + II.		33.701.683	36.175.085	37.633.539	107.510.307	35.836.769
Einnahmen	a) Gebühreneinnahmen	31.021.507	33.416.073	34.759.945	99.197.526	33.065.842
	b) Erlöse Verwertung PPK	716.401	716.401	716.401	2.149.202	716.401
	c) Erlöse DSD	55.000	55.000	55.000	165.000	55.000
	d) Erlöse Mitbenutzung PPK	1.110.303	1.130.538	1.210.566	3.451.407	1.150.469
IV. Einnahmen Gesamt		32.903.211	35.318.012	36.741.912	104.963.135	34.987.712
V. Ergebnis(IV. - III.)	Kostendeckung	-798.472	-857.073	-891.627	-2.547.172	-849.057
VI. Ausgleich Kostenüberdeckung		2.547.172	798.472	857.073	2.547.172	849.057
Entwicklung Gebührenausgleichsrücklage		2.547.172	1.748.700	891.627	0	

Abfallgebührenkalkulation der Landeshauptstadt Erfurt 2025 - 2027

9. Kostenaufteilung auf Kostenstellen

(Angabe in EUR)		Mittelwert Gesamt- kosten 2025 - 2027	Aufteilung		Abfälle aus privaten Haushaltungen		Abfälle aus anderen Herkunfts- bereichen	diskontinuierliche Abfallentsorgung		Sonder-/Veran- staltungs- entsorgung	Summe
Nr.	Bezeichnung		fixe Kosten	variable Kosten	fixe Kosten	variable Kosten		Einsam./ Transport	Restabfall- behandlung		
	Verwaltungsaufwand										
1	Personalkosten	516.980	129.245	387.735	106.909	320.727	71.307	6.304	11.392	341	516.980
2	Verwaltungsgemeinkosten	181.691	45.423	136.268	37.573	112.719	25.061	2.215	4.004	120	181.691
3	amtspezifische Sachkosten	114.467	28.617	85.850	23.671	71.014	15.788	1.396	2.522	76	114.467
4	Verwaltungsaufwand Stadt Gesamt	813.138	203.285	609.854	168.153	504.460	112.156	9.915	17.918	537	813.138
	Kosten der beauftragte Dritten SWE SW GmbH kontinuierliche Abfallentsorgung										
5	Hausmüll Einsammlung/Transport	3.975.862	993.966	2.981.897	828.928	2.486.785	660.148				3.975.862
6	Bioabfallentsorgung	3.955.687	988.922	2.966.765	988.922	2.966.765					3.955.687
7	PPK Einsammlung/Transport	2.714.562	678.641	2.035.922	565.960	1.697.879	450.723				2.714.562
8	Sperrmüll Einsammlung/Transport	1.145.265	286.316	858.949	238.777	716.330	190.159				1.145.265
9	Grünabfallentsorgung	981.504	245.376	736.128	204.634	613.902	162.968				981.504
10	Elektrogroßgeräte Einsammlung/Transport	267.922	66.981	200.942	55.859	167.578	44.486				267.922
11	Sonderabfall-Kleinmengensammlung	604.151	151.038	453.114	125.960	377.879	100.313				604.151
12	Betrieb Wertstoffhöfe	2.216.245	554.061	1.662.184	462.065	1.386.196	367.983				2.216.245
13	Nebenleistungen	1.777.914	444.478	1.333.435	370.678	1.112.033	295.203				1.777.914
14	Sonderentsorgung	19.422								19.422	19.422
	diskontinuierliche Abfallentsorgung										
15	Einsammeln und Transport	358.869	89.717	269.152				358.869			358.869
16	Zwischensumme SWE SW GmbH	18.017.404	4.499.495	13.498.486	3.841.782	11.525.347	2.271.983	358.869	0	19.422	18.017.404
	SWE US GmbH Kosten für die Restabfallbehandlung										
21	Restabfallbehandlung	11.414.219	2.853.555	8.560.664							
	Anteil Hausmüll	8.041.836	2.010.459	6.031.377	1.675.995	5.027.337	1.334.613			3.891	8.041.836
	Anteil Sperrmüll	2.723.848	680.962	2.042.886	567.896	1.703.687	452.265				2.723.848
	Anteil diskontinuierliche Entsorgung	648.535	162.134	486.401					648.535		648.535
22	Summe Kosten beauftragter Dritter (netto)	29.431.623	7.353.050	22.059.150	6.085.673	18.256.371	4.058.861	358.869	648.535	23.313	29.431.623
23	Summe Kosten beauftragter Dritter (brutto)	35.023.631	8.750.130	26.250.389	7.241.951	21.725.081	4.830.045	427.055	771.757	27.743	35.023.631
24	Gesamtsumme Kosten	35.836.769	8.953.414	26.860.243	7.410.104	22.229.541	4.942.201	436.969	789.675	28.279	35.836.769
	Kostenüberdeckung aus Vorjahr	849.057	212.264	636.793	175.563	526.670	117.092	10.353	18.709	670	849.057
	Erlöse										
25	Verwertung PPK/DSD/Mitbenutzung PPK	1.921.870	480.467	1.441.402	400.691	1.202.073	319.105				1.921.870
26	Gebühreumlage	33.065.842	8.260.682	24.782.047	6.833.850	20.500.797	4.506.003	426.617	770.965	27.609	33.065.842

10. Ermittlung der Grundgebühr für die Abfallentsorgung von Abfällen aus privaten Haushaltungen und der Grundgebühr Gewerbe bei Mitnutzung des Hausmüllbehälters

fixe Kosten der Abfallentsorgung aus privaten Haushaltungen in EUR	6.833.850
Nutzungseinheiten	121.452
Anzahl mitnutzende Gewerbe	575
Gebühr in EUR	56,00

11. Ermittlung der Gebühr für nach § 8 Abs. 4, 1. Anstrich Buchst. h AbfWS zugelassene Erfurter Hausmüllsäcke bei nicht regelmäßiger Abfallentsorgung

Kosten kontinuierliche Abfallentsorgung in EUR	15.581.383
Behältervolumen in m ³	331.171
Kosten je l in EUR	0,047
Gebühr je 70 l Sack in EUR	3,20

12. Ermittlung der Behältergebühren für die kontinuierliche Abfallentsorgung von Restabfällen

12.1 Abfälle aus privaten Haushaltungen

variable Kosten (abzgl. anteiliger Kosten Pkt. 11 auf Seite 14) **20.487.454 EUR**
 davon Kosten für Restabfallbehandlung **5.982.531 EUR**
 verbleibende Kosten **14.504.923 EUR**

	Behältergröße									Summe
	40 l	60 l	70 l	80 l	120 l	240 l	360 l	660 l	1.100 l	
1. Kosten Restabfallbehandlung (Anteil Hausmüll)										
1 Mittelwert Anzahl Entleerungen	41.856	128.384	1.378	144.556	204.741	354.982	1.586	16.484	121.489	1.015.456
2 gewichtete Ø Masse in Kg	4,99	8,21	7,25	10,61	16,16	25,42	47,57	71,23	108,09	
3 Wichtungsfaktor	0,20	0,32	0,29	0,42	0,64	1,00	1,87	2,80	4,25	
4 normierte Entleerungen	8.209	41.476	393	60.334	130.203	354.982	2.969	46.194	516.655	1.161.415
5 Kosten je normierte Entleerung in EUR	5,15	5,15	5,15	5,15	5,15	5,15	5,15	5,15	5,15	5.982.531
6 Kostenanteil pro Behälterart in EUR	42.287	213.647	2.024	310.784	670.684	1.828.539	15.291	237.950	2.661.325	5.982.531
7 Behälterkosten Restabfallbehdlg. in EUR je Entleerung	1,01	1,66	1,47	2,15	3,28	5,15	9,64	14,44	21,91	
2. Kosten alle Leistungen + Restabfallbehandlung (Anteil Sperrmüll)										
1 Mittelwert Behältervolumen in m³	1.674	7.703	96	11.564	24.569	85.196	571	10.879	133.638	275.892
2 Kosten je m³ in EUR	52,57	52,57	52,57	52,57	52,57	52,57	52,57	52,57	52,57	14.504.923
3 Kostenanteil pro Behälterart in EUR	88.022	404.984	5.071	607.998	1.291.706	4.479.144	30.018	571.984	7.025.996	14.504.923
4 spez. Behälterkosten in EUR	2,10	3,15	3,68	4,21	6,31	12,62	18,93	34,70	57,83	
3. Gesamtkosten je Behältergröße in EUR	130.309	618.631	7.096	918.782	1.962.390	6.307.683	45.309	809.933	9.687.320	20.487.454
4. Gesamtbehälterkosten je Entleerung in EUR	3,11	4,82	5,15	6,36	9,58	17,77	28,57	49,13	79,74	

Ermittlung der Jahresgebühr (Angaben in EUR)	Behältergröße								
	40 l	60 l	70 l	80 l	120 l	240 l	360 l	660 l	1.100 l
Entleerungsrhythmus									
4-wöchentlich	40,47	62,64	66,94	82,63	124,60	231,00	371,39	638,75	1.036,59
14-täglich	80,95	125,28	133,88	165,25	249,20	461,99	742,77	1.277,50	2.073,19
1 x wöchentlich	161,89	250,57	267,77	330,51	498,41	923,99	1.485,54	2.554,99	4.146,38
2 x wöchentlich	323,78	501,14	535,54	661,01	996,81	1.847,98	2.971,09	5.109,99	8.292,76

Ermittlung Abschlag auf die Behältergebühr aufgrund einer Befreiung von der Abfallentsorgung gem. § 6 Abs. 2 Ziff. 1 AbfwS	
Kosten Bioabfallentsorgung in EUR	3.530.450
Mittelwert Behältervolumen in m³	275.892
Kosten je Liter Behältervolumen in EUR	0,01
Kosten je Liter Behältervol. bei 14-tgl. Leerg. in EUR	0,33
Abschlag je 10 l Behältervol. bei 14-tgl. Leerg. in EUR	3,33

Abfallgebührenkalkulation der Landeshauptstadt Erfurt 2025 - 2027

12.2 Abfälle aus anderen Herkunftsbereichen

Kosten (abzgl. anteiliger Kosten Pkt. 11 auf Seite 14)
davon Kosten für Restabfallbehandlung
verbleibende Kosten

4.503.347 EUR
2.126.385 EUR
2.376.962 EUR

	Behältergröße									Summe
	40 l	60 l	70 l	80 l	120 l	240 l	360 l	660 l	1.100 l	
1. Kosten Restabfallbehandlung (Anteil Hausmüll)										
1 Mittelwert Anzahl Entleerungen	2.665	6.526	312	7.661	21.186	51.038	260	3.887	33.042	126.577
2 gewichtete Ø Masse in Kg	4,99	8,21	7,25	10,61	16,16	25,42	47,57	71,23	108,09	
3 Wichtungsfaktor	0,20	0,32	0,29	0,42	0,64	1,00	1,87	2,80	4,25	
4 normierte Entleerungen	523	2.108	89	3.198	13.473	51.038	487	10.893	140.515	222.323
5 Kosten je normierte Entleerung in EUR	9,56	9,56	9,56	9,56	9,56	9,56	9,56	9,56	9,56	2.126.385
6 Kostenanteil pro Behälterart in EUR	4.999	20.165	851	30.584	128.859	488.147	4.654	104.183	1.343.943	2.126.385
7 Behälterkosten Restabfallbehdg.. in EUR je Entleerung	1,88	3,09	2,73	3,99	6,08	9,56	17,90	26,80	40,67	
2. Kosten alle Leistungen + Restabfallbehandlung (Anteil Sperrmüll)										
1 Mittelwert Behältervolumen in m³	107	392	22	613	2.542	12.249	94	2.565	36.346	54.929
2 Kosten je m³ in EUR	43,27	43,27	43,27	43,27	43,27	43,27	43,27	43,27	43,27	2.376.962
3 Kostenanteil pro Behälterart in EUR	4.613	16.944	945	26.522	110.013	530.059	4.050	111.014	1.572.801	2.376.962
4 spez. Behälterkosten in EUR	1,73	2,60	3,03	3,46	5,19	10,39	15,58	28,56	47,60	
3. Gesamtkosten je Behältergröße in EUR	9.612	37.109	1.796	57.106	238.871	1.018.206	8.705	215.197	2.916.745	4.503.347
4. Gesamtbehälterkosten je Entleerung in EUR	3,61	5,69	5,76	7,45	11,28	19,95	33,48	55,36	88,27	

Ermittlung der Jahresgebühr (Angaben in EUR)	Behältergröße								
	40 l	60 l	70 l	80 l	120 l	240 l	360 l	660 l	1.100 l
Entleerungsrhythmus									
4-wöchentlich	46,89	73,92	74,84	96,90	146,58	259,35	435,24	719,72	1.147,57
14-täglich	93,78	147,84	149,68	193,80	293,15	518,70	870,48	1.439,44	2.295,14
1 x wöchentlich	187,56	295,69	299,37	387,60	586,31	1.037,40	1.740,96	2.878,89	4.590,29
2 x wöchentlich	375,11	591,38	598,73	775,19	1.172,61	2.074,80	3.481,92	5.757,78	9.180,57

13. Ermittlung der Behältergebühren für Großabfallbehälter, der Restabfallbehandlungsgebühr für die diskontinuierliche Abfallentsorgung

Kosten diskontinuierliche Entsorgung (Einsammlung/Transport)
davon Kosten SWE SW GmbH (brutto)

426.617 EUR
427.055 EUR

13.1 Aufteilung der Kosten auf die jeweiligen Behältereinheiten

	Behältereinheiten				Standeinheiten		Summe
	Mulde 2, 5 m ³	Mulde/Press- container 3 m ³ - 10 m ³	Presscontai- ner 20 m ³	Frontlader- Umleer- Container 2,5 m ³ bis 7 m ³	Presscon- tainer	Mulden	
Kosten SWE SW GmbH in EUR	116.707	81.613	13.659	186.595	26.280	2.201	427.055
Prozentualer Anteil an Gesamtkosten	27%	19%	3%	44%	6%	1%	100%
Kosten je Behältereinheit in EUR	116.587	81.529	13.645	186.404	26.253	2.199	426.617

13.2 Ermittlung der Behältergebühren

	Behältereinheiten				
	Mulde	Mulde / Press-/Abrollcontainer			
	2,5 m ³	5,5 m ³	7 m ³	10 m ³	20 m ³
Kosten Einsammeln/Transport in EUR	116.587	81.529			13.645
Anzahl der Behälter	930	40	45	541	103
Behältergebühr in EUR	125,36	130,24			132,48

	Behältereinheit			Summe
	Frontlader-Umleer-Container			
	2,5 m ³	5 m ³	7 m ³	
Kosten Einsammeln/Transport	64.770	82.190	39.443	186.404
Anzahl Behälter	2.294	2.911	1.397	6.602
Behältergebühr in EUR	28,23	28,23	28,23	

13.3 Ermittlung der Standgebühr

	Behältereinheiten		
	Presse		Mulde
	10 m ³	20 m ³	
Kosten in EUR	22.418	3.835	2.199
Anzahl der mtl. Standgebühren	94	12	87
mtl. Standgebühr in EUR	238,49	319,54	25,28

13.4 Ermittlung der Behandlungsgebühr für Restabfall

Kosten in EUR	770.965
Abfallmenge in Mg	2.500
Gebühr je Mg in EUR	308,39

Abfallgebührenkalkulation der Landeshauptstadt Erfurt 2025 - 2027

14. Ermittlung der Gebühren für die Sonderentsorgung, die Zusatzleerung und die Veranstaltungsentsorgung

Kosten 27.609 EUR

14.1 Sonderentsorgung

Behältergebühr	Behältergröße									Summe
	40 l	60 l	70 l	80 l	120 l	240 l	360 l	660 l	1.100 l	
Anteil an Gesamtkosten Sonderents.										30%
mittleres Behältervolumen in m ³	0,72									104
Kosten je m ³ in EUR	80,15	80,15	80,15	80,15	80,15	80,15	80,15	80,15	80,15	8.305
Behältergebühr je Leerung in EUR	3,21	4,81	5,61	6,41	9,62	19,24	28,85	52,90	88,17	

14.2 Zusatzleerung

Behältergebühr	Behältergröße								Summe
	40 l	60 l	80 l	120 l	240 l	360 l	660 l	1.100 l	
Anteil an Gesamtkosten Sonderents.									33%
mittleres Behältervolumen in m ³	0,00	0,00	0,00	1,20	14,40	0,36	14,30	82,50	113
Kosten je m ³ in EUR	80,27	80,27	80,27	80,27	80,27	80,27	80,27	80,27	9.051
Behältergebühr je Leerung in EUR	3,21	4,82	6,42	9,63	19,27	28,90	52,98	88,30	

14.3 Veranstaltungsentsorgung

Behältergebühr	Behältergröße				Summe
	120 l	240 l	660 l	1.100 l	
Anteil an Gesamtkosten Sonderents.					37%
mittleres Behältervolumen in m ³	14,40	31,20	0,00	27,50	73
Kosten je m ³ in EUR	140,25	140,25	140,25	140,25	10.252
Behältergebühr je Leerung in EUR	16,83	33,66	92,57	154,28	

Beschluss zur Drucksache Nr. 1052/24 der Sitzung des Stadtrates vom 18.09.2024

Neukreditaufnahme 2024

Genaue Fassung:

01

Der Oberbürgermeister wird ermächtigt, den in der Haushaltssatzung 2024 genehmigten Kredit in Höhe von maximal 36.000.000 EUR aufzunehmen.

02

Der Ausschuss für Finanzen, Liegenschaften, Rechnungsprüfung und Vergaben wird nach Aufnahme des Darlehens über die Konditionen informiert.

gez. A. Horn
Oberbürgermeister

Beschluss zur Drucksache Nr. 1054/24 der Sitzung des Stadtrates vom 18.09.2024

Änderung des Kinder- und Jugendförderplanes 2023 - 2027

Genaue Fassung:

01

Der Erfurter Kinder- und Jugendförderplan 2023-2027 wird im Abschnitt F, Maßnahmepunkt I, Punkt Schulsozialarbeit an allgemeinbildenden Schulen incl. fachliche Koordinierung der Träger Anshubladen e. V. /MitMenschen e. V wird wie folgt geändert:

Anshubladen e. V. / MitMenschen e. V.	Schulsozialarbeit an allgemeinbildenden Schulen incl. fachliche Koordinierung	7	7
- <i>davon Stellenanteile Anshubladen e. V.</i>			4,5
- <i>davon Stellenanteile MitMenschen e. V.</i>			2,5

02

Die Änderung tritt zum 01.01.2025 in Kraft.

gez. A. Horn
Oberbürgermeister

Beschluss zur Drucksache Nr. 1066/24 der Sitzung des Stadtrates vom 18.09.2024

**4. Änderungssatzung zur Satzung des Kommunalen Hochschul- und Studierendenbeirates
der Landeshauptstadt Erfurt**

Genaue Fassung:

Der Stadtrat beschließt die 4. Änderungssatzung zur Satzung des Kommunalen Hochschul- und Studierendenbeirates gemäß Anlage 1.

gez. A. Horn
Oberbürgermeister

4. Änderungssatzung zur Satzung des Kommunalen Hochschul- und Studierendenbeirates der Landeshauptstadt Erfurt

Aufgrund der §§ 19 Abs. 1 und 20 Abs. 1 der Thüringer Gemeinde- und Landkreisordnung (Thüringer Kommunalordnung - ThürKO) in der jeweils gültigen Fassung hat der Stadtrat der Landeshauptstadt Erfurt am 18.09.2024 nachfolgende 4. Änderung der Satzung des Kommunalen Hochschul- und Studierendenbeirates der Landeshauptstadt Erfurt vom 9. Dezember 2010 beschlossen.

Artikel 1 - Änderungen

Die Satzung des Kommunalen Hochschul- und Studierendenbeirates der Landeshauptstadt Erfurt wird wie folgt geändert:

1. In § 3 Abs. 1 Nr. 2 wird Buchstabe d) ergänzt:
die/der Hochschulbotschafterin/ Hochschulbotschafter der Landeshauptstadt Erfurt

2. In § 6 wird Absatz 6 ergänzt:
Die/der Hochschulbotschafterin/ Hochschulbotschafter der Landeshauptstadt Erfurt hat halbjährlich die Möglichkeit einen Bericht über ihre/seine Tätigkeit abzugeben.

Artikel 2 - Inkrafttreten

Die Änderungen treten am Tage nach ihrer Bekanntmachung im Amtsblatt der Landeshauptstadt Erfurt in Kraft.

.....

Andreas Horn
Oberbürgermeister

Beschluss zur Drucksache Nr. 1101/24 der Sitzung des Stadtrates vom 18.09.2024

Die Impulsregion e.V. - Benennung der Mitglieder des Regionalbeirats

Genaue Fassung:

01

Der Stadtrat benennt als Mitglieder des Regionalbeirates:

1. Herrn Niklas Waßmann
2. Herrn Denny Möller
3. Herrn Sascha Schlösser
4. Herrn Paul Gruber
5. Herrn Sebastian Perdelwitz
6. Herr Jasper Robeck

02

Der Stadtrat ordnet den unter Beschlusspunkt 01 benannten Mitgliedern folgende Stellvertreter zu:

1. Herrn Juri Goldstein
2. Herrn Stefan Schade
3. Herrn Daniel Mandler
4. Frau Carolin Held
5. Herr Dennis Straube
6. Frau Ramona Wuttig

gez. A. Horn
Oberbürgermeister

Beschluss zur Drucksache Nr. 1133/24 der Sitzung des Stadtrates vom 18.09.2024

Neubesetzung der Aufsichtsräte der kommunalen Gesellschaften/ Beteiligungen im Zusammenhang mit der Kommunalwahl 2024

Genauere Fassung:

01

Für die SWE Stadtwerke Erfurt GmbH werden die gemäß Anlage 3/1 aufgeführten Personen zur Bestellung als Aufsichtsratsmitglieder in der Gesellschafterversammlung vorgeschlagen. Das Mandat der nicht wieder bestellten bisherigen Aufsichtsratsmitglieder ist beendet.

02

Der Stadtrat schlägt der Alleinaktionärin der Erfurter Verkehrsbetriebe AG, der SWE Stadtwerke Erfurt GmbH vor, die gemäß Anlage 3/2 aufgeführten Personen in der Hauptversammlung in den Aufsichtsrat der kommunalen Gesellschaft zu wählen und die nicht wieder gewählten Aufsichtsratsmitglieder abzurufen.

03

Für die SWE Stadtwirtschaft GmbH werden die gemäß Anlage 4/1 aufgeführten Personen in den Aufsichtsrat der kommunalen Gesellschaft entsandt. Das Mandat der nicht wieder entsandten bisherigen Aufsichtsratsmitglieder ist beendet.

04

Für die SWE Energie GmbH werden die gemäß Anlage 4/2 aufgeführten Personen in den Aufsichtsrat der kommunalen Gesellschaft entsandt. Das Mandat der nicht wieder entsandten bisherigen Aufsichtsratsmitglieder ist beendet.

05

Für die SWE Netz GmbH werden die gemäß Anlage 4/3 aufgeführten Personen in den Aufsichtsrat der kommunalen Gesellschaft entsandt. Das Mandat der nicht wieder entsandten bisherigen Aufsichtsratsmitglieder ist beendet.

06

Für die SWE UmweltService GmbH werden die gemäß Anlage 4/4 aufgeführten Personen in den Aufsichtsrat der kommunalen Gesellschaft entsandt. Das Mandat der nicht wieder entsandten bisherigen Aufsichtsratsmitglieder ist beendet.

07

Für die ThüWa ThüringenWasser GmbH werden die gemäß Anlage 4/5 aufgeführten Personen in den Aufsichtsrat der kommunalen Gesellschaft entsandt. Das Mandat der nicht wieder entsandten bisherigen Aufsichtsratsmitglieder ist beendet.

08

Für die SWE Bäder GmbH werden die gemäß Anlage 4/6 aufgeführten Personen in den Aufsichtsrat der kommunalen Gesellschaft entsandt. Das Mandat der nicht wieder entsandten bisherigen Aufsichtsratsmitglieder ist beendet.

09

Für die Erfurter Garten- und Ausstellungs gemeinnützige GmbH (ega) werden die gemäß Anlage 4/7 aufgeführten Personen in den Aufsichtsrat der kommunalen Gesellschaft entsandt. Das Mandat der nicht wieder entsandten bisherigen Aufsichtsratsmitglieder ist beendet.

10

Für die Erfurt Tourismus und Marketing GmbH werden die gemäß Anlage 4/8 aufgeführten Personen in den Aufsichtsrat der kommunalen Gesellschaft entsandt und der Aufsichtsratsvorsitzende benannt. Das Mandat der nicht wieder entsandten bisherigen Aufsichtsratsmitglieder ist beendet.

11

Für die Erfurter Bahn GmbH werden die gemäß Anlage 4/9 aufgeführten Personen in den Aufsichtsrat der kommunalen Gesellschaft entsandt. Das Mandat der nicht wieder entsandten bisherigen Aufsichtsratsmitglieder ist beendet.

12

Für die KoWo - Kommunale Wohnungsgesellschaft mbH Erfurt werden die gemäß Anlage 4/10 aufgeführten Personen in den Aufsichtsrat der kommunalen Gesellschaft entsandt. Das Mandat der nicht wieder entsandten bisherigen Aufsichtsratsmitglieder ist beendet.

13

Für die Kaisersaal Erfurt GmbH werden die gemäß Anlage 4/11 aufgeführten Personen in den Aufsichtsrat der kommunalen Gesellschaft entsandt. Das Mandat der nicht wieder entsandten bisherigen Aufsichtsratsmitglieder ist beendet.

14

Für die Flughafen Erfurt GmbH wird die gemäß Anlage 4/12 aufgeführte Person in den Aufsichtsrat der kommunalen Gesellschaft entsandt. Das bisher von der Landeshauptstadt Erfurt entsandte Mitglied wird abberufen.

gez. A. Horn
Oberbürgermeister

Zusammensetzung der Aufsichtsräte – Ausübung des Vorschlagsrechts der Landeshauptstadt Erfurt

SWE Stadtwerke Erfurt GmbH – Anlage 3/1 zu Beschlusspunkt 01

1. Herr Andreas Horn (Aufsichtsratsmitglied kraft Amtes)
2. Herr Michael Hose
3. Herr Dominik Kordon
4. Herr Michael Panse
5. Herr Frank Warnecke
6. Herr Daniel Mroß
7. Herr Marek Erfurth
8. Herr Stefan Ziemer
9. Frau Katja Maurer
10. Herr Peter Stampf
11. Frau Jana Rötsch
12. Herr Jasper Robeck

Erfurter Verkehrsbetriebe AG - Anlage 3/2 zu Beschlusspunkt 02

1. Herr Michael Hose
2. Herr Torsten Frenzel
3. Frau Vivien Rottstedt
4. Herr Paul Gruber
5. Herr Steffen Präger
6. Frau Laura Wahl

Zusammensetzung der Aufsichtsräte – Ausübung des Entsendungsrechts der Landeshauptstadt Erfurt

SWE Stadtwirtschaft GmbH - Anlage 4/1 Zu Beschlusspunkt 03

1. Frau Anita Pietsch
2. Frau Stefanie Hantke
3. Frau Corinna Herold
4. Frau Carolin Held
5. Herr Dennis Straube
6. Herr David Maicher

SWE Energie GmbH - Anlage 4/2 Zu Beschlusspunkt 04

1. Herr Niklas Waßmann
2. Herr André Grenzdörffer
3. Herr Stefan Möller
4. Frau Karola Stange

SWE Netz GmbH - Anlage 4/3 Zu Beschlusspunkt 05

1. Herr Manfred Ruge
2. Herr Denny Möller
3. Herr Ringo Mühlmann
4. Frau Carolin Held

SWE UmweltService GmbH - Anlage 4/4 Zu Beschlusspunkt 06

1. Frau Lilli Fischer
2. Herr Robert Malsch
3. Herr Ringo Mühlmann
4. Herr Dr. Michael Wolfram

**ThüWa ThüringenWasser GmbH - Anlage 4/5
Zu Beschlusspunkt 07**

1. Herr Luc Rechenbach
2. Herr Stefan Schade
3. Frau Corinna Herold
4. Frau Katja Maurer

**SWE Bäder GmbH - Anlage 4/6
Zu Beschlusspunkt 08**

1. Frau Katrin Tallai
2. Frau Melissa Butt
3. Herr Alexander Töpfer

**Erfurter Garten- und Ausstellungs gemeinnützige GmbH (ega) - Anlage 4/7
Zu Beschlusspunkt 9**

1. Herr Manfred Ruge
2. Herr Wolfgang Metz
3. Herr Robert Teske

**Erfurt Tourismus und Marketing GmbH - Anlage 4/8
Zu Beschlusspunkt 10**

1. Frau Prof. Dr. Regina Polster
2. Herr Jörg Neigefindt
3. Herr Marek Erfurth
4. Herr Jake Flamma
5. Frau Sybille Knothe

**Erfurter Bahn GmbH - Anlage 4/9
Zu Beschlusspunkt 11**

1. Herr Dominik Kordon
2. Herr Markus Walloschek
3. Herr Sascha Schlösser
4. Herr Falko Stolp
5. Herr Dr. Johannes Friedrich
6. Frau Tely Büchner

**KoWo - Kommunale Wohnungsgesellschaft mbH Erfurt - Anlage 4/10
Zu Beschlusspunkt 12**

1. Herr Michael Hose
2. Frau Dr. Verona Faber-Steinfeld
3. Herr Sascha Schlösser
4. Frau Karola Stange
5. Herr Sebastian Perdelwitz

**Kaisersaal Erfurt GmbH - Anlage 4/11
Zu Beschlusspunkt 13**

1. Frau Lilli Fischer
2. Herr Dr. Wolfgang Beese
3. Herr Daniel Mandler

**Flughafen Erfurt GmbH - Anlage 4/12
Zu Beschlusspunkt 14**

Herr Dr. Wolfgang Weißkopf

Beschluss zur Drucksache Nr. 1134/24 der Sitzung des Stadtrates vom 18.09.2024

**Empfehlung zur Wahl von sachkundigen Mitgliedern des Verwaltungsrates der Sparkasse
Mittelthüringen**

Genauere Fassung:

Der Stadtrat der Landeshauptstadt Erfurt empfiehlt der Verbandsversammlung des Sparkassenzweckverbandes Mittelthüringen die nachfolgend genannten Personen als sachkundige Mitglieder in den Verwaltungsrat der Sparkasse Mittelthüringen zu wählen:

1. Herr Juri Goldstein
2. Herr Andreas Bausewein
3. Herr Jasper Robeck

gez. A. Horn
Oberbürgermeister

Beschluss zur Drucksache Nr. 1135/24 der Sitzung des Stadtrates vom 18.09.2024

**Entsendung von Mitgliedern in den Stiftungsrat der Stiftung Deutsches
Gartenbaumuseum Erfurt**

Genaue Fassung:

01

Die bisher entsandten Stiftungsratsmitglieder und ihre Stellvertreter werden abberufen.

02

Als Mitglieder in den Stiftungsrat der Stiftung Deutsches Gartenbaumuseum Erfurt werden gemäß § 9 Abs. 1 der Satzung der Stiftung „Deutsches Gartenbaumuseum Erfurt“ von der Landeshauptstadt Erfurt

- 1. Herr Thomas Hutt**
- 2. Herr Wolfgang Metz**

entsandt.

03

Als Stellvertreter für die Vorgenannten werden

- zu 1.: Herr Johannes Grote**
zu 2.: Herr Siegfried Kluge

benannt.

gez. A. Horn
Oberbürgermeister

Beschluss zur Drucksache Nr. 1136/24 der Sitzung des Stadtrates vom 18.09.2024

Entsendung von Mitgliedern in den Stiftungsrat der Stiftung Krämerbrücke

Genaue Fassung:

01

Als Mitglieder in den Stiftungsrat der Stiftung Krämerbrücke werden gemäß § 7, Abs. 1 der Satzung für die nichtrechtsfähige Stiftung Krämerbrücke

- Herr Andreas Horn Oberbürgermeister
- Herr Dr. Tobias Knoblich zuständiger Beigeordneter
- Herr Manfred Ruge Fraktion CDU
- Frau Dana Stiborski Fraktion SPD & PIRATEN
- Frau Tina Morgenroth Fraktion Mehrwertstadt
- Herr Wolfgang Zweigler Deutsche Stiftung Denkmalschutz
- Herr Dr. Heribert Sutter Thüringische Landesamt für Denkmalpflege und
Archäologie
- Herr Dirk Fromberger Mietervertreter

entsandt.

gez. A. Horn
Oberbürgermeister

Beschluss zur Drucksache Nr. 1137/24 der Sitzung des Stadtrates vom 18.09.2024

Entsendung von elf übrigen Verbandsräten und Bestellung deren Stellvertreter in die
Verbandsversammlung des Sparkassenzweckverbandes Mittelthüringen

Genaue Fassung:

Der Stadtrat der Landeshauptstadt Erfurt entsendet für das Verbandsmitglied Landeshauptstadt Erfurt gemäß § 6 Abs. 2 a der Satzung des Sparkassenzweckverbandes Mittelthüringen elf übrige Verbandsräte in die Verbandsversammlung und bestellt entsprechend § 6 Abs. 4 für diese jeweils einen Stellvertreter.

Als übriger Verbandsrat wird entsandt:

Als stellvertretender übriger Verbandsrat wird bestellt:

1. Herr Dominik Kordon
2. Frau Prof. Dr. Regina Polster
3. Herr Dr. Wolfgang Weißkopf
4. Herr Prof. Dr. Klaus Merforth
5. Herr Dr. Holger Poppenhäger
6. Herr Sascha Schlösser
7. Herr Stefan Möller
8. Herr Falko Stolp
9. Herr Jake Flamma
10. Herr Steffen Präger
11. Frau Ramona Wuttig

- Herr Luc Rechenbach
- Frau Anita Pietsch
- Frau Katrin Tallai
- Frau Beate Weiser
- Frau Mareike Dietrich
- Herr Stefan Ziemer
- Frau Vivien Rottstedt
- Frau Katja Maurer
- Frau Karola Stange
- Herr Christian Prechtl
- Herr Sebastian Hilgenfeld

gez. A. Horn
Oberbürgermeister

Beschluss zur Drucksache Nr. 1142/24 der Sitzung des Stadtrates vom 18.09.2024

Neuwahl der Mitglieder des Umlegungsausschusses

Genauere Fassung:

Zum Vorsitzenden und weiteren Mitgliedern des Umlegungsausschusses sowie deren Vertretern werden für die Dauer der Amtszeit des Stadtrats gewählt:

Mitglied

1. Herr Volker Hartmann, Vorsitzender (Referatsleiter im Ruhestand, Thüringer Landesamt für Bodenmanagement und Geoinformation, Flurbereinigungsbereich Gotha)
2. Herr Alfred Lomberg, Befähigung zum Richteramt (Rechtsanwalt)
3. Frau Brigitte Enders-Burlein, Erfahrung in der Bewertung von Grundstücken (Immobilien Gutachter)
4. Herr Michael Panse (Fraktion CDU)
5. Herr Frank Warnecke (Fraktion SPD)

Stellvertreter

1. Herr Ulf Ziesemann, Vertreter des Vorsitzenden (Öffentlich bestellter Vermessungsingenieur)
2. Herr Dr. Ronald Hoffmann, Befähigung zum Richteramt (Rechtsanwalt)
3. Herr Peter Grimm, Erfahrung in der Bewertung von Grundstücken (Öffentl. bestellter und vereidigter Sachverständiger für Grundstückswerte)
4. Herr Dr. Wolfgang Weißkopf (Fraktion CDU)
5. Herr André Grenzdörffer (Fraktion SPD)

gez. A. Horn
Oberbürgermeister

Beschluss zur Drucksache Nr. 1232/24 der Sitzung des Stadtrates vom 18.09.2024

**Wahl der Mitglieder für die VIII. Planungsversammlung der Regionalen
Planungsgemeinschaft Mittelthüringen**

Genaue Fassung:

01

Der Stadtrat wählt die nachfolgend benannten Stadtratsmitglieder als Mitglied bzw. stellvertretendes Mitglied in die VIII. Planungsversammlung der Regionalen Planungsgemeinschaft Mittelthüringen:

	Mitglied	stellvertretendes Mitglied
1.	Frau Prof. Dr. Marion Eich-Born	Frau Prof. Dr. Regina Polster
2.	Herr Denny Möller	Dr. Urs Warweg
3.	Frau Carolin Held	Herr Paul Gruber

02

Für den Strukturausschuss der Regionalen Planungsgemeinschaft Mittelthüringen werden als Mitglied und Stellvertreter vorgeschlagen:

Mitglied	stellvertretendes Mitglied
Herr Denny Möller	Frau Prof. Dr. Marion Eich-Born

03

Für den Planungsausschuss der Regionalen Planungsgemeinschaft Mittelthüringen werden als Mitglied und Stellvertreter vorgeschlagen:

Mitglied	stellvertretendes Mitglied
Frau Prof. Dr. Marion Eich-Born	Herr Denny Möller

gez. A. Horn
Oberbürgermeister

Beschluss zur Drucksache Nr. 1268/24 der Sitzung des Stadtrates vom 18.09.2024

**Bestellung eines stellvertretenden Verbandsrates in die Verbandsversammlung des
Fernwasserzweckverband Nord- und Ostthüringen**

Genaue Fassung:

01

Der Stadtrat der Landeshauptstadt Erfurt bestellt Herrn Michael Panse mit Datum des Stadtratsbeschlusses als Stellvertreter für Herrn Steffen Linnert in seiner Funktion als weiterer Verbandsrat in der Verbandsversammlung des Fernwasserzweckverbandes Nord- und Ostthüringen.

02

Das bisherige Mandat des Stellvertreters, Herrn Michael Panse, ist beendet.

gez. A. Horn
Oberbürgermeister

Beschluss zur Drucksache Nr. 1311/24 der Sitzung des Stadtrates vom 18.09.2024

**Satzung über die Erhebung der Grundsteuern und Gewerbesteuer (Hebesatz-Satzung) der
Landeshauptstadt Erfurt ab dem Haushaltsjahr 2025**

Genaue Fassung:

**Die Hebesatz-Satzung der Landeshauptstadt Erfurt ab dem 01.01.2025 (Anlage 1) wird
beschlossen.**

gez. A. Horn
Oberbürgermeister

Satzung über die Erhebung der Grundsteuern und Gewerbesteuer (Hebesatz-Satzung) der Landeshauptstadt Erfurt vom ...

Auf der Grundlage der §§ 2,18,19 und 54 der Thüringer Gemeinde- und Landkreisordnung (Thüringer Kommunalordnung - ThürKO -), § 1 Thüringer Kommunalabgabengesetz (ThürKAG), § 25 des Grundsteuergesetzes (GrStG) und § 16 Gewerbesteuergesetz (GewStG) in den jeweils gültigen Fassungen hat der Stadtrat der Landeshauptstadt Erfurt in der Sitzung am 18.09.2024 (Drucksache-Nr. 1311/24) folgende Satzung über die Erhebung der Grundsteuern und Gewerbesteuer (Hebesatz-Satzung) beschlossen:

§ 1 Steuersätze der Realsteuern

Die Hebesätze für Grundsteuern und Gewerbesteuer werden für die Landeshauptstadt Erfurt wie folgt festgesetzt:

- | | | |
|-----|--|-----------|
| (1) | Grundsteuer für land- und forstwirtschaftliche Betriebe
(Grundsteuer A) | 540 v. H. |
| (2) | Grundsteuer für Grundstücke (Grundsteuer B) | 565 v. H. |
| (3) | Gewerbesteuer | 470 v. H. |

§ 2 In-Kraft-Treten

Die Satzung tritt am 01. Januar 2025 in Kraft.

Gleichzeitig tritt die Satzung über die Erhebung der Grundsteuern und Gewerbesteuer (Hebesatz-Satzung) der Landeshauptstadt Erfurt vom 13. Oktober 2016 (ABl. Nr. 18/2016 vom 11. November 2016, S. 5) außer Kraft.

A. Horn
Andreas Horn
Oberbürgermeister

Beschluss zur Drucksache Nr. 1405/24 der Sitzung des Stadtrates vom 18.09.2024

Satzung des Ausländerbeirats: Mitbestimmung verbessern und Arbeitsfähigkeit sicherstellen

Genaue Fassung:

01

Der Stadtrat beschließt, dass zur Erarbeitung einer Satzungsänderung des Ausländerbeirats ein zeitweiliger Arbeitskreis, bestehend aus den ehemaligen Mitgliedern des Beirates, Mitgliedern der Fraktionen und ehemaligen beratenden Mitgliedern des Beirates, eingerichtet wird. Das Büro für Integration und Migration begleitet den Prozess federführend und wird durch das Rechtsamt beratend unterstützt. Die migrantischen Selbstorganisationen werden schriftlich angehört.

02

Der Arbeitskreis legt bis zum 25. November 2024 dem Stadtrat die Satzungsänderung als Beschlussvorlage vor.

03

Mit Beschlussfassung der entsprechenden Drucksache wird der Arbeitskreis aufgelöst.

gez. A. Horn
Oberbürgermeister

Beschluss zur Drucksache Nr. 1451/24 der Sitzung des Stadtrates vom 18.09.2024

Barrierefreie Erschließung Bahnhof Vieselbach

Genauere Fassung:

01

Die Oberbürgermeister wird beauftragt, schnellstmöglich mit dem Freistaat Thüringen Gespräche zur Akquirierung von Fördermitteln für den Bahnhof Vieselbach aufzunehmen.

02

Mit den Fördermitteln soll eine barrierefreie Erschließung des Bahnhofs auf städtischem Gelände sichergestellt werden.

03

Sind keine geeigneten Fördermittelprogramme vorhanden, wird die barrierefreie Erschließung des Bahnhofs im nächsten Nachtragshaushalt beziehungsweise regulären Haushalt der Stadt berücksichtigt.

04

Dem zuständigen Ausschuss ist bis Ende November 2024 über die Ergebnisse zu berichten.

gez. A. Horn
Oberbürgermeister

Beschluss zur Drucksache Nr. 1491/24 der Sitzung des Stadtrates vom 18.09.2024

Übergangslösung für das Kita Personal für das Jahr 2024

Genaue Fassung:

Die Umsetzung der Übergangslösung für das Jahr 2024 zur Sicherung der Betreuungsqualität und der Fachkräfte für alle Erfurter Kindertageseinrichtungen gemäß Anlage 1 wird beschlossen.

gez. A. Horn
Oberbürgermeister

Übergangslösung zur Umsetzung des Personalschlüssels in Kindertageseinrichtungen für das Jahr 2024

- Ein Antrag für die Übergangslösung war bis zum 21.08.2024 möglich.
- Für die Kindertageseinrichtungen in freier Trägerschaft, die einen begründeten Antrag zur Inanspruchnahme der Übergangslösung gestellt haben, wird das zum Stichtag 31.07.2024 tatsächlich vorgehaltene Personal bis einschließlich 30.11.2024, unabhängig von der tatsächlichen Kinderzahl, weiter finanziert. Personalerhöhungen, die den vereinbarten Personalschlüssel zum 01.03.2024 nicht überschreiten sind unschädlich.
- Zum Stichtag 01.12.2024 erfolgt eine Neuberechnung des Personalschlüssels auf der Grundlage der tatsächlichen Kinderzahl und dem noch gültigen ThürKigaG. Ergibt sich daraus ein höherer Personalschlüssel wird dieser für die Finanzierung zu Grunde gelegt, anderenfalls gilt der Personalschlüssel wie vorausgegangen beschrieben bis zum 31.12.2024 weiter.
- Ab 01.01.2025 gilt für die Personalbemessung das ThürKigaG in seiner aktuellen Fassung.
- Es liegt in der Verantwortung der Träger im Übergangszeitraum geeignete personelle Instrumente einzusetzen (individuelle Lösungen, flexible Arbeitszeitmodelle etc.).

Beschluss zur Drucksache Nr. 1506/24 der Sitzung des Stadtrates vom 18.09.2024

3. über-/außerplanmäßige Mittelbereitstellung im Haushaltsjahr 2024

Genaue Fassung:

Der Stadtrat beschließt die über-/außerplanmäßige Mittelbereitstellungen nach § 58 Abs. 1 ThürKO gemäß Anlage 1.

gez. A. Horn
Oberbürgermeister

**3. über-/ außerplanmäßige Mittelbereitstellung nach § 58 Abs. 1 ThürKO
(Zuständigkeit Stadtrat)**

Verwaltungshaushalt

1. Amt für Soziales

	HHSt.	verf. ber. Amt	Bezeichnung	Plan bisher in EUR	Veränd. durch über-/außer- planm. Mittelber. in EUR	Plan neu in EUR
Mehrausgabe:	41168.74226	50	Hilfe zur Pflege in Einrichtungen Pflegegrad 3	2.550.000	1.400.000	3.950.000
	41168.74227	50	Hilfe zur Pflege in Einrichtungen Pflegegrad 4	1.800.000	1.100.000	2.900.000
	41301.67400	50	Erstattungen an Krankenkassen	1.900.000	1.400.000	3.300.000
	48808.78910	50	Assistenzleistungen nach § 113 (2) Nr. 2 SGB IX i.V.m. § 78 (2) Nr. 2 SGB IX	24.500.000	4.000.000	28.500.000
	48809.78910	50	Heilpädagogische Leistungen	10.000.000	1.100.000	11.100.000
	Summe Mehrausgaben				9.000.000	
Deckung durch:						
Mehreinnahmen:	43610.16130	50	Pauschale Erstattung vom Land für Unterbringung und Betreuungskosten in Gemeinschaftsunterkünften	7.159.000	4.800.000	11.959.000
	48200.19110	50	Leistungsbeteiligung bei Leistungen für Unterkunft und Heizung (§ 46 Abs. 6 SGB II - Bildung und Teilhabe)	3.791.429	600.000	4.391.429
	49300.17100	50	Zuweisungen und Zuschüsse für laufende Zwecke vom Land (nach dem ThürRkwErstG)	0	3.200.000	3.200.000
	91000.20700	20	Zinsen aus Geldanlagen bei Kreditinstituten	2.780.000	400.000	3.180.000
	Summe Deckung:				9.000.000	

Begründung:

HHSt. 41168.74226 und HHSt. 41168.74227 - Stationäre Hilfe zur Pflege

Die Leistungen der Hilfe zur Pflege verzeichnen im stationären Bereich Fallzahlenzuwächse. Desweiterem führen gestiegene Heimkosten aufgrund von Erhöhungen der Personal-, Sach- und Investitionskosten zu erheblichen Mehrausgaben.

HHSt. 41301.67400 - Hilfe zur Gesundheit / Erstattungen an Krankenkassen

Die Hilfe zur Gesundheit nach dem 5. Kapitel SGB XII ist eine Leistung für Personen, welche nicht krankenversichert sind und die die Kosten für Arzt oder Krankenhaus nicht bezahlen können.

Die gestiegenen Ausgaben resultieren in erster Linie aus Fallzahlensteigerungen durch die Flüchtlinge aus der Ukraine. Die Mehrausgaben für diesen Personenkreis werden unter anderem im Rahmen der Zuweisung des Landes nach dem Thüringer Gesetz zur Erstattung von Mehrkosten für das Jahr 2024 aufgrund des Rechtskreiswechsels von aus der Ukraine Geflüchteten (ThürRkwErstG 2024) (siehe HHSt. 49300.17100) erstattet.

HHSt. 48808.78910 und HHSt. 48809.78910 - Eingliederungshilfe nach dem SGB IX

Die Mehrausgaben, sowohl für die Assistenzleistungen nach § 113 (2) Nr. 2 SGB IX, welche u.a. die Unterbringung in besonderen Wohnformen von Menschen mit Behinderungen beinhalten, als auch für die Heilpädagogischen Leistungen für Kinder, sind in erster Linie auf den Anstieg von Personal- und Sachkosten zurückzuführen.

HHSt. 49300.17100

Die Stadt Erfurt hat auch in diesem Jahr einen Abschlag nach § 3 des Thüringer Gesetzes zur Erstattung von Mehrkosten nach dem Zweiten, Neunten und Zwölften Buch Sozialgesetzbuch für das Jahr 2024 aufgrund des Rechtskreiswechsels von aus der Ukraine Geflüchteten als Zuweisung vom Land gemäß Festsetzung des TLVWA vom 12.06.2024 in Höhe von rd. 2,6 Mio. EUR erhalten.

Weiterhin erhält die Stadt aus der Endabrechnung nach ThürRkwErstG 2023 noch eine Zuweisung in Höhe von rd. 0,6 Mio. EUR.

HHSt. 43610.16130

Die Deckung aus der Haushaltsstelle 43610.16130 resultiert neben den laufenden Kostenerstattungen auch aus Erstattungen aus dem Vorjahr, welche aufgrund der sehr spät vorliegenden Erstattungsgrundlage (Erlass des Landes) erst in diesem Jahr geltend gemacht werden konnten.

HHSt. 91000.20700

Durch vereinbarte Tages- und Termingeldanlagen können Mehreinnahmen bei den Zinserträgen aus vorübergehend angelegten Geldern in der HHSt. 91000.20700 erzielt werden.

2. Jugendamt

	HHSt.	verf. ber. Amt	Bezeichnung	<u>Plan inkl. NTHH bisher</u>	Veränd. durch über-/außer- planm. Mittelber.	<u>Plan inkl. NTHH neu</u>
				in EUR	in EUR	in EUR
Mehrausgabe:	46410.71800	51	Zuschüsse Betriebskosten	71.600.000	1.500.000	73.100.000
Summe Mehrausgaben					1.500.000	
<u>Deckung durch:</u>						
Minderausgaben:	00000.41000	11	DZ SN 1 - Personalkosten	234.302.900	1.500.000	235.802.900
Summe Deckung:					1.500.000	

Begründung:

In Bezug auf die Drucksache 1491/24 - Übergangslösung zur Drucksache 1404/24 - Personalabbau und Stundenreduzierungen in Erfurter Kindergärten vermeiden, ergibt sich ein Personalmehrbedarf und somit zusätzliche Personalkosten für die Kindertageseinrichtungen in freier Trägerschaft für den Zeitraum 09-12/2024. Die Deckung erfolgt über Minderausgaben im Sammelnachweis 1 - Personalkosten.

Beschluss zur Drucksache Nr. 1514/24 der Sitzung des Stadtrates vom 18.09.2024

**Mehr als brotlose Kunst: Systematik für Inflationsausgleich in die Kulturförderung
einführen**

Genaue Fassung:

Die Stadtverwaltung entwickelt – vorbehaltlich einer kommunal- wie finanzrechtlichen Würdigung, sowie der haushalterischen Voraussetzungen – eine Systematik für den Inflationsausgleich und die Personalkostendynamisierung und nimmt diese in die Novelle der Richtlinie zur kommunalen Kulturförderung auf. Eine Änderung der entsprechenden Richtlinie wird dem Stadtrat spätestens zum Ende 1. Quartal 2025 vorgelegt.

gez. A. Horn
Oberbürgermeister

Beschluss zur Drucksache Nr. 1582/24 der Sitzung des Stadtrates vom 18.09.2024

2. Änderung der Geschäftsordnung des Stadtrates der Landeshauptstadt Erfurt und seiner Ausschüsse

Genaue Fassung:

Die in der Anlage 1 befindliche 2. Änderung der Geschäftsordnung für den Stadtrat der Landeshauptstadt Erfurt und seiner Ausschüsse wird beschlossen.

gez. A. Horn
Oberbürgermeister

2. Änderung der Geschäftsordnung

Aufgrund des § 34 der Thüringer Gemeinde- und Landkreisordnung (Thüringer Kommunalordnung - ThürKO) in der jeweils gültigen Fassung hat der Stadtrat der Landeshauptstadt Erfurt in seiner Sitzung am 18.09.2024 (Beschluss zur Drucksache 1582/24) folgenden Änderungen der Geschäftsordnung beschlossen:

Art. 1 Änderungen

1. § 25 wird wie folgt gefasst:

§ 25 Bildung der Ausschüsse

(1) Der Stadtrat bildet folgende Ausschüsse:

- a) den Hauptausschuss, bestehend aus der Oberbürgermeisterin bzw. dem Oberbürgermeister und 11 weiteren Stadtratsmitgliedern;
- b) den Ausschuss für Finanzen, Liegenschaften, Rechnungsprüfung und Vergaben, bestehend aus der Oberbürgermeisterin bzw. dem Oberbürgermeister, 11 weiteren Stadtratsmitgliedern und bis zu 12 sachkundigen Bürgerinnen bzw. sachkundigen Bürgern;
- c) den Ausschuss für Soziales, Arbeitsmarkt, und Gleichstellung, bestehend aus der Oberbürgermeisterin bzw. dem Oberbürgermeister, 11 weiteren Stadtratsmitgliedern und bis zu 12 sachkundigen Bürgerinnen bzw. sachkundigen Bürgern;
- d) den Ausschuss für Bildung und Schulsport, bestehend aus der Oberbürgermeisterin bzw. dem Oberbürgermeister, 11 weiteren Stadtratsmitgliedern und bis zu 12 sachkundigen Bürgerinnen bzw. sachkundigen Bürgern;
- e) den Ausschuss für Stadtentwicklung, Bau, Umwelt, Klimaschutz und Verkehr bestehend aus der Oberbürgermeisterin bzw. dem Oberbürgermeister, 15 weiteren Stadtratsmitgliedern und bis zu 18 sachkundigen Bürgerinnen bzw. sachkundigen Bürgern;
- f) den Ausschuss für Wirtschaft und Beteiligungen, bestehend aus der Oberbürgermeisterin bzw. dem Oberbürgermeister, 15 weiteren Stadtratsmitgliedern und bis zu 18 sachkundigen Bürgerinnen bzw. sachkundigen Bürgern; die Ausschussmitglieder sind zugleich die Mitglieder der Werkausschüsse nach § 25 Abs. 1 h) bis l);
- g) den Ausschuss für öffentliche Ordnung, Sicherheit, Ortsteile und Ehrenamt, bestehend aus der Oberbürgermeisterin bzw. dem Oberbürgermeister, 11 weiteren Stadtratsmitgliedern und bis zu 12 sachkundigen Bürgerinnen

bzw. sachkundigen Bürgern;

- h) den Werkausschuss des Eigenbetriebs Erfurter Sportbetrieb, bestehend aus der Oberbürgermeisterin bzw. dem Oberbürgermeister, 15 weiteren Stadtratsmitgliedern und bis zu 18 sachkundigen Bürgerinnen bzw. sachkundigen Bürgern;
 - i) den Werkausschuss des Eigenbetriebs Theater Erfurt, bestehend aus der Oberbürgermeisterin bzw. dem Oberbürgermeister, 15 weiteren Stadtratsmitgliedern und bis zu 18 sachkundigen Bürgerinnen bzw. sachkundigen Bürgern;
 - j) den Werkausschuss des Eigenbetriebs Thüringer Zoopark Erfurt, bestehend aus der Oberbürgermeisterin bzw. dem Oberbürgermeister, 15 weiteren Stadtratsmitgliedern und bis zu 18 sachkundigen Bürgerinnen bzw. sachkundigen Bürgern;
 - k) den Werkausschuss des Eigenbetriebs Entwässerungsbetrieb der Landeshauptstadt Erfurt, bestehend aus der Oberbürgermeisterin bzw. dem Oberbürgermeister, 15 weiteren Stadtratsmitgliedern und bis zu 18 sachkundigen Bürgerinnen bzw. sachkundigen Bürgern;
 - l) den Werkausschuss des Eigenbetriebs Multifunktionsarena Erfurt, bestehend aus der Oberbürgermeisterin bzw. dem Oberbürgermeister, 15 weiteren Stadtratsmitgliedern und bis zu 18 sachkundigen Bürgerinnen bzw. sachkundigen Bürgern;
 - m) den Ausschuss für Kultur und Theatertransformation, bestehend aus der Oberbürgermeisterin bzw. dem Oberbürgermeister, 11 weiteren Stadtratsmitgliedern und bis zu 12 sachkundigen Bürgerinnen bzw. sachkundigen Bürgern.
- (2) Die Zuständigkeit und Aufgabenabgrenzung der in Absatz 1 aufgeführten Ausschüsse orientiert sich an der definierten Aufgabenzuständigkeit, die wiederum einer Verwaltungsgliederung zugeordnet ist. Die in Absatz 1 aufgeführten Ausschüsse sind vorberatend tätig, soweit der Stadtrat selbst zur Entscheidung zuständig ist. Alle dem Stadtrat vorbehaltenen Angelegenheiten sind grundsätzlich in dem für das Sachgebiet zuständigen Ausschuss vorzubereiten, soweit der Stadtrat nicht für einzelne Angelegenheiten etwas anderes bestimmt. Die Vorberatungen sind mit einer Empfehlung abzuschließen.

(3) Diese Ausschüsse haben insbesondere folgende Aufgabenbereiche:

a) Hauptausschuss

Der Ausschuss wird beratend tätig für:

- Angelegenheiten der Bereiche der Oberbürgermeisterin bzw. des Oberbürgermeisters, Angelegenheiten des Personals, Statistik, Wahlen und zentrale

Dienste, sofern nicht ausdrücklich die Zuständigkeit einem anderen Ausschuss zugewiesen ist,

- die Vorbereitung der Sitzungen des Stadtrates;
- Beratung aller Angelegenheiten, für die kein anderer Ausschuss zuständig ist; Koordination der Arbeit aller Ausschüsse;
- Angelegenheiten der Digitalisierung und der Datenverarbeitung.

Der Ausschuss beschließt über:

- Personalangelegenheiten nach § 29 Abs. 3 Nr. 1 und Nr. 2 ThürKO;
- wichtige Angelegenheiten zwischen der Stadtverwaltung und den Fraktionen;
- die Berufung der Mitglieder für die Jury zur Vergabe des Preises der Lutherstädte "Das unerschrockene Wort";
- Entscheidungen nach § 22 Abs. 4 GeschO;
- die Überweisung von Drucksachen zur Vorberatung in einen oder mehrere Ausschüsse und die Festlegung von Redezeiten, wenn mehrere Angelegenheiten zu einem Tagesordnungspunkt zusammengelegt werden, soweit die antragstellende Person oder Stelle der Drucksache zustimmt;
- die Erweiterung von Redezeiten bei Drucksachen von besonderer Bedeutung; darin enthalten sind auch die Redezeiten im Rahmen der Diskussion des Haushaltes;
- die Bildung, Zusammensetzung und Aufgaben sonstiger Beratungsgremien des Stadtrates, die keine Ausschüsse sind;
- die Führung von Aktivprozessen ab einem Streitwert über 250.000 Euro und den Abschluss von gerichtlichen und außergerichtlichen Vergleichen/Anerkennnissen ab einem Streitwert über 250.000 Euro;
- Verwaltungsrichtlinien und Regelungen von grundsätzlicher Bedeutung der entsprechenden Verwaltungsgliederungen.

b) Ausschuss für Finanzen, Liegenschaften, Rechnungsprüfung und Vergaben

Der Ausschuss wird beratend tätig für:

- Angelegenheiten der Finanzverwaltung;
- Angelegenheiten der Liegenschaftsverwaltung;
- Grundstücksverkäufe und Grundstücksankäufe, mit Grundpfandrechten belastet oder unbelastet, mit einem Kaufpreis über 250.000 Euro;
- alle Angelegenheiten der Rechnungsprüfung, der Jahresrechnung und der Prüfungsaufträge des Stadtrates.

Der Ausschuss beschließt über:

- die Vergabe von Dienst- und Lieferleistungen sowie von Dienstleistungskonzessionen über 250.000 Euro (netto) und Bauleistungen über 500.000 Euro (netto), soweit der Vergabe kein Beschluss gemäß § 10 Abs. 3 ThürGemHV zugrunde liegt;
- bei Komplexbaumaßnahmen wenn die Finanzierung laut Kostenschätzung zum überwiegenden Teil aus dem städtischen Haushalt erfolgt; die Wert-

- grenzen für die Vergabe von Bau-, Dienst- und Lieferleistungen gelten auch bei Inhouse-Vergaben;
- die Vergabe von freiberuflichen Leistungen (Ingenieur-, Architekten-, Gutachteraufträge etc.) mit einem Geschäftswert, über 250.000 Euro (netto), die Wertgrenze gilt auch bei Inhouse-Vergaben;
 - die Finanzierung von Nachträgen zu einem Vertrag von Bau-, Dienst- und Lieferleistungen sowie freiberuflichen Leistungen, sobald
 - a) die Summe aus Hauptvertrag und allen Nachträgen die o. g. Wertgrenzen überschreiten oder
 - b) nach erfolgter Beschlussfassung die Summe aller Nachträge 20 % des Wertes des Hauptvertrages übersteigt.
- Entscheidungen von gerichtlichen und außergerichtlichen Vergleichsverfahren im Rahmen der Insolvenzordnung einschließlich Insolvenzplanverfahren bei festgestellten Hauptforderungen über 250.000 Euro je Schuldner;
 - über- und außerplanmäßige Ausgaben im Einzelfall über 250.000 Euro bis 1 Mio. Euro im Verwaltungshaushalt sowie im Einzelfall über 500.000 Euro bis 2 Mio. Euro im Vermögenshaushalt;
 - die Stundung, die unbefristete Niederschlagung und den Erlass von Hauptforderungen jeweils über 250.000 Euro je Schuldner; die vorstehende Regelung gilt nicht für Forderungen im Insolvenzverfahren oder bei gebundenem Ermessen der zuständigen Dienststelle der Stadtverwaltung bzw. bei gebundenen Entscheidungen;
 - die Umschuldung und Vertragsänderung von Krediten mit schlechteren Bedingungen als bisher für die Stadt;
 - Verwaltungsrichtlinien und Regelungen von grundsätzlicher Bedeutung der entsprechenden Verwaltungsgliederungen;
 - den Abschluss und die Kündigung von Miet- und Pachtverträgen mit einem jährlichen Miet- oder Pachtzins über 250.000 Euro, bei befristeten Verträgen (Ausschluss der ordentlichen Kündigung) ist auf den Gesamtwert (inklusive aller Verlängerungsoptionen) abzustellen;
 - der Abschluss von Erbbaurechtsverträgen zugunsten eines Dritten, wenn der dem Erbbauzins zugrundeliegende Verkehrswert über 250.000 Euro beträgt;
 - die Veräußerung bzw. Übertragung des Erbbaurechts über einen Betrag in Höhe von 250.000 Euro;
 - die Ausübung des bestehenden Vorkaufsrechts an Grundstücken oder Eigentumswohnungen mit einem Kaufpreis über 250.000 Euro; die Entscheidung über den Rangrücktritt mit einer Wertgrenze im Einzelfall über 250.000 Euro;
 - Rangrücktrittsvereinbarungen mit einem Betrag über 250.000 Euro in Angelegenheiten von Grundstücken und
 - Zuteilungswünsche der Landeshauptstadt Erfurt als beteiligte Eigentümerin in Umlegungsverfahren, wenn der Geldausgleich über 250.000 Euro beträgt.

Der Ausschuss ist zu informieren über:

- die Anordnung von Haushaltssperren nach § 28 ThürGemHV.

c) Ausschuss für Soziales, Arbeitsmarkt und Gleichstellung

Der Ausschuss wird beratend tätig für:

- Angelegenheiten der Sozialverwaltung (das sind die Angelegenheiten der Sozialgesetzbücher (SGB), ausgenommen SGB VIII);
- Angelegenheiten des öffentlichen Gesundheitsdienstes;
- Angelegenheiten von Familien, Senioren und Menschen mit Behinderungen sowie der Gleichstellung;
- Angelegenheiten der Migration und Integration der Spätaussiedlerinnen bzw. der Spätaussiedler und der ausländischen Mitbürgerinnen und Mitbürger.

Der Ausschuss beschließt über:

- die Gewährung von Zuwendungen an Verbände, Vereine und freien Trägern im sozialen und gesundheitlichen Bereich;
- die Anerkennung von sozialen Einrichtungen nach Fördergegenstand 2.1 der Förderrichtlinie der Landeshauptstadt Erfurt zur Erfüllung sozialer Aufgaben (FRLSozialesEF);
- Verwaltungsrichtlinien und Regelungen von grundsätzlicher Bedeutung der entsprechenden Verwaltungsgliederungen.

d) Ausschuss für Bildung und Schulsport

Der Ausschuss wird beratend tätig für:

- alle Angelegenheiten der Stadt als Schulträger, der Schulnetzplanung, der Schülerbeförderung, der Malschule und der Schülerakademie, der Volkshochschule, der Stadt- und Regionalbibliothek und der Musikschule;
- Angelegenheiten von Bildungseinrichtungen Dritter im Stadtgebiet, sofern die Stadt betroffen ist;
- Angelegenheiten des Schulsportes;
- Angelegenheiten des Sports in der Landeshauptstadt soweit der Werkausschuss Erfurter Sportbetrieb nicht zuständig ist.

Der Ausschuss beschließt über:

- die Benennung und Umbenennung von Schulen;
- Verwaltungsrichtlinien und Regelungen von grundsätzlicher Bedeutung der entsprechenden Verwaltungsgliederungen;
- die Einführung eines Schulversuches nach § 12 Abs. 3 S. 3 ThürSchulG.

e) Ausschuss für Stadtentwicklung, Bau, Umwelt, Klimaschutz und Verkehr

Der Ausschuss wird beratend tätig für:

- Angelegenheiten des Hoch- und Tiefbaus und Verkehrs, von Straßen- und Brückenbau, des Mobilitätsmanagements, der Geoinformation und Bodenordnung, der Grünflächenplanung und Neubau, der Grünflächenverwaltung

- und -pflege, des Friedhofs- und Bestattungswesen, soweit diese Aufgaben nicht im übertragenen Wirkungskreis wahrgenommen werden;
- Satzungen über Erschließungsbeiträge;
 - Kreuzungsvereinbarungen;
 - Angelegenheiten des Gebäudemanagements einschließlich deren Sanierungsplanung und -umsetzung;
 - Angelegenheiten der Stadt-, Verkehrsentwicklungsplanung, der Stadtentwicklung und der Stadterneuerung, insbesondere:
 - Angelegenheiten der Städtebauförderung;
 - die vorbereitende und verbindliche Bauleitplanung sowie informelle städtebauliche Planungen;
 - Entscheidungen zu Anträgen über die Einleitung eines vorhabenbezogenen Bebauungsplanes gemäß § 12 Abs. 2 BauGB;
 - alle Satzungen nach dem BauGB mit Ausnahme von Erschließungsbeitragsatzungen;
 - Durchführungsverträge nach § 12 BauGB sowie deren Änderungen;
 - Städtebauliche Verträge nach § 11 BauGB mit Wertgrößen über 1 Mio. EUR;
 - Wechsel eines Vorhabenträgers nach § 12 Abs. 5 BauGB und Schuldübernahmeverträge nach § 62 Satz 2 ThürVwVfG i. V. m. 414 BGB i. Z. m. mit Durchführungsverträgen nach § 12 BauGB;
 - die Anordnung von Umlegungsverfahren gemäß §§ 45 ff. BauGB
 - Angelegenheiten der Umweltplanung;
 - Konzepte der Abfallwirtschaft und sich daraus ergebende Änderungen/Neufassungen der Abfallwirtschaftssatzung und der Abfallgebührensatzung;
 - Konzepte des Klimaschutzes und
 - Winterdienstkonzeptionen.

Der Ausschuss beschließt über:

- Straßenwidmungen, Einziehungen und Teileinziehungen von Gemeindestraßen und sonstigen öffentlichen Straßen gem. § 3 Abs. 1 Nrn. 3 und 4 Thüringer Straßengesetz;
- die Bildung beitragsfähiger Abschnitte sowie die Anordnung der Kostenspaltung im Rahmen der Erschließungsbeitragsatzung bei Maßnahmen über 2 Mio. EUR;
- die Bestätigung von Unterlagen im Sinne des § 10 Abs. 3 ThürGemHV bei Baumaßnahmen von erheblicher finanzieller Bedeutung sowie die Entscheidung über Investitionen von erheblicher finanzieller Bedeutung im Sinne des § 10 Abs. 2 Thüringer Gemeindehaushaltsverordnung (ThürGemHV); Investitionen von erheblicher finanzieller Bedeutung sind Maßnahmen des tief- und ingenieurtechnischen Baus, insbesondere der Aus- und Umbau von Straßen, Wegen, Plätzen, einschließlich der Straßenverkehrsbeleuchtung über 1 Mio. Euro (netto), für Maßnahmen des Gartenbaus über 1 Mio. Euro (netto) und für Maßnahmen des Hochbaus über 1. Mio. Euro (netto);
- grundsätzliche Angelegenheiten der Verkehrsorganisation, es sei denn, die Landeshauptstadt Erfurt wird im Rahmen der StVO als Straßenverkehrsbehörde tätig (vgl. § 44 Abs. 1 Sätze 1 und 2 StVO);

- die Bereitstellung von Städtebaufördermitteln, bzw. den Einsatz von EU-Finanzhilfen im Rahmen der nachhaltigen Stadtentwicklung, die nach den Regularien der geltenden Städtebauförderrichtlinie an Dritte bewilligt werden, wenn im Einzelfall der Betrag über 250.000 Euro liegt sowie im Falle der Erhöhung eines bereits bewilligten Betrages, wenn
 - a) die Summe aus Bewilligungsbetrag und allen Nachträgen die o. g. Wertgrenze überschreitet oder
 - b) nach erfolgter Beschlussfassung die Summe aller Nachträge 20 % des Bewilligungsbetrages übersteigt;
- die Verwendung von Stellplatzablösebeträgen ab 250.000 Euro;
- die Gewährung von Zuschüssen aus den Bereichen Stadtentwicklung, der Umwelt und des Klimaschutzes;
- Stellungnahmen zu Planfeststellungsverfahren, Plangenehmigungsverfahren, Raumverträglichkeitsprüfungen und Bundesfachplanungsverfahren;
- Stellungnahmen zu Entwürfen einer Rechtsverordnung nach §§ 16 u. 17 ThürNatG) als betroffene Gemeinde;
- Stellungnahmen zu Entwürfen einer Rechtsverordnung über die Festsetzung von Wasserschutz- und Überschwemmungsgebieten im Rahmen der Anhörung der betroffenen Körperschaften des öffentlichen Rechts (§ 117 Abs. 1 ThürWG);
- Stellungnahmen der Stadt zu Rahmenbetriebsplänen im Range von Planfeststellungsverfahren nach dem Bergrecht, nach den §§ 12, 13, 14 oder 15 ThürNatG (§ 21 Abs. 1 ThürNatG) soweit keine Belange von nach Landesrecht übertragenen Aufgaben berührt werden;
- die Durchführung und Auslobung von Planungswettbewerben im Sinne der Richtlinie für Planungswettbewerbe (RPW), soweit die Landeshauptstadt Erfurt selbst Auslober, Bauherr oder Planungsträger oder Teil desselben ist;
- Verwaltungsrichtlinien und Regelungen von grundsätzlicher Bedeutung der entsprechenden Verwaltungsgliederungen.

Der Ausschuss ist zu informieren über:

- die Anträge über die Einleitung eines vorhabenbezogenen Bebauungsplanes nach § 12 Abs. 2 BauGB;
- den Abschluss und das Ergebnis von Umlegungsverfahren gemäß § 45 ff. BauGB;
- die Fällanträge gemäß Baumschutzsatzung. Dazu ist der Ausschuss durch die Verwaltung rechtzeitig schriftlich in Kenntnis zu setzen; davon ausgenommen sind Baumfällungen aus Verkehrssicherungsgründen. Die Information ist Bestandteil der öffentlichen Sitzung. Baumfällungen, die mehr als 5 Bäume bzw. das Stadtbild prägende Bäume betreffen, sind im Ausschuss zu erläutern.

f) Ausschuss für Wirtschaft und Beteiligungen

Der Ausschuss wird beratend tätig für:

- Angelegenheiten der Wirtschaftsförderung von Handwerk, Gewerbe, mittelständischen Unternehmen, Industrie, Landwirtschaftsbetrieben, Gartenbau, Forstwirtschaft;
- die Bildung und Beteiligung an Zweckverbänden, den Abschluss von Zweckvereinbarungen, die Mitgliedschaft in sonstigen juristischen Personen des öffentlichen und privaten Rechtes sowie allgemeine Regelungen zur Benutzung öffentlicher Einrichtungen nach bürgerlichem Recht;
- für die Angelegenheiten der Unternehmen mit städtischen Beteiligungen, insofern nicht die Oberbürgermeisterin bzw. der Oberbürgermeister zuständig ist.

Der Ausschuss beschließt über:

- bei unmittelbarer städtischer Beteiligung an Unternehmen über folgende Angelegenheiten:
 1. Regelungen zur Anstellung incl. leistungsorientierter Vergütungsbestandteile der Geschäftsführung,
 2. Feststellung der Wirtschaftspläne sowie der Fortschreibung von Wirtschaftsplänen, soweit keine Kreditaufnahmen im aktuellen Planjahr vorgesehen sind,
 3. Bestellung Wirtschaftsprüfung;
- Verwaltungsrichtlinien und Regelungen von grundsätzlicher Bedeutung der entsprechenden Verwaltungsgliederungen.

g) Ausschuss für öffentliche Ordnung, Sicherheit, Ortsteile und Ehrenamt

Der Ausschuss wird beratend tätig für:

- alle Angelegenheiten zur Sicherung des Brandschutzes, des Katastrophenschutzes, der allgemeinen Hilfe und des bodengebundenen Rettungsdienstes sowie der kommunalen Ordnungsbehörden;
- die Konzepte der Unfallverhütung und Verkehrserziehung;
- die Zusammenarbeit mit dem Kriminalpräventiven Rat und der Polizei;
- Angelegenheiten der Ortsteilverfassung, Ortsteilräte, Ortsteilbetreuung und des Ehrenamtes,

soweit diese Aufgaben nicht im übertragenen Wirkungskreis wahrgenommen werden.

Der Ausschuss beschließt über:

- die Gewährung von Zuschüssen an Verbände und Vereine, die im Bereich der öffentlichen Ordnung und Sicherheit wirken;
- Verwaltungsrichtlinien und Regelungen von grundsätzlicher Bedeutung der entsprechenden Verwaltungsgliederungen.

h) Jugendhilfeausschuss

Der Ausschuss ist zuständig für die Beratung und/oder Beschlussfassung zu Angelegenheiten der Jugendhilfe nach Maßgabe der Satzung des Jugendamtes, beispielsweise:

- die Aufgaben nach dem SGB VIII, dem ThürKJHAG in der jeweils gültigen Fassung sowie die sich aus sonstigen gesetzlichen Regelungen zu Gunsten junger Menschen und Familien ergebenden anderen Aufgaben der Jugendhilfe, soweit die nicht ausdrücklich anderen Stellen oder Trägern zugewiesen sind;
- die Gewährung von Zuschüssen an Verbände, Vereine und freie Träger im Bereich der Jugendhilfe;
- die Aufstellung der Vorschlagsliste für die Wahl der Jugendschöffen nach § 35 Jugendgerichtsgesetz;
- Verwaltungsrichtlinien und Regelungen von grundsätzlicher Bedeutung der entsprechenden Verwaltungsgliederungen.

i) Werkausschuss des Eigenbetriebs Erfurter Sportbetrieb

Der Ausschuss ist zuständig für die

- Beratung und/oder Beschlussfassung der Angelegenheiten des Eigenbetriebs Erfurter Sportbetrieb nach Maßgabe der Eigenbetriebssatzung;
- Beratung aller Angelegenheiten des Sports, soweit nicht ein anderer Ausschuss zuständig ist;
- Entscheidung über die Eintragungen in das "Ehrenbuch des Erfurter Sports";
- Entscheidung über die Gewährung von Zuschüssen für Sportvereine und –verbände.

j) Werkausschuss des Eigenbetriebs Theaters Erfurt

Der Ausschuss ist zuständig für die

- Beratung und/oder Beschlussfassung der Angelegenheiten des Eigenbetriebs Theater Erfurt nach Maßgabe der Eigenbetriebssatzung.

k) Werkausschuss des Eigenbetriebs Thüringer Zoopark Erfurt

Der Ausschuss ist zuständig für die

- Beratung und/oder Beschlussfassung der Angelegenheiten des Eigenbetriebs Thüringer Zoopark Erfurt nach Maßgabe der Eigenbetriebssatzung.

l) Werkausschuss des Eigenbetriebs Entwässerungsbetrieb der Landeshauptstadt Erfurt

Der Ausschuss ist zuständig für die

- Beratung und/oder Beschlussfassung der Angelegenheiten des Eigenbetriebs Entwässerungsbetrieb der Landeshauptstadt Erfurt nach Maßgabe der Eigenbetriebssatzung.

m) Werkausschuss des Eigenbetriebs Multifunktionsarena Erfurt

Der Ausschuss ist zuständig für die

- Beratung und/oder Beschlussfassung der Angelegenheiten des Eigenbetriebs Multifunktionsarena Erfurt nach Maßgabe der Eigenbetriebssatzung.

n) Ausschuss für Kultur und Theatertransformation

Der Ausschuss wird beratend tätig für:

- die Kulturkonzeption und ihre Fortschreibung;
- die Förderung der Stadtteilkultur;
- Angelegenheiten der Kultur- und Gemeinschaftspflege;
- die Förderung von Kultur- und Kunstvereinen;
- Angelegenheiten der Kulturdirektion;
- Angelegenheiten des Theatertransformationsprozesses;
- Angelegenheiten des Marktwesens.

Der Ausschuss beschließt über:

- die Gewährung von Zuschüssen nach der Kulturförderrichtlinie sowie zur Förderung kultureller Vereine und Verbände sowie Künstler;
- die Benennung der im Stadtgebiet dem öffentlichen Verkehr dienenden Straßen, Wege, Plätze und Brücken sowie der öffentlichen Einrichtungen;
- den Erwerb von Kunstwerken, wenn der Wert im Einzelfall über 250.000 Euro beträgt;
- Verwaltungsrichtlinien und Regelungen von grundsätzlicher Bedeutung der entsprechenden Verwaltungsgliederungen.

- (4) Sofern durch eine kommunale Satzung ein Mitwirkungsrecht von Personen für Aufgaben von Ausschüssen des Stadtrates verankert ist, wird die in der Satzung bestimmte Anzahl an weiteren sachkundigen Bürgern in die Ausschüsse mit einschlägigen Aufgabenbereichen entsandt; die Ausschussgröße nach Absatz 1 erhöht sich entsprechend. Die Bestellung erfolgt auf Vorschlag des entsendenden Gremiums, durch Beschluss des Stadtrates.

Art. 2 Inkrafttreten

Die Änderung der Geschäftsordnung tritt mit Beschlussfassung in Kraft.

Beschluss zur Drucksache Nr. 1583/24 der Sitzung des Stadtrates vom 18.09.2024

Ausschussbesetzung

Genaue Fassung:

Beschluss

Die Besetzung der Ausschüsse gemäß der Anlage 1 wird beschlossen.

gez. A. Horn
Oberbürgermeister

Hauptausschuss

Vorsitzender : Oberbürgermeister Herr Andreas Horn
 Stellvertreter/in : Bürgermeisterin und Beigeordnete für Soziales, Bildung, Jugend und Gesundheit Frau Hofmann-Domke

	Mitglied	1.Stellv.	2.Stellv.	3. Stellv.	4. Stellv.
1.	Herr Michael Hose (Fraktion CDU)	Frau Prof. Dr. Polster (Fraktion CDU)	Herr Dominik Kordon (Fraktion CDU)	Herr Niklas Waßmann (Fraktion CDU)	Herr Manfred Ruge (Fraktion CDU)
2.	Herr Michael Panse (Fraktion CDU)	Frau Anita Pietsch (Fraktion CDU)	Frau Lilli Fischer (Fraktion CDU)	Herr Dr. Wolfgang Weißkopf (Fraktion CDU)	Herr Juri Goldstein (Fraktion CDU)
3.	Frau Lilli Fischer (Fraktion CDU)	Frau Prof. Dr. Polster (Fraktion CDU)	Herr Niklas Waßmann (Fraktion CDU)	Herr Manfred Ruge (Fraktion CDU)	Herr Dominik Kordon (Fraktion CDU)
4.	Herr Frank Warnecke (Fraktion SPD & Piraten)	Frau Melissa Butt (Fraktion SPD & Piraten)	Herr Daniel Mroß (Fraktion SPD & Piraten)	Herr Denny Möller (Fraktion SPD & Piraten)	Herr André Grenzdörffer (Fraktion SPD & Piraten)
5.	Herr Stefan Schade (Fraktion SPD & Piraten)	Herr Daniel Mroß (Fraktion SPD & Piraten)	Frau Melissa Butt (Fraktion SPD & Piraten)	Herr Torsten Frenzel (Fraktion SPD & Piraten)	Frau Dr. Cornelia Klisch (Fraktion SPD & Piraten)
6.	Herr Stefan Möller (Fraktion AfD)	Herr Sascha Schlösser (Fraktion AfD)	Herr Daniel Mandler (Fraktion AfD)	Herr Corinna Herold (Fraktion AfD)	Herr Vivien Rottstedt (Fraktion AfD)
7.	Herr Ringo Mühlmann (Fraktion AfD)	Herr Robert Teske (Fraktion AfD)	Herr Stefan Ziemer (Fraktion AfD)	Herr Marek Erfurth (Fraktion AfD)	Herr Alexander Töpfer (Fraktion AfD)
8.	Frau Katja Maurer (Fraktion Die Linke)	Herr Jake Flamma (Fraktion Die Linke)	<u>Frau Carolin Held</u> (Fraktion Die Linke)	<u>Frau Sarah Schwarz</u> (Fraktion Die Linke)	<u>Herr Falko Stolp</u> (Fraktion Die Linke)
9.	Frau Karola Stange (Fraktion Die Linke)	Herr Dr. Michael Wolfram (Fraktion Die Linke)	<u>Herr Paul Gruber</u> (Fraktion Die Linke)	<u>Herr Falko Stolp</u> (Fraktion Die Linke)	<u>Frau Carolin Held</u> (Fraktion Die Linke)
10.	Frau Jana Rötsch (Fraktion Mehrwertstadt)	Herr Christian Prechtel (Fraktion Mehrwertstadt)	Herr Dennis Straube (Fraktion Mehrwertstadt)	Herr Sebastian Perdelwitz (Fraktion Mehrwertstadt)	Frau Tina Morgenroth (Fraktion Mehrwertstadt)
11.	Frau Laura Wahl (Fraktion BÜNDNIS 90/DIE GRÜNEN)	Herr Jasper Robeck (Fraktion BÜNDNIS 90/DIE GRÜNEN)	Herr David Maicher (Fraktion BÜNDNIS 90/DIE GRÜNEN)	Frau Ramona Wuttig (Fraktion BÜNDNIS 90/DIE GRÜNEN)	N.N.

Anlage zur DS 1583/24

Ausschuss für Finanzen, Liegenschaften, Rechnungsprüfung und Vergaben

Vorsitzender:

Stellvertreterin:

	Mitglied	1. Stellv.	2. Stellv.	3. Stellv.	4. Stellv.
1.	Herr Michael Panse (Fraktion CDU)	Frau Prof. Dr. Regina Polster (Fraktion CDU)	Herr Michael Hose (Fraktion CDU)	Herr Niklas Waßmann (Fraktion CDU)	Herr Dominik Kordon (Fraktion CDU)
2.	Herr Dr. Wolfgang Weißkopf (Fraktion CDU)	Frau Prof. Dr. Regina Polster (Fraktion CDU)	Herr Dominik Kordon (Fraktion CDU)	Herr Michael Hose (Fraktion CDU)	Herr Manfred Ruge (Fraktion CDU)
3.	Herr Luc Rechenbach (Fraktion CDU)	Frau Prof. Dr. Regina Polster (Fraktion CDU)	Herr Michael Hose (Fraktion CDU)	Frau Lilli Fischer (Fraktion CDU)	Frau Anita Pietsch (Fraktion CDU)
4.	Herr Frank Warnecke (Fraktion SPD & PIRATEN)	Herr Peter Städter (Fraktion SPD & PIRATEN)	Herr Denny Möller (Fraktion SPD & PIRATEN)	Herr Daniel Mroß (Fraktion SPD & PIRATEN)	Frau Melissa Butt (Fraktion SPD & PIRATEN)
5.	Herr André Grenzdröffer (Fraktion SPD & PIRATEN)	Herr Stefan Schade (Fraktion SPD & PIRATEN)	Herr Torsten Frenzel (Fraktion SPD & PIRATEN)	Frau Dr. Cornelia Klisch (Fraktion SPD & PIRATEN)	Herr Daniel Mroß (Fraktion SPD & PIRATEN)
6.	Herr Sascha Schlösser (Fraktion AfD)	Herr Stefan Möller (Fraktion AfD)	Frau Corinna Herold (Fraktion AfD)	Herr Robert Teske (Fraktion AfD)	Herr Alexander Töpfer (Fraktion AfD)
7.	Frau Vivien Rottstedt (Fraktion AfD)	Herr Ringo Mühlmann (Fraktion AfD)	Herr Stefan Ziemer (Fraktion AfD)	Herr Marek Erfurth (Fraktion AfD)	Herr Daniel Mandler (Fraktion AfD)
8.	Herr Jake Flamma (Fraktion Die Linke)	Frau Sarah Schwarz (Fraktion Die Linke)	Frau Karola Stange (Fraktion Die Linke)	Herr Peter Stampf (Fraktion Die Linke)	Herr Falko Stolp (Fraktion Die Linke)
9.	Frau Carolin Held (Fraktion Die Linke)	Herr Peter Stampf (Fraktion Die Linke)	Frau Katja Maurer (Fraktion Die Linke)	Frau Karola Stange (Fraktion Die Linke)	Herr Dr. Michael Wolfram (Fraktion Die Linke)
10.	Herr Christian Prechtel (Fraktion Mehrwertstadt)	Frau Tina Morgenroth (Fraktion Mehrwertstadt)	Herr Sebastian Perdelwitz (Fraktion Mehrwertstadt)	Frau Jana Rötsch (Fraktion Mehrwertstadt)	Herr Dennis Straube (Fraktion Mehrwertstadt)
11.	Herr Jasper Robeck (Fraktion BÜNDNIS 90/DIE GRÜNEN)	Herr David Maicher (Fraktion BÜNDNIS 90/DIE GRÜNEN)	Frau Laura Wahl (Fraktion BÜNDNIS 90/DIE GRÜNEN)	Frau Ramona Wuttig (Fraktion BÜNDNIS 90/DIE GRÜNEN)	N. N. (Fraktion BÜNDNIS 90/DIE GRÜNEN)

	Sachkundige Bürger
1.	Frau Anja Neuhaus (Fraktion CDU)
2.	Frau Justine Hoche (Fraktion CDU)
3.	N. N. (Fraktion SPD & PIRATEN)
4.	N. N. (Fraktion SPD & PIRATEN)
5.	Herr Paul Fuhrmann (Fraktion AfD)
6.	Herr Konrad Wehrs (Fraktion AfD)

	Sachkundige Bürger
7.	Herr Andreas Schuster (Fraktion Die Linke)
8.	Herr Roland Fahrenbach (Fraktion Die Linke)
9.	Frau Simone Rau (Fraktion Mehrwertstadt)
10.	Frau Daniela Malz (Fraktion Mehrwertstadt)
11.	Frau Anne Marie Zang (Fraktion BÜNDNIS 90/DIE GRÜNEN)
12.	Herr Jan Estelmann (Fraktion BÜNDNIS 90/DIE GRÜNEN)

Ausschuss für Soziales, Arbeitsmarkt und Gleichstellung

Vorsitzender:

Stellvertreterin:

	Mitglied	1. Stellv.	2. Stellv.	3. Stellv.	4. Stellv.
1.	Frau Anita Pietsch (Fraktion CDU)	Herr Michael Panse (Fraktion CDU)	Herr Luc Rechenbach (Fraktion CDU)	Herr Juri Goldstein (Fraktion CDU)	Herr Dr. Wolfgang Weißkopf (Fraktion CDU)
2.	Herr Niklas Waßmann (Fraktion CDU)	Frau Lilli Fischer (Fraktion CDU)	Herr Michael Panse (Fraktion CDU)	Herr Luc Rechenbach (Fraktion CDU)	Herr Dominik Kordon (Fraktion CDU)
3.	Frau Katrin Tallai (Fraktion CDU)	Herr Dominik Kordon (Fraktion CDU)	Frau Lilli Fischer (Fraktion CDU)	Herr Juri Goldstein (Fraktion CDU)	Herr Manfred Ruge (Fraktion CDU)
4.	Frau Dr. Cornelia Klisch (Fraktion SPD & PIRATEN)	Frau Stefanie Hantke (Fraktion SPD & PIRATEN)	Frau Melissa Butt (Fraktion SPD & PIRATEN)	Herr Stefan Schade (Fraktion SPD & PIRATEN)	Herr Frank Warnecke (Fraktion SPD & PIRATEN)
5.	Herr Denny Möller (Fraktion SPD & PIRATEN)	Frau Melissa Butt (Fraktion SPD & PIRATEN)	Herr Daniel Mroß (Fraktion SPD & PIRATEN)	Herr André Grenzdörffer (Fraktion SPD & PIRATEN)	Frau Stefanie Hantke (Fraktion SPD & PIRATEN)
6.	Frau Corinna Herold (Fraktion AfD)	Herr Stefan Möller (Fraktion AfD)	Herr Sascha Schlösser (Fraktion AfD)	Frau Vivien Rottstedt (Fraktion AfD)	Herr Alexander Töpfer (Fraktion AfD)
7.	Herr Robert Teske (Fraktion AfD)	Herr Ringo Mühlmann (Fraktion AfD)	Herr Marek Erfurth (Fraktion AfD)	Herr Stefan Ziemer (Fraktion AfD)	Herr Daniel Mandler (Fraktion AfD)
8.	Herr Dr. Michael Wolfram (Fraktion Die Linke)	Frau Karola Stange (Fraktion Die Linke)	Herr Falko Stolp (Fraktion Die Linke)	Frau Katja Maurer (Fraktion Die Linke)	Herr Peter Stampf (Fraktion Die Linke)
9.	Frau Sarah Schwarz (Fraktion Die Linke)	Herr Falko Stolp (Fraktion Die Linke)	Frau Karola Stange (Fraktion Die Linke)	Herr Jake Flamma (Fraktion Die Linke)	Herr Paul Gruber (Fraktion Die Linke)
10.	Frau Tina Morgenroth (Fraktion Mehrwertstadt)	Herr Sebastian Perdelwitz (Fraktion Mehrwertstadt)	Herr Christian Prechtel (Fraktion Mehrwertstadt)	Frau Jana Rötsch (Fraktion Mehrwertstadt)	Herr Dennis Straube (Fraktion Mehrwertstadt)
11.	Frau Ramona Wuttig (Fraktion BÜNDNIS 90/DIE GRÜNEN)	Herr Jasper Robeck (Fraktion BÜNDNIS 90/DIE GRÜNEN)	Frau Laura Wahl (Fraktion BÜNDNIS 90/DIE GRÜNEN)	Herr David Maicher (Fraktion BÜNDNIS 90/DIE GRÜNEN)	N. N. (Fraktion BÜNDNIS 90/DIE GRÜNEN)

	Sachkundige Bürger
1.	Frau Marina Rothe (Fraktion CDU)
2.	Frau Annika Wagner (Fraktion CDU)
3.	N. N. (Fraktion SPD & PIRATEN)
4.	N. N. (Fraktion SPD & PIRATEN)
5.	Herr Jürgen Zerull (Fraktion AfD)
6.	N. N. (Fraktion AfD)

	Sachkundige Bürger
7.	Herr Markus Zieger (Fraktion Die Linke)
8.	N. N. (Fraktion Die Linke)
9.	Herr Johannes Kemnitz (Fraktion Mehrwertstadt)
10.	Herr Bernhard Wanner (Fraktion Mehrwertstadt)
11.	Herr Nico Paul (Fraktion BÜNDNIS 90/DIE GRÜNEN)
12.	Frau Elisa Unzicker (Fraktion BÜNDNIS 90/DIE GRÜNEN)

Ausschuss für Bildung und Schulsport

Vorsitzender:

Stellvertreterin:

	Mitglied	1. Stellv.	2. Stellv.	3. Stellv.	4. Stellv.
1.	Herr Michael Hose (Fraktion CDU)	Herr Lilli Fischer (Fraktion CDU)	Herr Dominik Kordon (Fraktion CDU)	Herr Niklas Waßmann (Fraktion CDU)	Herr Luc Rechenbach (Fraktion CDU)
2.	Frau Katrin Tallai (Fraktion CDU)	Herr Lilli Fischer (Fraktion CDU)	Frau Prof. Dr. Regina Polster (Fraktion CDU)	Herr Niklas Waßmann (Fraktion CDU)	Herr Juri Goldstein (Fraktion CDU)
3.	Herr Michael Panse (Fraktion CDU)	Herr Lilli Fischer (Fraktion CDU)	Herr Dominik Kordon (Fraktion CDU)	Frau Prof. Dr. Regina Polster (Fraktion CDU)	Herr Dr. Wolfgang Weißkopf (Fraktion CDU)
4.	Herr Peter Städter (Fraktion SPD & PIRATEN)	Herr Denny Möller (Fraktion SPD & PIRATEN)	Frau Dr. Cornelia Klisch (Fraktion SPD & PIRATEN)	Frau Stefanie Hantke (Fraktion SPD & PIRATEN)	Herr Stefan Schade (Fraktion SPD & PIRATEN)
5.	Herr Daniel Mroß (Fraktion SPD & PIRATEN)	Herr Denny Möller (Fraktion SPD & PIRATEN)	Frau Melissa Butt (Fraktion SPD & PIRATEN)	Frau Dr. Cornelia Klisch (Fraktion SPD & PIRATEN)	Herr Frank Warnecke (Fraktion SPD & PIRATEN)
6.	Herr Marek Erfurth (Fraktion AfD)	Herr Ringo Mühlmann (Fraktion AfD)	Frau Vivien Rottstedt (Fraktion AfD)	Herr Stefan Ziemer (Fraktion AfD)	Herr Daniel Mandler (Fraktion AfD)
7.	Herr Daniel Mandler (Fraktion AfD)	Herr Stefan Möller (Fraktion AfD)	Herr Sascha Schlösser (Fraktion AfD)	Herr Robert Teske (Fraktion AfD)	Herr Alexander Töpfer (Fraktion AfD)
8.	Herr Falko Stolp (Fraktion Die Linke)	Herr Paul Gruber (Fraktion Die Linke)	Frau Carolin Held (Fraktion Die Linke)	Frau Sarah Schwarz (Fraktion Die Linke)	Herr Jake Flamma (Fraktion Die Linke)
9.	Herr Dr. Michael Wolfram (Fraktion Die Linke)	Frau Carolin Held (Fraktion Die Linke)	Frau Katja Maurer (Fraktion Die Linke)	Herr Paul Gruber (Fraktion Die Linke)	Frau Sarah Schwarz (Fraktion Die Linke)
10.	Frau Tina Morgenroth (Fraktion Mehrwertstadt)	Herr Sebastian Perdelwitz (Fraktion Mehrwertstadt)	Herr Christian Prechtel (Fraktion Mehrwertstadt)	Frau Jana Röttsch (Fraktion Mehrwertstadt)	Herr Dennis Straube (Fraktion Mehrwertstadt)
11.	Herr David Maicher (Fraktion BÜNDNIS 90/DIE GRÜNEN)	Frau Ramona Wuttig (Fraktion BÜNDNIS 90/DIE GRÜNEN)	Frau Laura Wahl (Fraktion BÜNDNIS 90/DIE GRÜNEN)	Herr Jasper Robeck (Fraktion BÜNDNIS 90/DIE GRÜNEN)	N. N. (Fraktion BÜNDNIS 90/DIE GRÜNEN)

	Sachkundige Bürger
1.	Herr Jürgen Fischer-Crailsheim (Fraktion CDU)
2.	Frau Susanne Oschmann (Fraktion CDU)
3.	N. N. (Fraktion SPD & PIRATEN)
4.	N. N. (Fraktion SPD & PIRATEN)
5.	Herr Uwe Richter (Fraktion AfD)
6.	N. N. (Fraktion AfD)

	Sachkundige Bürger
7.	Frau Uta Liebenroth (Fraktion Die Linke)
8.	N. N. (Fraktion Die Linke)
9.	Herr Steven Bethke (Fraktion Mehrwertstadt)
10.	Frau Luciana Francisco Maia (Fraktion Mehrwertstadt)
11.	Herr Viktor Liebreuz (Fraktion BÜNDNIS 90/DIE GRÜNEN)
12.	N. N. (Fraktion BÜNDNIS 90/DIE GRÜNEN)
13.	N.N. (Vertreter des Schülerparlamentes)

Ausschuss für Stadtentwicklung, Bau, Umwelt, Klimaschutz und Verkehr

Vorsitzender:

Stellvertreterin:

	Mitglied	1. Stellv.	2. Stellv.	3. Stellv.	4. Stellv.
1.	Herr Dominik Kordon (Fraktion CDU)	Herr Michael Hose (Fraktion CDU)	Herr Michael Panse (Fraktion CDU)	Frau Anita Pietsch (Fraktion CDU)	Herr. Dr. Wolfgang Weißkopf (Fraktion CDU)
2.	Frau Lilli Fischer (Fraktion CDU)	Herr Michael Hose (Fraktion CDU)	Herr Michael Panse (Fraktion CDU)	Herr Niklas Waßmann (Fraktion CDU)	Frau Katrin Tallai (Fraktion CDU)
3.	Herr Luc Rechenbach (Fraktion CDU)	Herr Michael Hose (Fraktion CDU)	Herr Manfred Ruge (Fraktion CDU)	Herr Michael Panse (Fraktion CDU)	Herr Niklas Waßmann (Fraktion CDU)
4.	Herr Juri Goldstein (Fraktion CDU)	Herr Michael Hose (Fraktion CDU)	Herr Michael Panse (Fraktion CDU)	Frau Prof. Dr. Regina Polster (Fraktion CDU)	Frau Anita Pietsch (Fraktion CDU)
5.	Herr Torsten Frenzel (Fraktion SPD & PIRATEN)	Herr Frank Warnecke (Fraktion SPD & PIRATEN)	Frau Dr. Cornelia Klisch (Fraktion SPD & PIRATEN)	Herr Denny Möller (Fraktion SPD & PIRATEN)	Herr André Grenzdörffer (Fraktion SPD & PIRATEN)
6.	Herr Peter Städter (Fraktion SPD & PIRATEN)	Herr Daniel Mroß (Fraktion SPD & PIRATEN)	Herr André Grenzdörffer (Fraktion SPD & PIRATEN)	Herr Stefan Schade (Fraktion SPD & PIRATEN)	Herr Denny Möller (Fraktion SPD & PIRATEN)
7.	Frau Melissa butt (Fraktion SPD & PIRATEN)	Herr Denny Möller (Fraktion SPD & PIRATEN)	Herr Stefan Schade (Fraktion SPD & PIRATEN)	Frau Stefanie Hantke (Fraktion SPD & PIRATEN)	Herr Daniel Mroß (Fraktion SPD & PIRATEN)
8.	Herr Sascha Schlösser (Fraktion AfD)	Herr Stefan Möller (Fraktion AfD)	Frau Corinna Herold (Fraktion AfD)	Herr Daniel Mandler (Fraktion AfD)	Marek Erfurth (Fraktion AfD)
9.	Herr Robert Teske (Fraktion AfD)	Herr Ringo Mühlmann (Fraktion AfD)	Herr Marek Erfurth (Fraktion AfD)	Herr Alexander Töpfer (Fraktion AfD)	Daniel Mandler (Fraktion AfD)
10.	Herr Stefan Ziemer (Fraktion AfD)	Frau Vivien Rottstedt (Fraktion AfD)	Herr Alexander Töpfer (Fraktion AfD)	Marek Erfurth (Fraktion AfD)	Ringo Mühlmann (Fraktion AfD)
11.	Frau Carolin Held (Fraktion Die Linke)	Frau Karola Stange (Fraktion Die Linke)	Frau Katja Maurer (Fraktion Die Linke)	Frau Sarah Schwarz (Fraktion Die Linke)	Herr Peter Stampf (Fraktion Die Linke)
12.	Herr Paul Gruber (Fraktion Die Linke)	Herr Peter Stampf (Fraktion Die Linke)	Frau Karola Stange (Fraktion Die Linke)	Frau Katja Maurer (Fraktion Die Linke)	Frau Sarah Schwarz (Fraktion Die Linke)
13.	Herr Falko Stolp (Fraktion Die Linke)	Frau Katja Maurer (Fraktion Die Linke)	Herr Peter Stampf (Fraktion Die Linke)	Frau Karola Stange (Fraktion Die Linke)	Herr Jake Flamma (Fraktion Die Linke)
14.	Herr Dennis Straube (Fraktion Mehrwertstadt)	Frau Tina Morgenroth (Fraktion Mehrwertstadt)	Herr Sebastian Perdelwitz (Fraktion Mehrwertstadt)	Herr Christian Prechtl (Fraktion Mehrwertstadt)	Frau Jana Rötsch (Fraktion Mehrwertstadt)
15.	Frau Laura Wahl (Fraktion BÜNDNIS 90/DIE GRÜNEN)	Frau Ramona Wuttig (Fraktion BÜNDNIS 90/DIE GRÜNEN)	Herr David Maicher (Fraktion BÜNDNIS 90/DIE GRÜNEN)	Herr Jasper Robeck (Fraktion BÜNDNIS 90/DIE GRÜNEN)	N. N. (Fraktion BÜNDNIS 90/DIE GRÜNEN)

	Sachkundige Bürger
1.	Herr Hans-Georg Herb (Fraktion CDU)
2.	Herr Marcel Hüseler (Fraktion CDU)
3.	Herr Alexander Neuhaus (Fraktion CDU)
4.	N. N. (Fraktion SPD & PIRATEN)
5.	N. N. (Fraktion SPD & PIRATEN)
6.	N. N. (Fraktion SPD & PIRATEN)
7.	Herr Renato Hoffmann (Fraktion AfD)
8.	Herr Dominik Vlahosz (Fraktion AfD)
9.	Herr Phil Schönerstedt (Fraktion AfD)

	Sachkundige Bürger
10.	Frau Lisa Reinhold (Fraktion Die Linke)
11.	Herr Jonas Barthelmes (Fraktion Die Linke)
12.	N. N. (Fraktion Die Linke)
13.	Herr Michael Ilsemann (Fraktion Mehrwertstadt)
14.	Frau Helge Leutloff (Fraktion Mehrwertstadt)
15.	Frau Tanja Hinze (Fraktion Mehrwertstadt)
16.	Herr Ludger Kanngießer (Fraktion BÜNDNIS 90/DIE GRÜNEN)
17.	Herr Stefan Schubert (Fraktion BÜNDNIS 90/DIE GRÜNEN)
18.	N. N. (Fraktion BÜNDNIS 90/DIE GRÜNEN)

Ausschuss für Wirtschaft und Beteiligung sowie Werkausschüsse der städtischen Eigenbetriebe

Vorsitzender:

Stellvertreterin:

	Mitglied	1. Stellv.	2. Stellv.	3. Stellv.	4. Stellv.
1.	Herr Niklas Waßmann (Fraktion CDU)	Herr Michael Panse (Fraktion CDU)	Herr Michael Hose (Fraktion CDU)	Herr Manfred Ruge (Fraktion CDU)	Herr Dominik Kordon (Fraktion CDU)
2.	Frau Prof. Dr. Regina Polster (Fraktion CDU)	Herr Michael Panse (Fraktion CDU)	Frau Lilli Fischer (Fraktion CDU)	Herr Juri Goldstein (Fraktion CDU)	Frau Katrin Tallai (Fraktion CDU)
3.	Herr Dr. Wolfgang Weißkopf (Fraktion CDU)	Herr Michael Panse (Fraktion CDU)	Herr Manfred Ruge (Fraktion CDU)	Herr Michael Hose (Fraktion CDU)	Frau Anita Pietsch (Fraktion CDU)
4.	Herr Luc Rechenbach (Fraktion CDU)	Herr Michael Panse (Fraktion CDU)	Herr Dominik Kordon (Fraktion CDU)	Frau Anita Pietsch (Fraktion CDU)	Herr Michael Hose (Fraktion CDU)
5.	Herr Stefan Schade (Fraktion SPD & PIRATEN)	Herr Frank Warnecke (Fraktion SPD & PIRATEN)	Herr Torsten Frenzel (Fraktion SPD & PIRATEN)	Herr Peter Städter (Fraktion SPD & PIRATEN)	Herr Daniel Mroß (Fraktion SPD & PIRATEN)
6.	Herr André Grenzdörffer (Fraktion SPD & PIRATEN)	Herr Torsten Frenzel (Fraktion SPD & PIRATEN)	Herr Daniel Mroß (Fraktion SPD & PIRATEN)	Frau Melissa Butt (Fraktion SPD & PIRATEN)	Herr Peter Städter (Fraktion SPD & PIRATEN)
7.	Frau Stefanie Hantke (Fraktion SPD & PIRATEN)	Herr Daniel Mroß (Fraktion SPD & PIRATEN)	Herr Peter Städter (Fraktion SPD & PIRATEN)	Herr Torsten Frenzel (Fraktion SPD & PIRATEN)	Frau Dr. Cornelia Klisch (Fraktion SPD & PIRATEN)
8.	Herr Stefan Ziemer (Fraktion AfD)	Herr Stefan Möller (Fraktion AfD)	Herr Robert Teske (Fraktion AfD)	Herr Daniel Mandler (Fraktion AfD)	Herr Sascha Schlösser (Fraktion AfD)
9.	Herr Alexander Töpfer (Fraktion AfD)	Herr Ringo Mühlmann (Fraktion AfD)	Herr Marek Erfurth (Fraktion AfD)	Frau Vivien Rottstedt (Fraktion AfD)	Herr Daniel Mandler (Fraktion AfD)
10.	Frau Corinna Herold (Fraktion AfD)	Herr Sascha Schlösser (Fraktion AfD)	Frau Vivien Rottstedt (Fraktion AfD)	Herr Robert Teske (Fraktion AfD)	Herr Marek Erfurth (Fraktion AfD)
11.	Frau Karola Stange (Fraktion Die Linke)	Herr Jake Flamma (Fraktion Die Linke)	Frau Carolin Held (Fraktion Die Linke)	Herr Dr. Michael Wolfram (Fraktion Die Linke)	Herr Paul Gruber (Fraktion Die Linke)
12.	Frau Sarah Schwarz (Fraktion Die Linke)	Frau Katja Maurer (Fraktion Die Linke)	Herr Paul Gruber (Fraktion Die Linke)	Herr Jake Flamma (Fraktion Die Linke)	Herr Dr. Michael Wolfram (Fraktion Die Linke)
13.	Herr Peter Stampf (Fraktion Die Linke)	Herr Falko Stolp (Fraktion Die Linke)	Herr Jake Flamma (Fraktion Die Linke)	Frau Carolin Held (Fraktion Die Linke)	Frau Katja Maurer (Fraktion Die Linke)
14.	Herr Christian Prechtl (Fraktion Mehrwertstadt)	Frau Tina Morgenroth (Fraktion Mehrwertstadt)	Herr Sebastian Perdelwitz (Fraktion Mehrwertstadt)	Frau Jana Röttsch (Fraktion Mehrwertstadt)	Herr Dennis Straube (Fraktion Mehrwertstadt)
15.	Herr David Maicher (Fraktion BÜNDNIS 90/DIE GRÜNEN)	Frau Laura Wahl (Fraktion BÜNDNIS 90/DIE GRÜNEN)	Herr Jasper Robeck (Fraktion BÜNDNIS 90/DIE GRÜNEN)	Frau Ramona Wuttig (Fraktion BÜNDNIS 90/DIE GRÜNEN)	N. N. (Fraktion BÜNDNIS 90/DIE GRÜNEN)

	Sachkundige Bürger
1.	Herr Lars Kossack (Fraktion CDU)
2.	Herr Thomas Pfistner (Fraktion CDU)
3.	Herr Dieter Bauhaus (Fraktion CDU)
4.	N. N. (Fraktion SPD & PIRATEN)
5.	N. N. (Fraktion SPD & PIRATEN)
6.	N. N. (Fraktion SPD & PIRATEN)
7.	Herr Konrad Wehrs (Fraktion AfD)
8.	Herr Renato Hoffmann (Fraktion AfD)
9.	Herr Paul Fuhrmann (Fraktion AfD)

	Sachkundige Bürger
10.	Frau Angelika Höfer (Fraktion Die Linke)
11.	Frau Doreen Landherr (Fraktion Die Linke)
12.	N. N. (Fraktion Die Linke)
13.	Frau Kathrin Peinelt (Fraktion Mehrwertstadt)
14.	Herr Maik Wetzel (Fraktion Mehrwertstadt)
15.	N. N. (Fraktion Mehrwertstadt)
16.	Frau Julia Ströbel (Fraktion BÜNDNIS 90/DIE GRÜNEN)
17.	Frau Heike Möller (Fraktion BÜNDNIS 90/DIE GRÜNEN)
18.	Herr Friedrich Göring (Fraktion BÜNDNIS 90/DIE GRÜNEN)

Ausschuss für öffentliche Ordnung, Sicherheit, Ortsteile und Ehrenamt

Vorsitzender:

Stellvertreterin:

	Mitglied	1. Stellv.	2. Stellv.	3. Stellv.	4. Stellv.
1.	Herr Juri Goldstein (Fraktion CDU)	Herr Michael Hose (Fraktion CDU)	Herr Michael Panse (Fraktion CDU)	Frau Prof. Dr. Regina Polster (Fraktion CDU)	Herr Luc Rechenbach (Fraktion CDU)
2.	Frau Anita Pietsch (Fraktion CDU)	Herr Manfred Ruge (Fraktion CDU)	Herr Niklas Waßmann (Fraktion CDU)	Herr Luc Rechenbach (Fraktion CDU)	Frau Katrin Tallai (Fraktion CDU)
3.	Herr Dominik Kordon (Fraktion CDU)	Herr Michael Panse (Fraktion CDU)	Frau Lilli Fischer (Fraktion CDU)	Herr Dr. Wolfgang Weißkopf (Fraktion CDU)	Herr Michael Hose (Fraktion CDU)
4.	Herr Torsten Frenzel (Fraktion SPD & PIRATEN)	Frau Stefanie Hantke (Fraktion SPD & PIRATEN)	Herr André Grenzdörffer (Fraktion SPD & PIRATEN)	Herr Daniel Mroß (Fraktion SPD & PIRATEN)	Frau Melissa Butt (Fraktion SPD & PIRATEN)
5.	Herr Stefan Schade (Fraktion SPD & PIRATEN)	Herr Daniel Mroß (Fraktion SPD & PIRATEN)	Herr Frank Warnecke (Fraktion SPD & PIRATEN)	Frau Stefanie Hantke (Fraktion SPD & PIRATEN)	Herr André Grenzdörffer (Fraktion SPD & PIRATEN)
6.	Herr Ringo Mühlmann (Fraktion AfD)	Herr Sascha Schlösser (Fraktion AfD)	Frau Vivien Rottstedt (Fraktion AfD)	Herr Alexander Töpfer (Fraktion AfD)	Herr Stefan Ziemer (Fraktion AfD)
7.	Herr Stefan Möller (Fraktion AfD)	Frau Corinna Herold (Fraktion AfD)	Herr Marek Erfurth (Fraktion AfD)	Herr Robert Teske (Fraktion AfD)	Herr Daniel Mandler (Fraktion AfD)
8.	Frau Karola Stange (Fraktion Die Linke)	Frau Carolin Held (Fraktion Die Linke)	Herr Paul Gruber (Fraktion Die Linke)	Herr Peter Stampf (Fraktion Die Linke)	Herr Dr. Michael Wolfram (Fraktion Die Linke)
9.	Frau Sarah Schwarz (Fraktion Die Linke)	Herr Peter Stampf (Fraktion Die Linke)	Herr Dr. Michael Wolfram (Fraktion Die Linke)	Frau Katja Maurer (Fraktion Die Linke)	Herr Falko Stolp (Fraktion Die Linke)
10.	Frau Jana Rötsch (Fraktion Mehrwertstadt)	Frau Tina Morgenroth (Fraktion Mehrwertstadt)	Herr Sebastian Perdelwitz (Fraktion Mehrwertstadt)	Herr Christian Prechtel (Fraktion Mehrwertstadt)	Herr Dennis Straube (Fraktion Mehrwertstadt)
11.	Herr Jasper Robeck (Fraktion BÜNDNIS 90/DIE GRÜNEN)	Herr David Maicher (Fraktion BÜNDNIS 90/DIE GRÜNEN)	Frau Laura Wahl (Fraktion BÜNDNIS 90/DIE GRÜNEN)	Frau Ramona Wuttig (Fraktion BÜNDNIS 90/DIE GRÜNEN)	N. N. (Fraktion BÜNDNIS 90/DIE GRÜNEN)

	Sachkundige Bürger
1.	Herr Rainer Blasse (Fraktion CDU)
2.	Herr Johannes Grote (Fraktion CDU)
3.	N. N. (Fraktion SPD & PIRATEN)
4.	N. N. (Fraktion SPD & PIRATEN)
5.	Herr Julian Wäcker (Fraktion AfD)
6.	Herr Alexander Claus (Fraktion AfD)

	Sachkundige Bürger
7.	Frau Karin Landherr (Fraktion Die Linke)
8.	N. N. (Fraktion Die Linke)
9.	Frau Ulrike Nonn-Pfistner (Fraktion Mehrwertstadt)
10.	Herr Jacob Kraft (Fraktion Mehrwertstadt)
11.	Frau Birte Schwarz (Fraktion BÜNDNIS 90/DIE GRÜNEN)
12.	Frau Lisa Mia Tausend (Fraktion BÜNDNIS 90/DIE GRÜNEN)

Ausschuss für Kultur und Theatertransformation

Vorsitzender:

Stellvertreterin:

	Mitglied	1. Stellv.	2. Stellv.	3. Stellv.	4. Stellv.
1.	Herr Manfred Ruge (Fraktion CDU)	Herr Niklas Waßmann (Fraktion CDU)	Herr Michael Panse (Fraktion CDU)	Frau Lilli Fischer (Fraktion CDU)	Herr Dr. Wolfgang Weißkopf (Fraktion CDU)
2.	Frau Prof. Dr. Regina Polster (Fraktion CDU)	Herr Niklas Waßmann (Fraktion CDU)	Frau Anita Pietsch (Fraktion CDU)	Frau Katrin Tallai (Fraktion CDU)	Herr Michael Panse (Fraktion CDU)
3.	Herr Michael Hose (Fraktion CDU)	Herr Niklas Waßmann (Fraktion CDU)	Frau Lilli Fischer (Fraktion CDU)	Herr Juri Goldstein (Fraktion CDU)	Herr Dr. Wolfgang Weißkopf (Fraktion CDU)
4.	Frau Dr. Cornelia Klisch (Fraktion SPD & PIRATEN)	Herr Frank Warnecke (Fraktion SPD & PIRATEN)	Frau Melissa Butt (Fraktion SPD & PIRATEN)	Herr Stefan Schade (Fraktion SPD & PIRATEN)	Frau Stefanie Hantke (Fraktion SPD & PIRATEN)
5.	Herr Denny Möller (Fraktion SPD & PIRATEN)	Herr André Grenzdörffer (Fraktion SPD & PIRATEN)	Herr Daniel Mroß (Fraktion SPD & PIRATEN)	Herr Peter Städter (Fraktion SPD & PIRATEN)	Herr Stefan Schade (Fraktion SPD & PIRATEN)
6.	Herr Marek Erfurth (Fraktion AfD)	Herr Stefan Möller (Fraktion AfD)	Herr Sascha Schlösser (Fraktion AfD)	Herr Robert Teske (Fraktion AfD)	Herr Alexander Töpfer (Fraktion AfD)
7.	Herr Daniel Mandler (Fraktion AfD)	Herr Ringo Mühlmann (Fraktion AfD)	Frau Vivien Rottstedt (Fraktion AfD)	Herr Stefan Ziemer (Fraktion AfD)	Herr Daniel Mandler (Fraktion AfD)
8.	Herr Jake Flamma (Fraktion Die Linke)	Herr Paul Gruber (Fraktion Die Linke)	Herr Falko Stolp (Fraktion Die Linke)	Frau Sarah Schwarz (Fraktion Die Linke)	Frau Karola Stange (Fraktion Die Linke)
9.	Frau Katja Maurer (Fraktion Die Linke)	Herr Dr. Michael Wolfram (Fraktion Die Linke)	Frau Sarah Schwarz (Fraktion Die Linke)	Frau Karola Stange (Fraktion Die Linke)	Herr Falko Stolp (Fraktion Die Linke)
10.	Herr Sebastian Perdelwitz (Fraktion Mehrwertstadt)	Frau Tina Morgenroth (Fraktion Mehrwertstadt)	Herr Christian Prechtel (Fraktion Mehrwertstadt)	Frau Jana Rötsch (Fraktion Mehrwertstadt)	Herr Dennis Straube (Fraktion Mehrwertstadt)
11.	Frau Ramona Wuttig (Fraktion BÜNDNIS 90/DIE GRÜNEN)	Herr David Maicher (Fraktion BÜNDNIS 90/DIE GRÜNEN)	Herr Jasper Robeck (Fraktion BÜNDNIS 90/DIE GRÜNEN)	Frau Laura Wahl (Fraktion BÜNDNIS 90/DIE GRÜNEN)	N. N. (Fraktion BÜNDNIS 90/DIE GRÜNEN)

	Sachkundige Bürger
1.	Herr Dr. Steffen Raßloff (Fraktion CDU)
2.	Herr Dr. Jürg Kasper (Fraktion CDU)
3.	N. N. (Fraktion SPD & PIRATEN)
4.	N. N. (Fraktion SPD & PIRATEN)
5.	N. N. (Fraktion AfD)
6.	N. N. (Fraktion AfD)

	Sachkundige Bürger
7.	Herr Björn Schorr (Fraktion Die Linke)
8.	N. N. (Fraktion Die Linke)
9.	Frau Anna Allstädt (Fraktion Mehrwertstadt)
10.	Herr Steffen Präger (Fraktion Mehrwertstadt)
11.	Frau Tely Büchner (Fraktion BÜNDNIS 90/DIE GRÜNEN)
12.	Frau Prof. Dr. Sabine Schmolinsky (Fraktion BÜNDNIS 90/DIE GRÜNEN)