

Dokumentation 2024

Jugendhilfeplanung

Bedarfsplanung Kindertageseinrichtungen/ Kindertagespflege
für den Zeitraum vom 1. August 2024 bis 31. Juli 2025



Jugendamt
Jugendhilfeplanung

Impressum

Herausgeber
Landeshauptstadt Erfurt
Stadtverwaltung

Redaktion
Jugendamt
Jugendhilfeplanung

Telefon: 0361 655-4701
Fax: 0361 655-4709
E-Mail: jugendhilfeplanung@erfurt.de
Internet: www.erfurt.de/ef126773

Stand: **05.02.2024**

Inhaltsverzeichnis

	Seite
1	Gesetzliche Grundlagen 6
2	Bestandsdarstellung 6
2.1	Stadt Erfurt gesamt 6
2.1.1	Demografische Entwicklung und Problemlagen..... 8
2.1.1.1	Bevölkerung..... 9
2.1.1.2	Personen ohne deutsche Staatsbürgerschaft..... 10
2.1.1.3	Geburten 10
2.1.1.4	Kinder mit Rechtsanspruch auf einen Betreuungsplatz zum 01.06..... 11
2.1.1.5	Schulrücksteller..... 12
2.1.1.6	ukrainische Flüchtlinge..... 14
2.1.1.7	Haushalte mit Kindern 14
2.1.2	Betreuungsplätze in Kindertageseinrichtungen 16
2.1.2.1	Bestandsentwicklung 16
2.1.2.2	Bestand zum 01.03.2024..... 17
2.1.2.3	Angebote für Kinder mit Behinderung bzw. drohender Behinderung..... 17
2.1.2.4	Angebote für Kinder mit besonderem Förderbedarf 18
2.1.3	Belegung 20
2.1.3.1	Kindertageseinrichtungen..... 20
2.1.3.2	Kindertagespflege 22
2.1.3.3	Platzverfügbarkeit 01.06.2023..... 23
2.1.4	Bundes-, Landes- und Kommunalprogramme 25
2.1.4.1	Landesprogramm "Sprach-Kitas" 25
2.1.4.2	Bundesprogramm "ElternChanceN" (Elternbegleiter)..... 25
2.1.4.3	"Thüringer Eltern-Kind-Zentren" (ThEKiZ)..... 26
2.1.4.4	Landesmodellprojekt "Vielfalt vor Ort begegnen" 27
2.1.4.5	Kommunalprojekt "Demokratie und Vielfalt" 27
2.2	Planungsraum City..... 29
2.2.1	Demografische Entwicklung und Problemlagen..... 29
2.2.1.1	Bevölkerung..... 29
2.2.1.2	Haushalte mit Kindern 30
2.2.1.3	Kinder mit Rechtsanspruch zum 01.06..... 31
2.2.1.4	soziale Belastungen 31
2.2.2	Bestandsdarstellung zum 01.03.2024 32
2.2.2.1	Kindertageseinrichtungen..... 32
2.2.2.2	Kindertagespflege 37
2.2.3	Belegung 38
2.2.3.1	Kindertageseinrichtungen..... 38
2.2.3.2	Kindertagespflege 38
2.3	Planungsraum Gründerzeit Südstadt..... 40
2.3.1	Demografische Entwicklung und Problemlagen..... 40
2.3.1.1	Bevölkerung..... 40
2.3.1.2	Haushalte mit Kindern 41
2.3.1.3	Kinder mit Rechtsanspruch zum 01.06..... 42
2.3.1.4	soziale Belastungen 42

2.3.2	Bestandsdarstellung zum 01.03.2024	43
2.3.2.1	Kindertageseinrichtungen.....	43
2.3.2.2	Kindertagespflege	47
2.3.3	Belegung	48
2.3.3.1	Kindertageseinrichtungen.....	48
2.3.3.2	Kindertagespflege	48
2.4	Planungsraum Gründerzeit Oststadt	50
2.4.1	Demografische Entwicklung und Problemlagen.....	50
2.4.1.1	Bevölkerung.....	50
2.4.1.2	Haushalte mit Kindern	51
2.4.1.3	Kinder mit Rechtsanspruch zum 01.06.....	52
2.4.1.4	soziale Belastungen	52
2.4.2	Bestandsdarstellung zum 01.03.2024	53
2.4.2.1	Kindertageseinrichtungen.....	53
2.4.2.2	Kindertagespflege	57
2.4.3	Belegung	58
2.4.3.1	Kindertageseinrichtungen.....	58
2.4.3.2	Kindertagespflege	58
2.5	Planungsraum Großwohnsiedlungen Nord.....	60
2.5.1	Demografische Entwicklung und Problemlagen.....	60
2.5.1.1	Bevölkerung.....	60
2.5.1.2	Haushalte mit Kindern	61
2.5.1.3	Kinder mit Rechtsanspruch zum 01.06.....	62
2.5.1.4	soziale Belastungen	62
2.5.2	Bestandsdarstellung zum 01.03.2024	63
2.5.2.1	Kindertageseinrichtungen.....	63
2.5.2.2	Kindertagespflege	66
2.5.3	Belegung	66
2.5.3.1	Kindertageseinrichtungen.....	66
2.5.3.2	Kindertagespflege	67
2.6	Planungsraum Großwohnsiedlungen Südost	68
2.6.1	Demografische Entwicklung und Problemlagen.....	68
2.6.1.1	Bevölkerung.....	68
2.6.1.2	Haushalte mit Kindern	69
2.6.1.3	Kinder mit Rechtsanspruch zum 01.06.....	70
2.6.1.4	soziale Belastungen	70
2.6.2	Bestandsdarstellung zum 01.03.2024	71
2.6.2.1	Kindertageseinrichtungen.....	71
2.6.2.2	Kindertagespflege	74
2.6.3	Belegung	75
2.6.3.1	Kindertageseinrichtungen.....	75
2.6.3.2	Kindertagespflege	75
2.7	Planungsraum ländliche Ortsteile.....	77
2.7.1	Demografische Entwicklung und Problemlagen.....	78
2.7.1.1	Bevölkerung.....	78
2.7.1.2	Haushalte mit Kindern	78

2.7.1.3	Kinder mit Rechtsanspruch zum 01.06.....	79
2.7.1.4	soziale Belastungen	79
2.7.2	Bestandsdarstellung zum 01.03.2024	80
2.7.2.1	Kindertageseinrichtungen.....	80
2.7.2.2	Kindertagespflege	86
2.7.3	Belegung	87
2.7.3.1	Kindertageseinrichtungen.....	87
2.7.3.2	Kindertagespflege	87
3	Bedarfsermittlung.....	89
3.1	quantitative Bedarfe	89
3.1.1	Entwicklung der Betreuungsquoten	89
3.1.2	Prognose der Betreuungsquoten für 2022-2025	91
3.1.3	Prognose der benötigten Kinderbetreuungsplätze 2024/2025	91
3.2	qualitative Bedarfe.....	92
4	Maßnahmeplanung.....	93
4.1	quantitative Maßnahmen	93
4.1.1	Bestandssicherung durch Sanierungsmaßnahmen.....	93
4.1.2	Platzerweiterungen im Rahmen von Baumaßnahmen.....	93
4.1.3	Bedarfsdeckung	93
4.2	qualitative Maßnahmen	94
4.3	Betreuung von unter 1-Jährigen	94
4.4	Anpassung der Bedarfsplanung.....	94
4.5	Monitoring der Bedarfsplanung.....	95
Quellen	96
Anlage I	Auflistung aller Kindertageseinrichtungen (Betriebserlaubnis/ Bedarfsplan)	

1 Gesetzliche Grundlagen

Zum 01.01.2018 trat das Thüringer Gesetz über die Bildung, Erziehung und Betreuung von Kindern in Kindergärten, anderen Kindertageseinrichtungen und in Kindertagespflege als Ausführungsgesetz zum Achten Buch Sozialgesetzbuch (Thüringer Kindergartengesetz - ThürKigaG -vom 18. Dezember 2017) in Kraft und wurde letztmalig am 09.05.2023 geändert.¹

Gemäß §20 ThürKigaG erstellen die örtlichen Träger der öffentlichen Jugendhilfe jährlich für ihr Gebiet einen Bedarfsplan für die Kindertagesbetreuung in Kindertageseinrichtungen und in Kindertagespflege.

Der Bedarfsplan weist für das Planungsgebiet die Kindertageseinrichtungen und die Plätze der Kindertagesbetreuung aus, die zur Erfüllung des Anspruchs nach § 2 ThürKigaG erforderlich sind. Darüber hinaus sind bei der Bedarfsplanung

- die örtlichen Lebensbedingungen, die sich auf den Bedarf an Kindertagesbetreuung auswirken (z.B. Wirtschafts- und Sozialstruktur im Planungsgebiet),
- die tatsächliche Inanspruchnahme der Kindertageseinrichtungen und Kindertagespflege sowie
- das Wunsch- und Wahlrecht nach § 5 ThürKigaG zu beachten.

2 Bestandsdarstellung

2.1 Stadt Erfurt gesamt

Die Stadt Erfurt wird in folgende sechs Planungsräume² (siehe folgende Tabelle sowie Abbildung) unterteilt, die sich aus verschiedenen Ortsteilen zusammensetzen:

Planungsraum		Ortsteile				
		Anzahl	Nummer			
1.	City	2	01	04		
2.	Südstadt	3	02	03	11	
3.	Oststadt	4	07	08	24	25
4.	Nord	4	05	06	10	23
5.	Südost	3	13	14	15	
6.	Ländliche Ortsteile	37	09	12	16-22	26-53

Diese kleinräumige Betrachtung der Landeshauptstadt Erfurt in Form von Planungsräumen ermöglicht eine differenzierte Betrachtung von Lebens- und Problemlagen sowie den bereitgestellten Betreuungsangeboten für Kinder mit einem Rechtsanspruch gemäß §2 ThürKigaG.

¹ Stand: 07.2023 (Weitere Änderungen während des Planungszeitraums möglich).

² Die Planungsräume der Jugendhilfeplanung setzen sich aus praktikablen Anforderungen sowie ausbau- und siedlungsstrukturellen Gesichtspunkten der Landeshauptstadt Erfurt zusammen.



Abb. 1: Übersicht der Planungsräume des Jugendamtes (Kartendarstellung: Amt für Geoinformation und Bodenordnung)

Der folgenden Karte³ kann die Lage der Kinderbetreuungseinrichtungen (Kennzeichnung durch ein schwarzes Symbol) in den jeweiligen Planungsräumen (farblich unterschiedlich hinterlegt, siehe Farbschema in Abb. 1) entnommen werden.

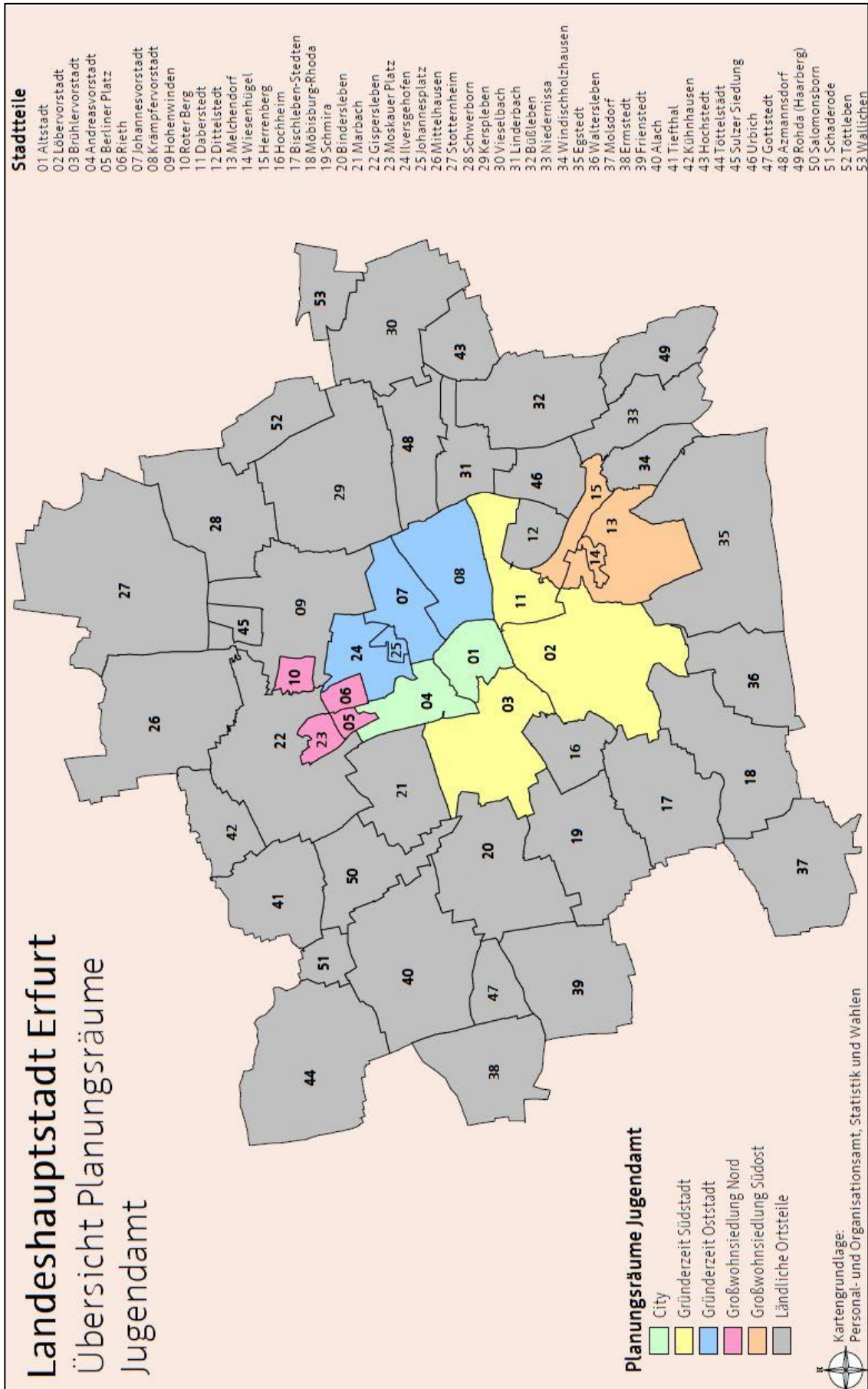

Abb. 2: Gesamtstadt (Kartendarstellung: Amt für Geoinformation und Bodenordnung)

2.1.1 Demografische Entwicklung und Problemlagen

Für eine bedarfsgerechte Planung der Kindertageseinrichtungen sowie der Kindertagespflegeangebote in der Landeshauptstadt Erfurt ist zunächst eine

- gesamtstädtische sowie
- planungsraumbezogene

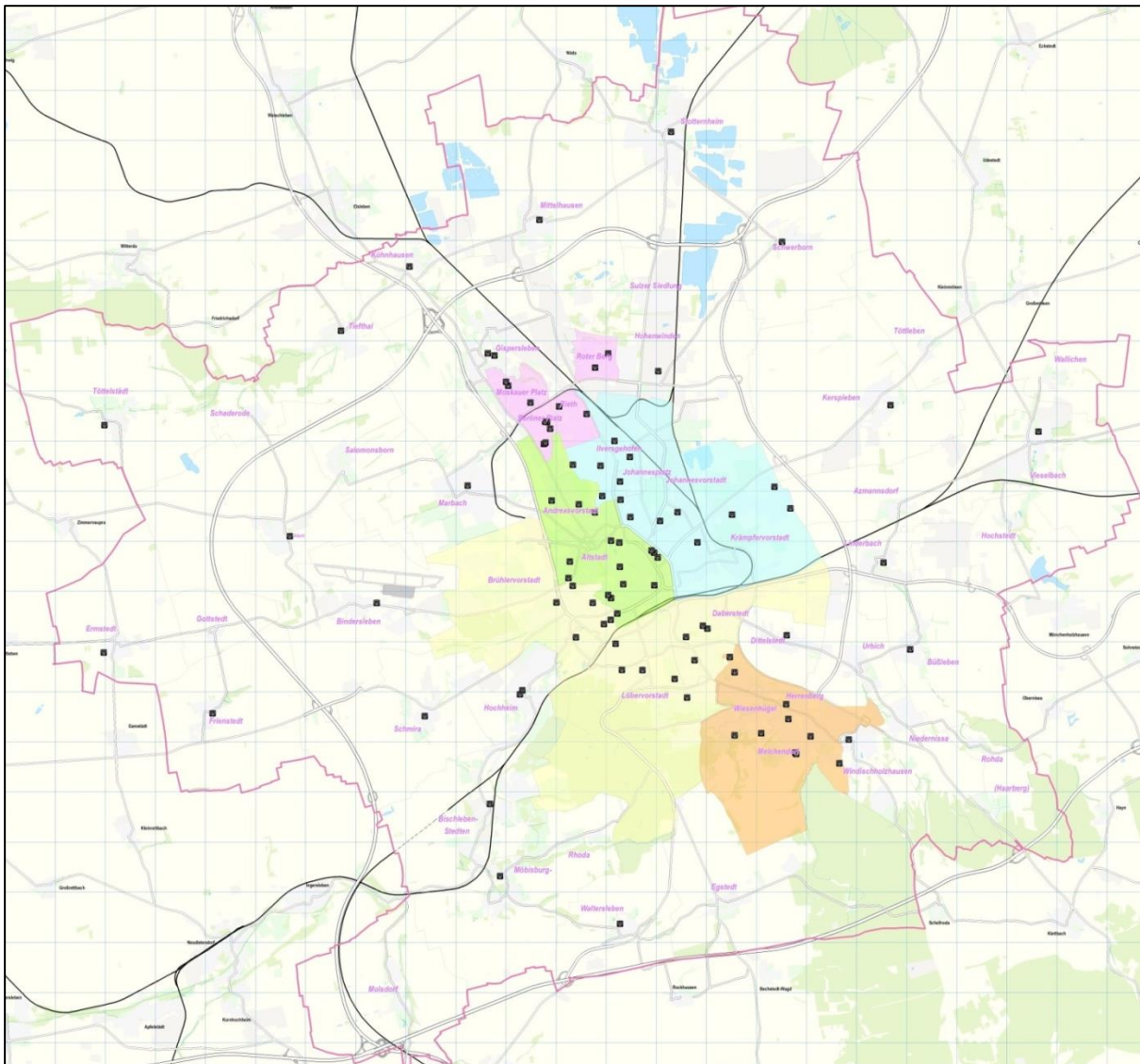
Betrachtung⁴ der demografischen Entwicklung erforderlich.

³ Eine ausführliche interaktive Darstellung ist unter www.kita.erfurt.de abrufbar.

⁴ In der jährlichen Bedarfsplanung werden nur wesentliche soziodemografische Daten (z.B. Bevölkerung, Geburten, Kinder mit Rechtsanspruch) dargestellt. Eine umfassendere Darstellung je Planungsraum (z.B. Gesundheitsdaten, SGB II- Bezug) erfolgt hingegen in der mittelfristigen Bedarfsermittlung.

2.1.1.1 Bevölkerung

Von 2018 bis 2021 blieb die Gesamtzahl der Bevölkerung in der Landeshauptstadt Erfurt relativ konstant bei ca. 214.100 (siehe folgende Abb.).



Abb. 3: Bevölkerung nach Altersgruppen (Quelle: Personal- und Organisationsamt, Abteilung Statistik und Wahlen)

Die meisten Erfurter Bürger⁵ lebten im Betrachtungszeitraum in den ländlichen Ortsteilen und der Oststadt. Der Planungsraum Südost wies den geringsten Anteil an der Bevölkerung auf (siehe folgende Abb.).

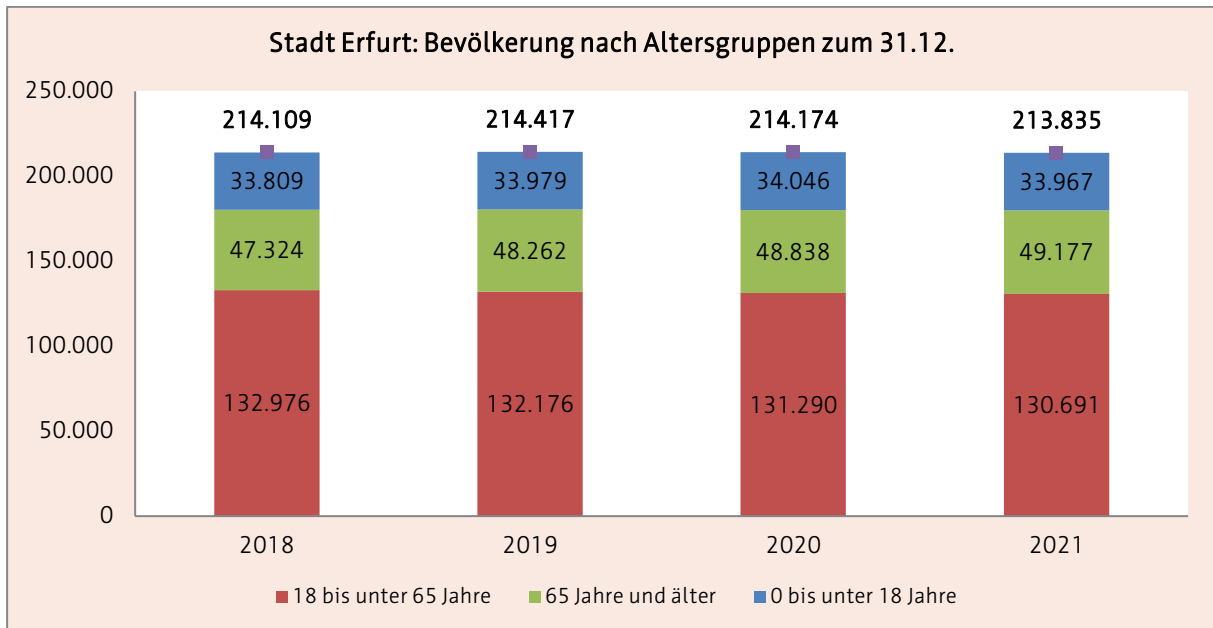

Abb. 4: Bevölkerung nach Planungsräumen (Quelle: Personal- und Organisationsamt, Abteilung Statistik und Wahlen)

⁵ Aus Gründen der besseren Lesbarkeit wird auf die gleichzeitige Verwendung der Sprachformen männlich, weiblich und divers (m/w/d) verzichtet. Sämtliche Personenbezeichnungen gelten gleichermaßen für alle Geschlechteridentitäten.

2.1.1.2 Personen ohne deutsche Staatsbürgerschaft

Die Anzahl der in Erfurt lebenden Personen ohne deutsche Staatsbürgerschaft stieg im Betrachtungszeitraum von 2019 bis 2022 um +32 % (+6.022). Ihr Anteil an der Erfurter Gesamtbevölkerung im Jahr 2022 betrug 11,52 % (siehe folgende Abb.)

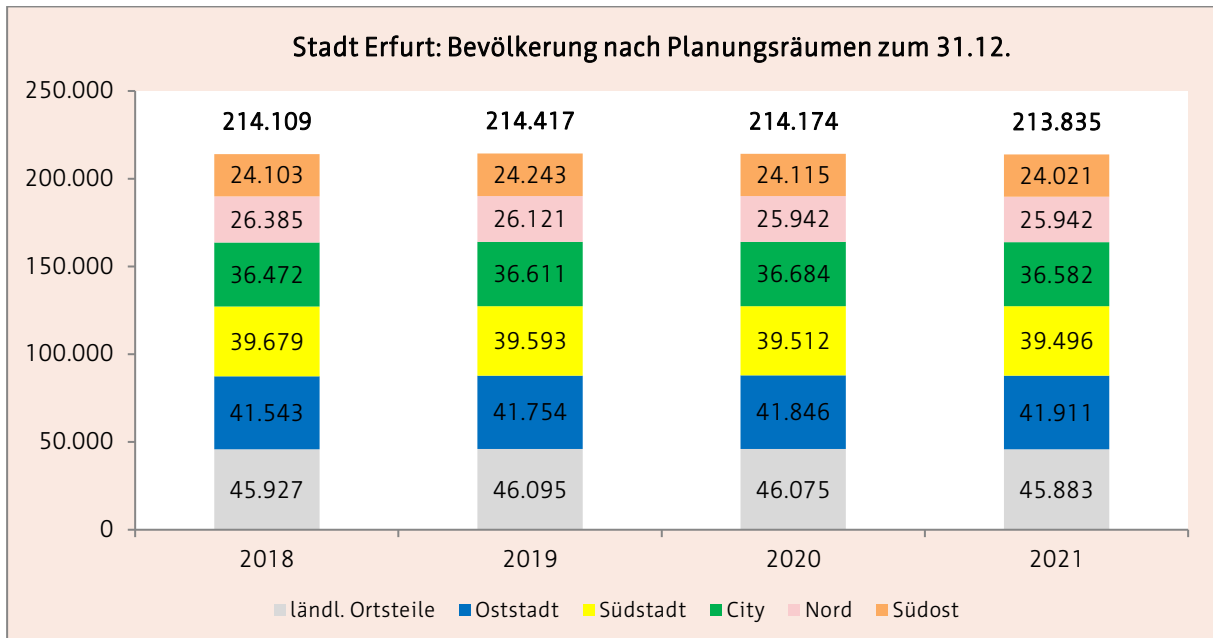

Abb. 5: Personen ohne deutsche Staatsbürgerschaft (Quelle: Personal- u. Organisationsamt, Abteilung Statistik und Wahlen)

2.1.1.3 Geburten

Die meisten Kinder wurden im Betrachtungszeitraum in der Oststadt und der City geboren. Die wenigsten Kinder kamen im Südosten der Landeshauptstadt Erfurt zur Welt (siehe folgende Abb.).

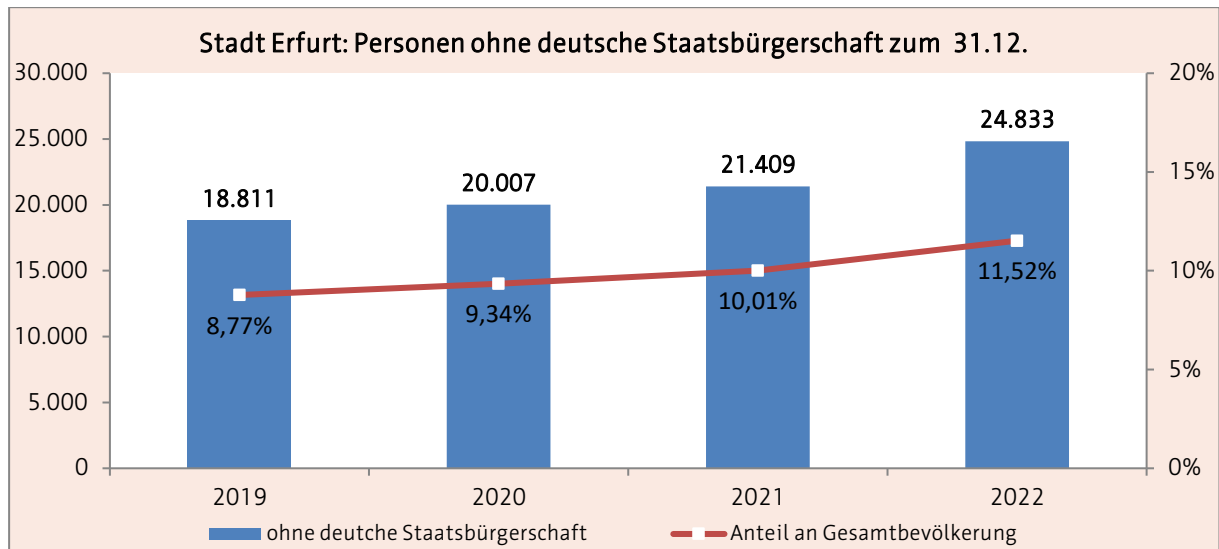

Abb. 6: Geburten (Quelle: Personal- und Organisationsamt, Abteilung Statistik und Wahlen)

Im Betrachtungszeitraum von 2019 bis 2022 sank die Anzahl der Geburten um -20 % (- 415 Kinder). Der Rückgang von 2019 bis 2021 kann sowohl auf die Auswirkungen des demografischen Wandels auf die Bevölkerungsstruktur⁶ (z.B. Anzahl und Alter der Frauen im gebärfähigen Alter), als auch auf den Wegzug von Familien mit Kindern in das ländliche Umland von Erfurt (z.B. aufgrund des fehlenden Baugrundes bzw. bezahlbaren Wohnraums) zurück geführt werden.

Der deutliche Rückgang der Geburten von 2021 auf 2022, der nicht nur in Thüringen bzw. Deutschland, sondern auch in anderen europäischen Ländern (z.B. Schweden) zu beobachten war, hat weitere Gründe. Die Federal Institute for Population Research sieht in seiner internationalen Studie von 2022 die Ursachen für den deutlichen Geburtenrückgang vor allem in den Folgen der Corona-Pandemie, der weltweiten krisenhaften politischen Lage sowie der andauernden Wirtschaftskrise sowie Inflation⁷.

2.1.1.4 Kinder mit Rechtsanspruch⁸ auf einen Betreuungsplatz zum 01.06.

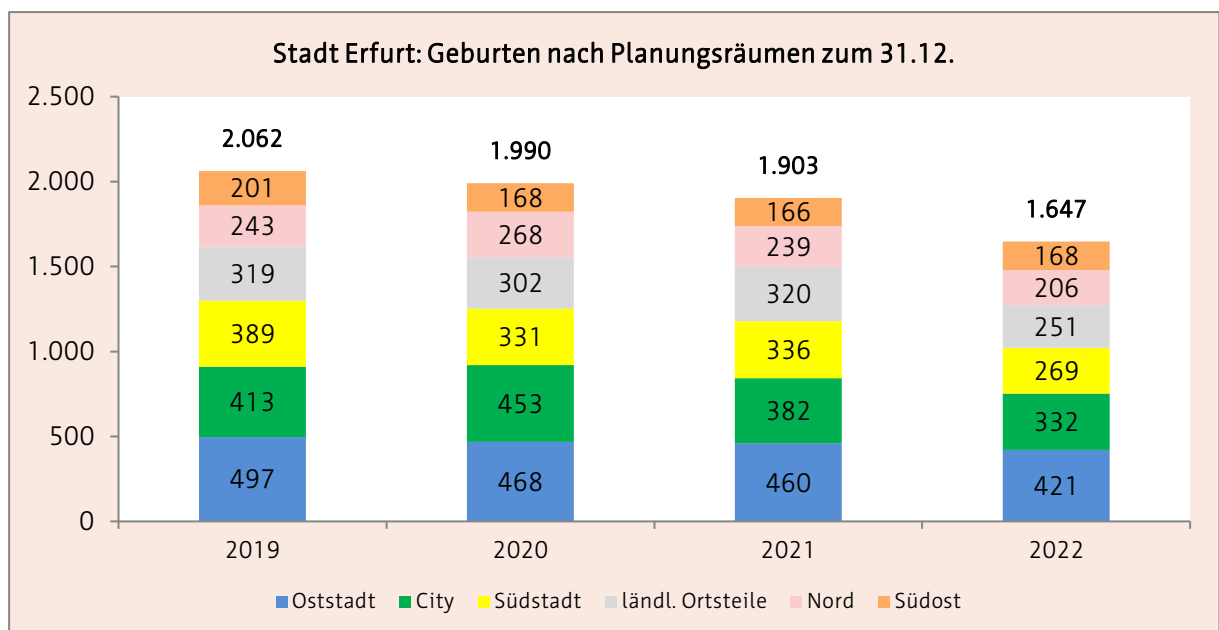
Betrachtet man den Zeitraum von 2019 bis 2023⁹ lässt sich feststellen, dass seit 2021 die Gesamtanzahl der Kinder mit Rechtsanspruch sank (siehe folgende Abb.). Gründe für diesen Rückgang sieht die Abteilung Statistik und Wahlen (Stand 10.2022) vorrangig im Wegzug von Familien u.a. in das Erfurter Umland (z.B. aufgrund von fehlendem Baugrund bzw. bezahlbarem Wohnraum) sowie im Rückgang der Geburten (siehe 2.1.1.3).

Über den gesamten Betrachtungszeitraum lebten zum Stichtag die meisten Kinder mit einem Rechtsanspruch in den Planungsräumen Oststadt, ländliche Ortsteile sowie Südstadt.



Abb. 7: Kinder mit Rechtsanspruch (Quelle: Personal- und Organisationsamt, Abteilung Statistik und Wahlen)

⁶ vgl. Stadtverwaltung Erfurt (2021)

⁷ vgl. Federal Institute for Population Research (2022)

⁸ Gemäß §2 ThürKigaG haben Kinder vom vollendeten ersten Lebensjahr bis zum Schuleintritt einen Rechtsanspruch auf einen Betreuungsplatz in einer Kindertageseinrichtung.

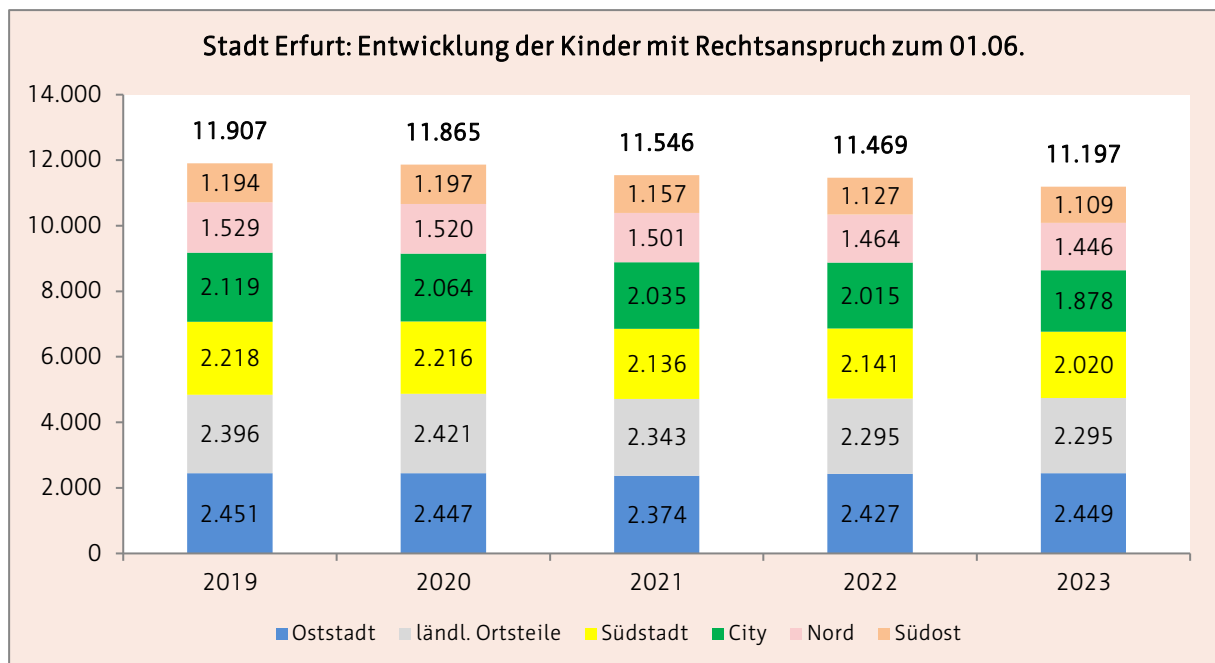
⁹ In den Daten zum 01.06.2023 sind 200 Kinder mit einer ukrainischen Staatsbürgerschaft berücksichtigt (siehe 2.1.1.6).

Betrachtet man die Anzahl der Kinder mit Rechtsanspruch im Hinblick auf die Altersgruppen der unter bzw. über 3-Jährigen, zeigt sich die in der folgenden Grafik dargestellte Verteilung.

Die Anzahl der Kinder über drei Jahren blieb von 2019 bis 2022 mit ca. 7.700 relativ konstant und verzeichnete in 2023 einen Rückgang.

Die Anzahl der Kinder unter drei Jahren wies von 2019 bis 2020 konstante Werte auf und verzeichnete ab 2021 einen kontinuierlichen Rückgang. Als mögliche Ursache für diese Entwicklung kann u.a. der Rückgang der Geburten benannt werden (siehe 2.1.1.3).



Abb. 8: Kinder mit Rechtsanspruch nach Alter (Quelle: Personal- und Organisationsamt, Abteilung Statistik und Wahlen)

2.1.1.5 Schulrücksteller

Bei den Schulrückstellungen wird in der Statistik des staatlichen Schulamtes Thüringen zwischen pädagogischen Gründen (das Fehlen der Voraussetzungen für ein erfolgreiches schulisches Lernen) und medizinischen Gründen (vorliegende Erkrankungen, die gegen eine erfolgreiche Beschulung sprechen) unterschieden.

Eine Empfehlung zur Zurückstellung vom Schulbesuch geben die Schulärzte nach der Untersuchung gegenüber der Schule ab. Die Eltern stellen bei der Schule einen Antrag auf einmalige Zurückstellung. Die Entscheidung zur Schulrückstellung wird dann vom Schulleiter insbesondere auf der Grundlage der schulärztlichen Untersuchung getroffen.

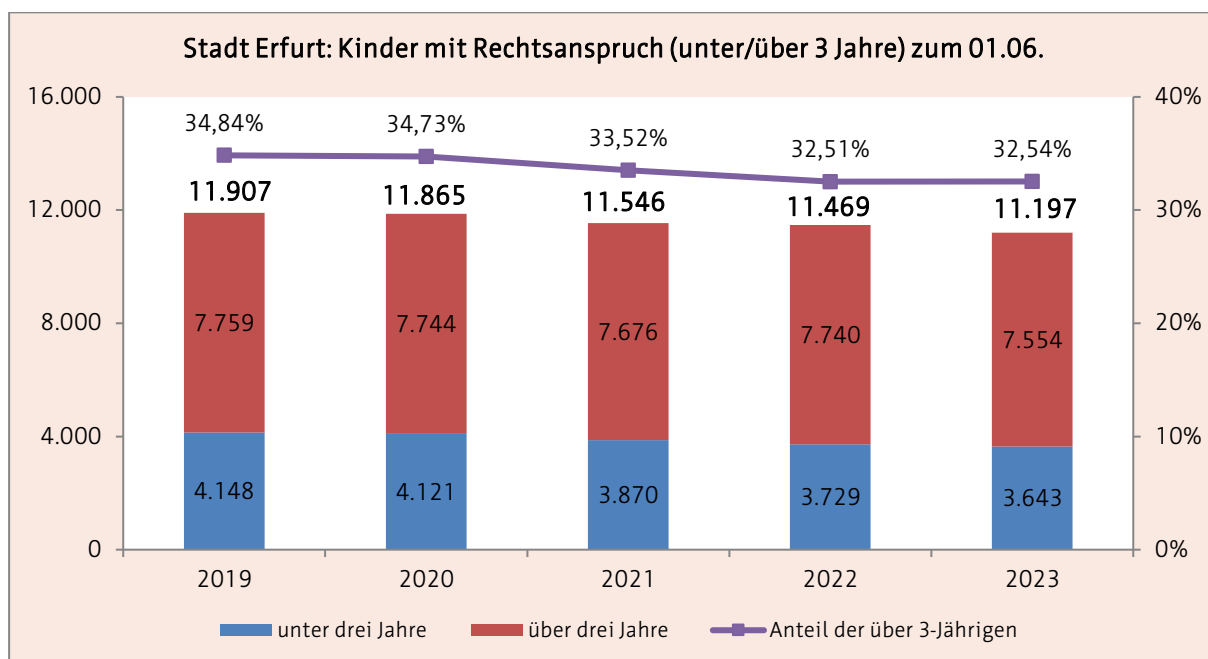
Über den gesamten Betrachtungszeitraum sind deutliche Schwankungen in der Anzahl der Schulrückstellungen¹⁰ feststellbar.

¹⁰ (5) Eine Befreiung von der Schulpflicht ist mit Ausnahme des § 19 Abs. 3 Satz 3 ThürSchulG nicht möglich. Die Pflicht zum Schulbesuch kann auf Antrag der Eltern ruhen, wenn zwingende Gründe dies rechtfertigen; die Entscheidung trifft das zuständige Schulamt auf der Grundlage von fachärztlichen oder sonderpädagogischen Gutachten für jeweils bis zu einem Schuljahr. Entfallen die Voraussetzungen für das Ruhen, besteht erneut die Pflicht zum Schulbesuch. Die Zeit, in der die Schulpflicht ruht, wird auf die Dauer der Schulpflicht angerechnet.

In den Schuljahren bis 2020/2021 wurden Kinder vorrangig aufgrund von pädagogischen Gründen zurückgestellt, seit 2021/2022 überwiegen hingegen die medizinischen Gründe (siehe folgende Abb.)



Abb. 9: Schulrückstellungen (Quelle: Thüringer Ministerium für Bildung, Jugend u. Sport, Schulstatistik Thüringen)

a) medizinische Gründe

In diesem Zusammenhang ist auf den gestiegenen Anteil an Kindern mit Migrationshintergrund und Fluchterfahrung hinzuweisen (siehe auch 2.1.1.6). Ein Teil der geflüchteten Kinder weist neben fehlenden Sprachkenntnissen auch Traumata, sowie bisher nicht diagnostizierte Entwicklungsbeeinträchtigungen bzw. Entwicklungsstörungen auf, die zunächst einer umfangreichen medizinischen Abklärung bedürfen. Da die Vergabe von Facharztterminen oft mit äußerst langen Wartezeiten verbunden ist, erfolgt auch eine adäquate Behandlung und Therapie (z.B. Logopädie, Ergotherapie, Physiotherapie) meist erst zu einem späten Zeitpunkt. Rein pädagogische Maßnahmen in der Kindertageseinrichtung können eine therapeutische Behandlung oder Förderung in diesen Fällen nicht kompensieren. Des Weiteren haben Kinder und Eltern mit Migrationshintergrund auf der Flucht oder in ihrem Herkunftsland teilweise noch keine institutionellen Erfahrungen mit dem System Kindertageseinrichtung machen dürfen und benötigen mehr Zeit zum Ankommen in der Einrichtung, bevor sie in das nächste Bildungssystem Schule überwechseln. Hier ist gleichermaßen ein hoher Bedarf an intensiver Elternarbeit und Familienbildung notwendig.

b) pädagogische Gründe

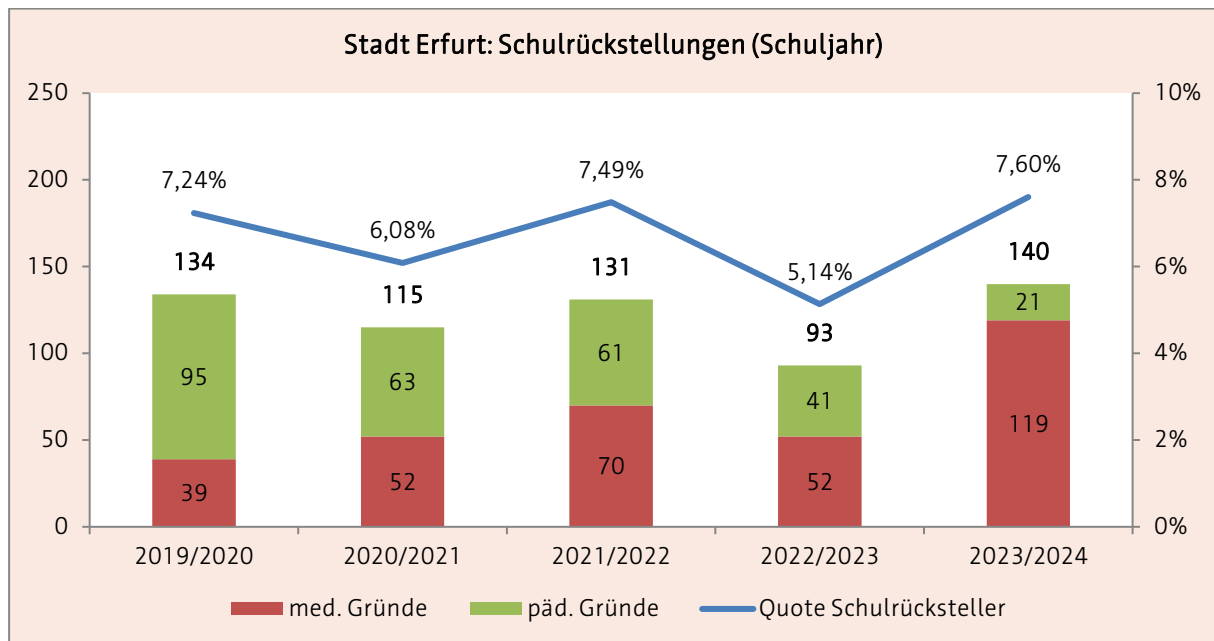
Bezüglich der Schulrückstellungen aus pädagogischen Gründen ist darauf hinzuweisen, dass die Corona-Pandemie deutliche Auswirkungen u.a. auf die emotionale, soziale, aber auch gesundheitliche Entwicklung und infolge dessen auch auf die Voraussetzungen für ein erfolgreiches schulisches Lernen vieler Kinder hatte.¹¹

¹¹ vgl. Bantel 2020

In den Erfurter Kindertagesbetreuungseinrichtungen werden in Kooperation mit den Fachberatungen sowie im Rahmen verschiedener Projekte (siehe 2.1.4) neue inklusive Bildungsgelegenheiten entwickelt und erprobt, um die aktuell sehr komplexen Herausforderungen an die pädagogische Arbeit gut und nachhaltig bewältigen zu können.

2.1.1.6 ukrainische Flüchtlinge

Laut der Migrationsforscherin Prof. Birgit Glorius von der TU Chemnitz ist derzeit europaweit der größte Flüchtlingsstrom seit dem Zweiten Weltkrieg zu beobachten.¹² Herr Grandi (Hoher Kommissar der Vereinten Nationen für Flüchtlinge) betont in diesem Zusammenhang, dass Vertreibung aktuell nicht nur viel mehr Menschen betrifft, "sondern sie ist auch kein kurzfristiges und vorübergehendes Phänomen mehr."¹³

Seit November 2021 erfolgt im Rahmen der Verteilung in die kommunalen Gebietskörperschaften eine monatliche Zuweisung von ukrainischen Geflüchteten in die Landeshauptstadt Erfurt. Unter den Zuweisungen sind auch Kinder im Alter von unter 6 Jahren, die infolge des seit 01.06.2022 für ukrainische Flüchtlinge vollzogenen Übergangs vom Asylbewerberleistungsgesetz (AsylbLG) in die Grundsicherung (SGB II oder SGB XII), umgehend einen anerkannten gewöhnlichen Aufenthalt in Deutschland erhalten und somit auch einen Rechtsanspruch auf einen Betreuungsplatz in einer Kindertageseinrichtung gemäß §2 ThürKigaG.

ukrainische Flüchtlinge unter 6 Jahre		
Stichtag	01.06.2022	01.06.2023
Anzahl	178	200

Neben den Flüchtlingen aus der Ukraine leben¹⁴ in Erfurt auch geflüchtete Familien aus anderen Ländern, deren Aufenthaltsstatus gemäß des Aufenthaltsgesetzes (AufenthG) zu klären ist. Die Kinder aus diesen Familien haben erst einen Rechtsanspruch auf einen Betreuungsplatz ab dem vollendeten ersten Lebensjahr, wenn sie selbst oder ihre Eltern eine Aufenthaltserlaubnis erhalten (z.B. aufgrund der Anerkennung als Asylberechtigte), "sie als Asylbewerber die Aufnahmeeinrichtung verlassen haben oder eine Abschiebung nach § 60a Aufenthaltsgesetz ausgesetzt ist (Besitz einer Duldung)."¹⁵

2.1.1.7 Haushalte mit Kindern¹⁶

Im Betrachtungszeitraum von 2017 bis 2020 blieb die Gesamtanzahl von Haushalten mit Kindern relativ konstant (Veränderung von +0,5 %/-0,5 %). Hinsichtlich der verschiedenen Formen des Zusammenlebens zeigte sich jedoch ein Rückgang sowohl bei den nicht verheirateten Paaren (-3,3 %) als auch bei den Alleinerziehenden mit Kindern (-2 %). Die Anzahl der Ehepaare mit Kindern stieg hingegen um +4,5 % (siehe folgende Abb.)

¹² MDR Fernsehen (2022)

¹³ UNO Flüchtlingshilfe Deutschland (2022)

¹⁴ Zum Zeitpunkt der Erstellung des Planungsdokumentes lagen hierzu keine statistischen Daten vor.

¹⁵ Thüringer Ministerium für Bildung, Jugend und Sport (2016), S. 8

¹⁶ Zum Zeitpunkt der Erstellung des Planungsdokumentes lagen nur Daten bis 2020 vor.



Abb. 10: Haushalte mit Kindern (Quelle: Personal- und Organisationsamt, Abteilung Statistik und Wahlen)

Betrachtet man die einzelnen Planungsräume, zeigt sich, dass die größte Anzahl an Haushalten mit Kindern in den ländlichen Ortsteilen, der Südoststadt und der Oststadt lebten. Die geringste Anzahl an Haushalten mit Kindern wiesen hingegen die Planungsräume Nord und Südost auf (siehe folgende Abb.).

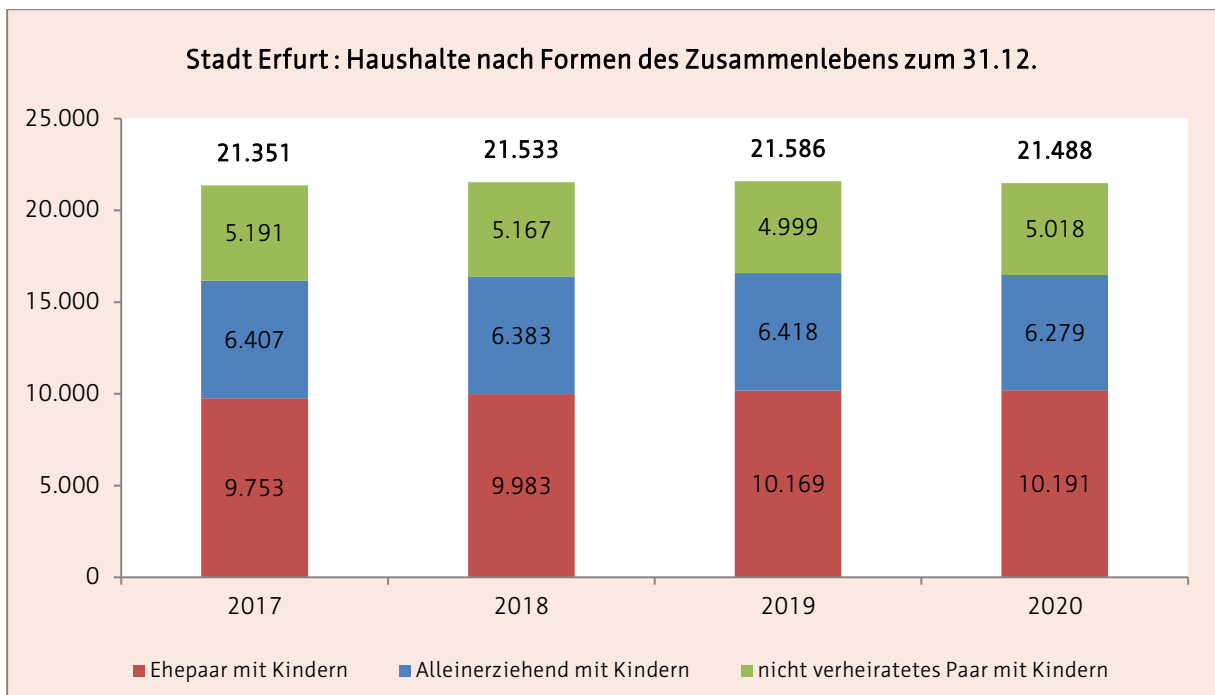

Abb. 11: Haushalte mit Kindern (Quelle: Personal- und Organisationsamt, Abteilung Statistik und Wahlen)

2.1.2 Betreuungsplätze in Kindertageseinrichtungen

Für eine bedarfsgerechte Planung der Kindertagesbetreuung in der Landeshauptstadt Erfurt ist über die Betrachtung der demografischen Entwicklung und möglichen Problemlagen hinaus auch eine Analyse des bisherigen Bestandes an Betreuungsplätzen sowohl in Kindertageseinrichtungen als auch bei Kindertagespflegepersonen erforderlich.

2.1.2.1 Bestandsentwicklung

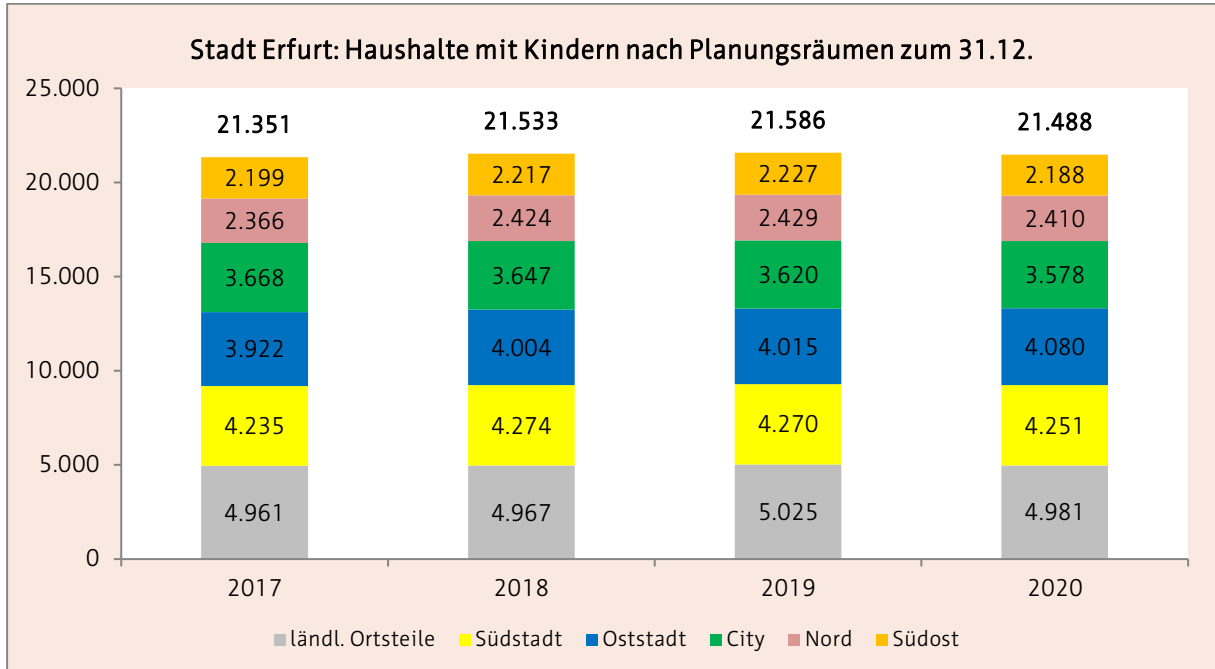
Bedarfsplanung 2022/2023						
Planungsraum	Beschluss DS 0754/22 ¹⁷ 08.2022		Anpassung			
	BE ¹⁸	BP ¹⁹	12.2022		07.2023	
			BE	BP	BE	BP
City	1.874	1.874	1.874	1.874	1.874	1.874
Südstadt	1.810	1.809	1.812 ²⁰	1.811	1.812	1.811
Oststadt	1.963	1.917	1.963	1.917	1.963	1.917
Nord	1.562	1.562	1.562	1.562	1.562	1.562
Südost	1.473	1.468	1.473	1.468	1.473	1.454 ²¹
ländl. OT	1.621	1.620	1.624 ²²	1.611	1.624	1.611
Erfurt	10.303	10.250	10.308	10.243	10.308	10.229

Bedarfsplanung 2023/2024				
Planungsraum	Beschluss DS 0969/23 ²³ 09.2023		Anpassung Stand 12.2023	
	BE	BP	BE	BP
City	1.874	1.874	1.874	1.874
Südstadt	1.809	1.807	1.795	1.793 ²⁴
Oststadt	1.963	1.917	1.963	1.917
Nord	1.562	1.552	1.562	1.552
Südost	1.473	1.415	1.473	1.415
ländl. OT	1.652 ²⁵	1.641	1.731 ²⁶	1.720
Erfurt	10.333	10.206	10.398	10.271

¹⁷ siehe Anlage I

¹⁸ maximale Kapazität gemäß Betriebserlaubnis

¹⁹ Bedarfsplanzahl

²⁰ inkl. 3 Plätze im Rahmen von befristeten Ausnahmegenehmigungen

²¹ Kita 48: Reduzierung um 14 Plätze ab 01.03.2023

²² inkl. 4 Plätze im Rahmen von befristeten Ausnahmegenehmigungen

²³ siehe Anlage I

²⁴ Kita 46/76: befr. Reduzierung um 14 Plätze (01.11.2023-31.07.2024)

²⁵ inkl. 4 Plätze im Rahmen von befristeten Ausnahmegenehmigungen

²⁶ Inkl. 4 Plätze im Rahmen von befristeten Ausnahmegenehmigungen

2.1.2.2 Bestand zum 01.03.2024

In der Stadt Erfurt standen Familien zum 01.03.2024²⁷ folgende Plätze für die Betreuung von Kindern zur Verfügung:

Bestand zum 01.03.2024				
Planungsraum	Kindertageseinrichtungen		Kindertagespflegepersonen	
	Anzahl	Bedarfsplan	Anzahl	Plätze ²⁸
City	21 ²⁹	1.874	14	70
Südstadt	17	1.793	12	60
Oststadt	18	1.917	13	65
Nord	11	1.577 ³⁰	1	5
Südost	14	1.415	1	10 ³¹
ländl. OT	28	1.720	15	75
Erfurt	109	10.296	56³²	285

2.1.2.3 Angebote für Kinder mit Behinderung bzw. drohender Behinderung

In der Landeshauptstadt Erfurt soll grundsätzlich allen Kindern unabhängig von ihrer körperlichen, geistigen oder seelischen Gesundheit der Besuch einer Kinderbetreuungseinrichtung unter Berücksichtigung des Wunsch- und Wahlrechtes der Eltern bzw. Sorgeberechtigten sowie der vorhandenen Rahmenbedingungen ermöglicht werden.

Für Kinder mit besonderen Bedürfnissen werden im Bemühen um eine inklusive Gestaltung frühkindlicher Bildung in Regeleinrichtungen zusätzliche Unterstützungsangebote etabliert. So können beispielsweise für die Betreuung und Förderung von Kindern mit (drohender) Behinderung bei Bedarf zusätzliche Leistungen der Eingliederungshilfe über den örtlichen bzw. den überörtlichen Sozialhilfeträger beantragt werden.

Jedoch ist es nicht immer möglich in jeder Kindertageseinrichtung den Kindern mit speziellen Bedürfnissen (z.B. mehrfach schwerstbehinderte Kinder) sowohl personell (Heilpädagogen) als auch durch sächliche Rahmenbedingungen (z.B. spezielle Betten, Bäder, Barrierefreiheit im ganzen Haus) gerecht zu werden. In Erfurt werden aufgrund dessen weiterhin die zehn folgenden spezialisierten integrativen Kindertageseinrichtungen vorgehalten:

²⁷ Es handelt sich hier um die Bestandsdarstellung zum 01.03. gemäß § 20 ThürKigaG. **HINWEIS: Die Daten des Bestands wurden im Vorfeld des Stichtages erhoben und können somit noch nachträglichen Änderungen (z.B. Anpassungen durch Ausnahmegenehmigungen, verspätete Inbetriebnahme von Ersatz- bzw. Neubauten) unterliegen** (Datenstand 11.2023).

²⁸ Gemäß Pflegeerlaubnis können Kindertagespflegepersonen in der Regel bis zu 5 Kinder bis einschließlich zum 3. Lebensjahr aufnehmen.

²⁹ Kita 46 und 76 werden trotz gemeinsamer Betriebserlaubnis verwaltungsintern als zwei einzelnen Einrichtungen betrachtet. Aufgrund dessen erfolgt auch in der Bedarfsplanung die Darstellung beider Einrichtungen separat (in der Landesstatistik werden Kita 46 und Kita 76 als eine Einrichtung gelistet).

³⁰ Kita 11: Erhöhung der Kapazität um 25 Plätze (Fertigstellung Ersatzneubau)

³¹ Ein Standort mit zwei Kindertagespflegepersonen.

³² Die Anzahl der Kindertagespflegepersonen schwankt über das Jahr.

integrative Kindertageseinrichtungen		
City		
Nr.	Einrichtung	Ortsteil
81	Integr. Kindertagesstätte (Aktion Sonnenschein Thüringen e. V.)	Andreasvorstadt
103	Integr. Kindertageseinrichtung (Aktion Sonnenschein Thüringen e. V.)	Andreasvorstadt
Südstadt		
71	"Schmetterling" (Lebenshilfe Erfurt e.V.)	Brühlervorstadt
4	"Strolche" (Lebenshilfe Erfurt e.V.)	Brühlervorstadt
Oststadt		
2	"Vollbrachtfinken"(TSA Bildung und Soziales gGmbH)	Ilversgehofen
91	"Ringelblume" (AWO AJS gGmbH)	Krämpfervorstadt
94	"Kinderland"(Lebenshilfe Erfurt e.V.)	Johannesvorstadt
Nord		
1	"Die kleinen Europäer" (Christliches Jugenddorfwerk Erfurt)	Berliner Platz
Südost		
65	"Rabennest" (AWO AJS gGmbH)	Herrenberg
66	"Buchenberg" (AWO AJS gGmbH)	Melchendorf

2.1.2.4 Angebote für Kinder mit besonderem Förderbedarf

Seit August 2017 wird in der Landeshauptstadt Erfurt hinsichtlich der Förderung nach § 8(3) ThürKigaG ein Konzept zur Fachberatung für Kinder mit besonderen Bedürfnissen (DS 0487/17) umgesetzt.

Zum einen steht den Einrichtungen und Pädagogen eine spezielle Fachberatung zur Verfügung, um einen geeigneten Umgang mit Herausforderungen zu entwickeln, die sich aus besonderen Bedürfnissen ergeben, deren Grundlage keine bestehende oder drohende Behinderung (§ 8 Abs. 3 ThürKigaG) darstellt.

Zum anderen werden gemäß dem inklusiven Gedanken nicht mehr einzelfallbezogen Leistungen zur Verfügung gestellt, sondern zusätzliches pädagogisches Fachpersonal in Schwerpunkteinrichtungen alltagsintegriert vorgehalten.

Für den Zeitraum 01.08.2019 bis 31.12.2021 erfolgte eine umfassende Evaluation des Konzeptes (DS 0576/22). Auf der Grundlage dieser Evaluation sowie verschiedener Parameter³³ wurden für den Zeitraum **01.08.2022 bis 31.07.2025** in diesem Dokument Schwerpunkteinrichtungen benannt, die der folgenden Übersicht zu entnehmen sind.

³³ siehe ausführliche Darstellung und Benennung der Parameter in DS 0576/22, S. 12

Schwerpunkteinrichtungen für Leistungen nach § 8(3) ThürKigaG		
City		
Nr.	Einrichtung	Ortsteil
3	"Lindenparadies" (Johanniter-Unfall Hilfe e.V.)	Altstadt
43	Kneipp-Kindergarten "Kinderwelt" (TSA Bildung und Soziales gGmbH)	Altstadt
Oststadt		
Nr.	Einrichtung	Ortsteil
2	"Vollbrachtfinke"(Thüringer Sozialakademie Jena e.V.)	Ilversgehofen
6	"Regenbogenland"(Kolping Bildungswerk Thüringen e.V.)	Ilversgehofen
39	"Johannesplatzkäfer" (JUL gGmbH)	Johannesplatz
61	"Hanseviertel" (AWO AJS gGmbH)	Johannesvorstadt
94	Integrative Kindertagesstätte "Kinderland"(Lebenshilfe Erfurt e.V.)	Johannesvorstadt
Nord		
11	Kindergarten "LICHTblick" (AWO AJS gGmbH)	Moskauer Platz
47	"Spatzennest am Park" (JUL gGmbH)	Berliner Platz
54	"Haus der bunten Träume" (AWO AJS gGmbH)	Moskauer Platz
62	"Spatzennest am Zoo" (Ev. Stadtmission u. Gemeindedienst gGmbH)	Roter Berg
63	"Kinderland am Zoo"(Landeshauptstadt Erfurt)	Roter Berg
Südost		
15	"St. Nikolaus" ("St. Martin" GmbH)	Melchendorf
48	Evangelisches Kinderhaus am Drosselberg (Evangelische Kirchgemeinde Erfurt Südost)	Melchendorf
57	"Zwergenland" (Jugendsozialwerk Nordhausen e.V.)	Melchendorf
69	"Wiesenhügel" (Landeshauptstadt Erfurt)	Wiesenhügel
70	"Haselnußweg" (Landeshauptstadt Erfurt)	Wiesenhügel
95	"Farbenklecks" (Jugendsozialwerk Nordhausen e.V.)	Herrenberg

2.1.3 Belegung

Neben der Betrachtung der demografischen Entwicklung und möglichen Problemlagen sowie der Feststellung des Bestandes, ist für eine bedarfsgerechte Planung die Analyse der Inanspruchnahme der bisher zur Verfügung gestellten Betreuungsplätze notwendig.

2.1.3.1 Kindertageseinrichtungen

a) gesamt

Die folgende Grafik zeigt den Belegungsverlauf im Zeitraum vom 01.08.2022 bis 31.07.2023 für alle Kindertageseinrichtungen in der Stadt Erfurt.

Von Oktober 2022 bis Juli 2023 stieg die Belegung in der Summe an. Zum Höchstbelegungsmonat Juli (9.748) wurden -101 Kinder (-1 %) weniger betreut als im Vorjahreszeitraum (9.849). Diese Entwicklung ist vorrangig auf den Rückgang sowohl der Geburten (siehe 2.1.1.3) als auch der Anzahl der Kinder mit einem Rechtsanspruch (siehe 2.1.1.4) zurück zu führen.

Im Höchstbelegungsmonat Juli 2023 standen im Vergleich zum Vorjahresmonat (10.304) -75³⁴ Betreuungsplätze weniger zur Verfügung. Von den insgesamt 10.229³⁵ verfügbaren Betreuungsplätzen wurden **95,3 %** belegt (Platzauslastung Vorjahr 95,6 %).



Abb. 12: Belegung der Kindertageseinrichtung (Quelle: interne Belegungsstatistik des Jugendamtes)

³⁴ In einigen Kindertageseinrichtungen wurden weniger Betreuungsplätze zur Verfügung gestellt. Die Gründe hierfür waren vielfältig (z.B. besondere Vorkommnisse, besondere päd. Herausforderungen am Standort, fehlendes Personal sowie Sanierungsstau).

³⁵ siehe 2.1.2.1

Gründe warum Plätze nicht belegt wurden sind sowohl auf Seiten der Träger/ Einrichtungen als auch der Eltern/ Familien sehr vielfältig³⁶, wie z.B.:

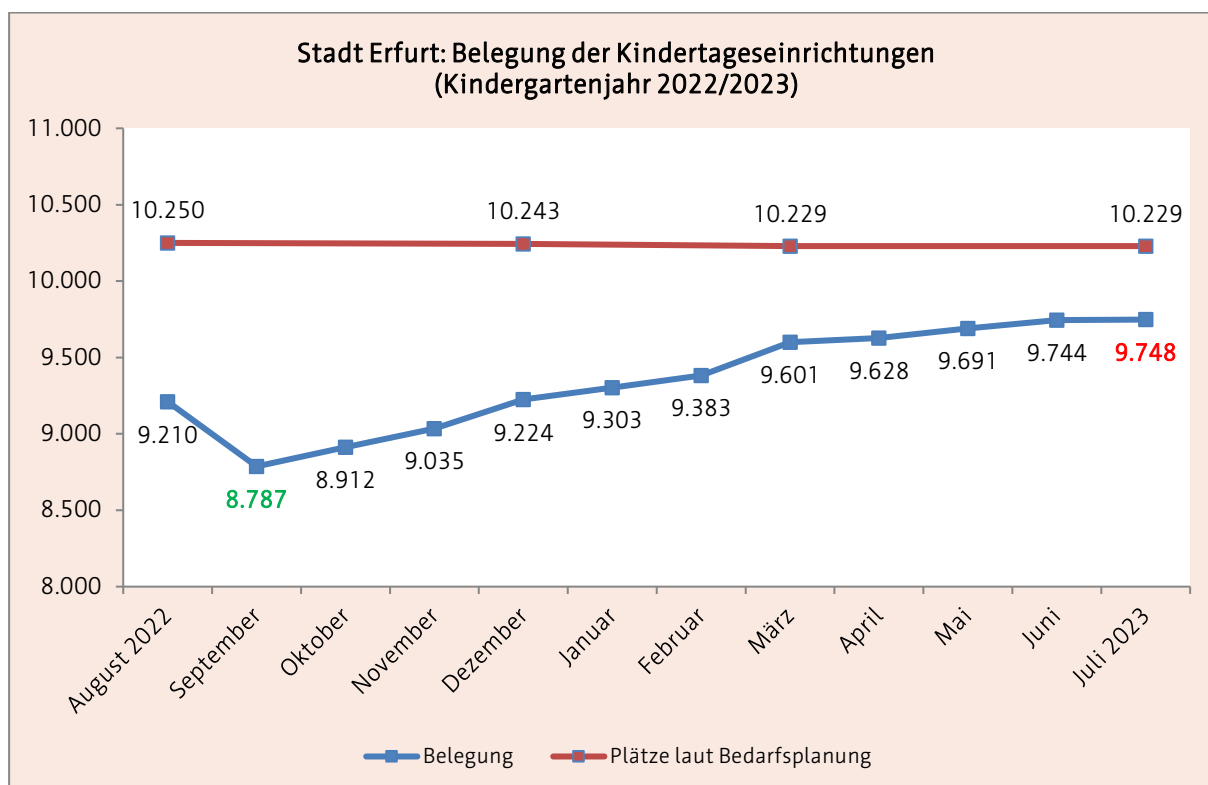
Träger/ Einrichtungen	Eltern/ Familien
<ul style="list-style-type: none"> • neue Betriebserlaubnisse (Belegung erst stufenweise möglich) 	<ul style="list-style-type: none"> • kurzfristige Kündigungen (z.B. wegen Urlaub, Umzug, Platz in Wunschrichtung)
<ul style="list-style-type: none"> • Reduzierung der aufzunehmenden Kinder aufgrund von (noch ausstehenden) Sanierungsmaßnahmen 	<ul style="list-style-type: none"> • Inanspruchnahme des Wunsch- und Wahlrechtes gemäß § 5 ThürKigaG (z.B. Berücksichtigung von Aspekten wie Nähe zum Wohn- oder Arbeitsort, Standort, Erreichbarkeit mit PKW bzw. ÖPNV, Essensversorgung, pädagogisches Konzept, Öffnungszeiten, baulicher Zustand des Gebäudes)
<ul style="list-style-type: none"> • schwieriger werdende Eingewöhnungen³⁷, die länger Personal binden und die Aufnahme von weiteren Kindern verzögert 	
<ul style="list-style-type: none"> • Ausnahmegenehmigungen (vor allem für die Sommermonate), die dann tatsächlich nicht benötigt wurden 	
<ul style="list-style-type: none"> • fehlendes Personal³⁸ zur Gewährleistung des gesetzlich vorgeschriebenen Personalschlüssels gemäß § 16 ThürKigaG 	<ul style="list-style-type: none"> • spätere Inanspruchnahme der Plätze als beim Träger/ der Einrichtung angemeldet (z.B. wegen Umzug, Verlängerung der Elternzeit, geänderte Urlaubsplanung)

b) Differenzierung nach Alter

Differenziert man die Belegung nach dem jeweiligen Alter des Kindes zeigt sich zum einen, dass im Kindergartenjahr 2022/2023

- durchschnittlich ca. 40 Kinder unter einem Jahr sowie
- ca. 80-100 Kinder im Alter von 7 Jahren im Zeitraum Juli bis August (z.B. Schulrücksteller)

betreut wurden. Zum anderen zeigt die folgende Tabelle, dass vor allem zu den Stichtagen der Personalberechnung (September, Dezember und März) die jeweilige Anzahl der betreuten Kinder zum Vormonat deutlich zunahm:

³⁶ In diesem Zusammenhang ist darauf zu verweisen, dass eine gewisse Anzahl von nicht belegten Plätzen notwendig ist, um das Wunsch- und Wahlrecht gemäß § 5 ThürKigaG (z.B. Wechsel in eine andere Einrichtung, Zuzug von Familien) gewährleisten zu können. In der Wohnungswirtschaft wird der kurzfristige Leerstand als "Fluktuationsreserve" bezeichnet. In der Landeshauptstadt Erfurt wurde im Integrierten Stadtentwicklungskonzept (ISEK Erfurt 2030) z.B. eine notwendige Fluktuationsreserve von mind. 2 % benannt (vgl. Stadtverwaltung 2019a, S. 21 und S.141).

³⁷ Den Kindern in der Eingewöhnung fehlen oftmals coronabedingt soziale Kontakte bzw. die Erfahrung der zeitweisen Betreuung durch andere Personen. Dies führt zu einem höheren personellen Aufwand hinsichtlich der an den Bedürfnissen des Kindes angepassten Eingewöhnungsphase in der Einrichtung.

³⁸ siehe auch Bertelsmann Stiftung (2022)

Stadt Erfurt: Belegung nach Alter										
Monat	Alter	0	1	2	3	4	5	6	7	gesamt
August 2021		27	821	1.385	1.795	1.968	1.983	1.105	126 ³⁹	9.210
September		59	971	1639	1836	1991	2000	290	1	8.787
Oktober		33	928	1662	1799	2020	1993	473	4	8.912
November		39	921	1631	1760	2046	2013	618	7	9.035
Dezember		47	922	1643	1801	1990	2033	779	9	9.224
Januar		31	900	1645	1784	1981	2015	931	16	9.303
Februar		22	882	1608	1760	1983	2029	1075	24	9.383
März		56	924	1616	1770	1974	1999	1233	29	9.601
April		29	902	1576	1740	1963	1991	1390	37	9.628
Mai		28	874	1550	1722	1919	2011	1540	47	9.691
Juni		24	850	1526	1699	1898	1986	1698	63	9.744
Juli 2022		14	816	1474	1673	1896	1997	1793	85 ⁴⁰	9.748

2.1.3.2 Kindertagespflege

Die folgende Grafik zeigt den Belegungsverlauf⁴¹ im Zeitraum vom 01.08.2022 bis 31.07.2023 bei allen Kindertagespflegepersonen in der Stadt Erfurt.

Die Anzahl der betreuten Kinder lag von August 2022 bis April 2023 leicht über, ab Mai 2023 ca. -5 % unter den Werten des Vorjahreszeitraums. Diese Entwicklung deckt sich mit dem thüringen- sowie bundesweiten Rückgang im Hinblick auf die Nachfrage für Betreuungsplätze bei Kindertagespflegepersonen⁴².



Abb. 13: Belegung der Kindertagespflege (Quelle: interne Belegungsstatistik des Jugendamtes)

³⁹ Die hohe Anzahl an 7-Jährigen im August ist auf den späten Schulbeginn im September 2023 zurückzuführen.

⁴⁰ inkl. einen 8-Jährigen

⁴¹ Es wird hier keine Pflegerlaubnis ausgewiesen, da diese je Kindertagespflegeperson individuell ausgestellt wird. In der Regel können max. 5 Kinder betreut werden. Die Kindertagespflegepersonen entscheiden jedoch eigenständig wie viele Kinder sie tatsächlich betreuen wollen.

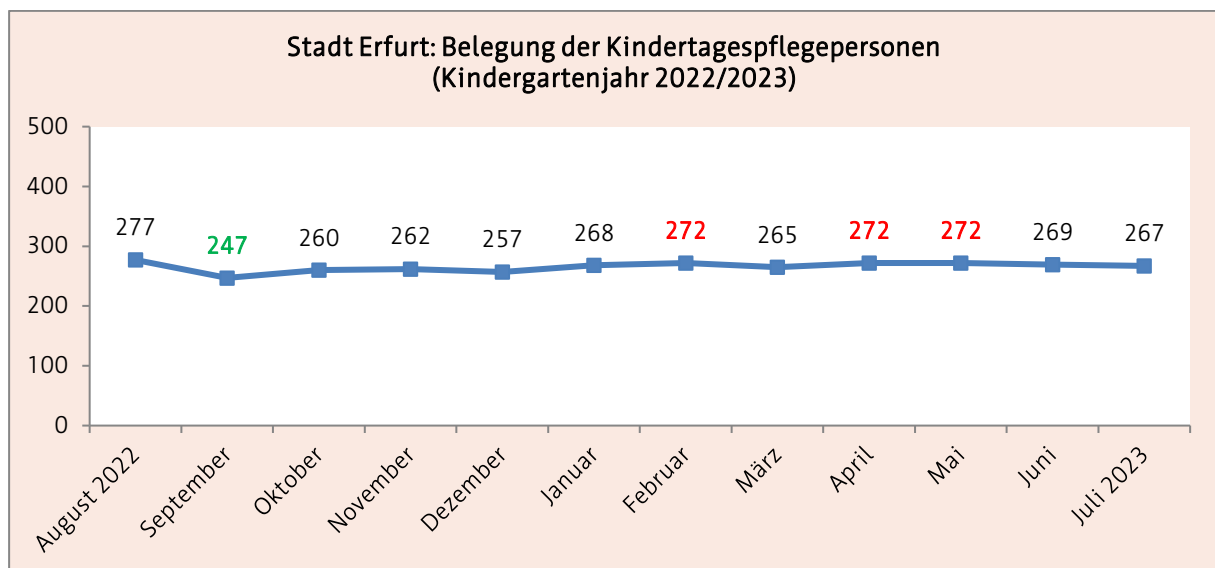
⁴² siehe Drucksache 7/6504 (19.10.2022) des Thüringer Landtags

Darüber hinaus gab es wie in den vorherigen Kindergartenjahren sowohl hinsichtlich der Anzahl der Kindertagespflegepersonen als auch der Betreuungsplätze in Erfurt deutliche Schwankungen (z.B. aufgrund von Ruhestand, Erkrankung, Wegzug, berufliche Umorientierung).

2.1.3.3 Platzverfügbarkeit 01.06.2023

Im Kindergartenjahr 2022/2023 wurde wie im Vorjahr im Monat Juli die höchste Belegung erreicht (siehe 2.1.3.1). Um eine Vergleichbarkeit mit den vorherigen Kindergartenjahren herzustellen, wird die Platzverfügbarkeit wie in den Bedarfsplanungen zuvor zum Monat Juni dargestellt (siehe folgende Abb.).



Abb. 14: Platzverfügbarkeit (Quelle: Abteilung Statistik und Wahlen/ Belegungsstatistik des Jugendamtes)

Zum Stichtag 01.06.2023 standen im Vergleich zum Vorjahr -89 Betreuungsplätze weniger zur Verfügung. Dies ist zum einen auf den Rückgang der Nachfrage bei der Kindertagespflege und zum anderen auf die notwendig gewordenen Reduzierungen der Betreuungsplätze in verschiedenen Kindertageseinrichtungen aufgrund besonderer Rahmenbedingungen (z.B. Sanierungsstau, Fachkräftemangel, soziokulturelle Herausforderungen, erhöhter Förder- sowie Integrationsbedarf) zurück zu führen.

Dem gegenüber zeigt sich ein Rückgang um -272 Kinder mit einem Rechtsanspruch auf einen Betreuungsplatz gemäß §2 ThürKigaG (-2,37 %). Gründe für diese Veränderung sind u.a. der Rückgang der Geburten (siehe 2.1.1.3).

Zum Stichtag 01.06.2023 konnten für **93,76 %** aller Kinder mit einem Rechtsanspruch gemäß §2 ThürKigaG ein Betreuungsplatz zur Verfügung gestellt werden.

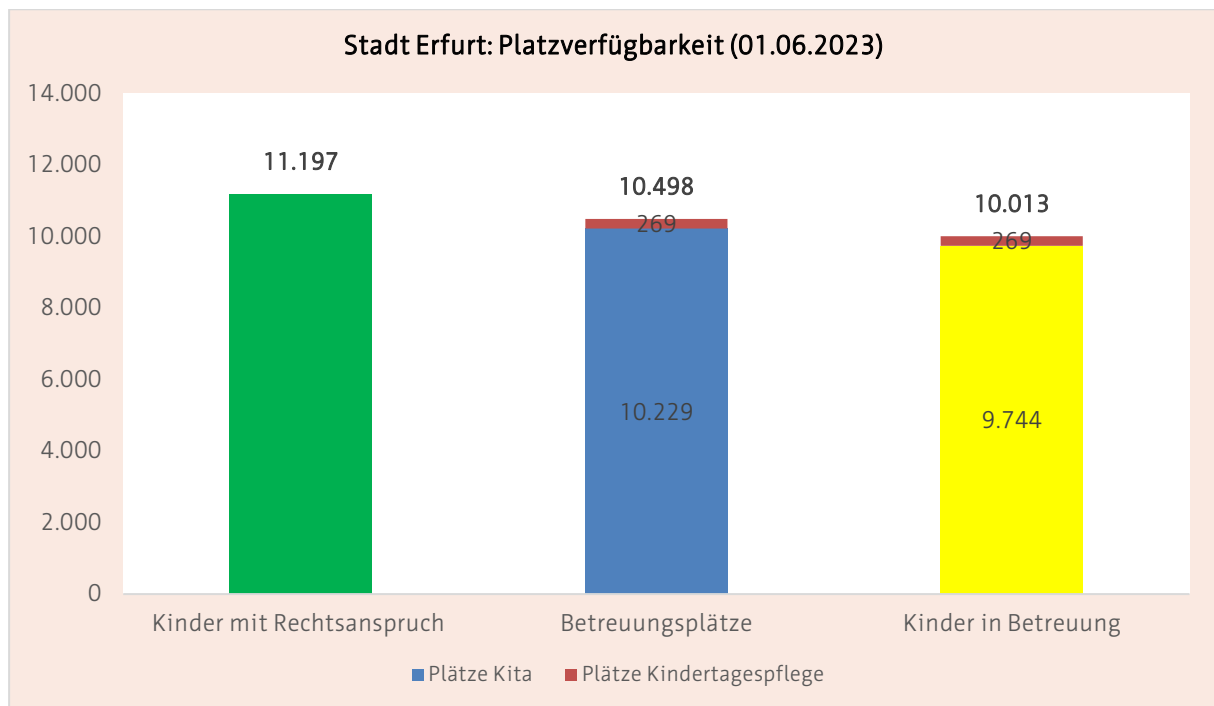
89,43 % aller Kinder mit einem Rechtsanspruch wurden zum Stichtag in Kindertageseinrichtungen sowie bei Kindertagespflegepersonen betreut, ein Anstieg um +1,49 % im Vergleich zum Vorjahr (siehe auch 3.1.1).

Das Verhältnis der zur Verfügung stehenden Plätze bezogen auf die Kinder mit Rechtsanspruch ist jedoch nicht in allen Planungsräumen gleich groß (siehe folgende Abb.). Vor allem in den ländlichen Ortsteilen lag die Verfügbarkeit von Plätzen mit 73,68 % weit unterhalb des gesamtstädtischen Durchschnittswertes von 93,76 %. In den Planungsräumen City (102,88 %), Nord (108,37 %) sowie Südost (132,01 %) standen demgegenüber mehr Betreuungsplätze zur Verfügung als Kinder einen Rechtsanspruch aufwiesen.



Abb. 15: Platzverfügbarkeit in % (Quelle: Abteilung Statistik und Wahlen/ interne Belegungsstatistik des Jugendamtes)

2.1.4 Bundes-, Landes- und Kommunalprogramme

2.1.4.1 Landesprogramm "Sprach-Kitas"

„Im Bundesprogramm ‚Sprach-Kitas‘ war es Ziel, das sprachliche Bildungsangebot in den teilnehmenden Einrichtungen systematisch zu verbessern, die Zusammenarbeit mit Familien zu stärken und inklusive Pädagogik zu etablieren. Mit dem Konzept der alltagsintegrierten sprachlichen Bildung wird der Alltag in einer Kindertageseinrichtung in seiner Gesamtheit darauf ausgerichtet, den Spracherwerb anzuregen und zu fördern. Das Bundesprogramm erstreckte sich von Januar 2016 bis Juni 2023.

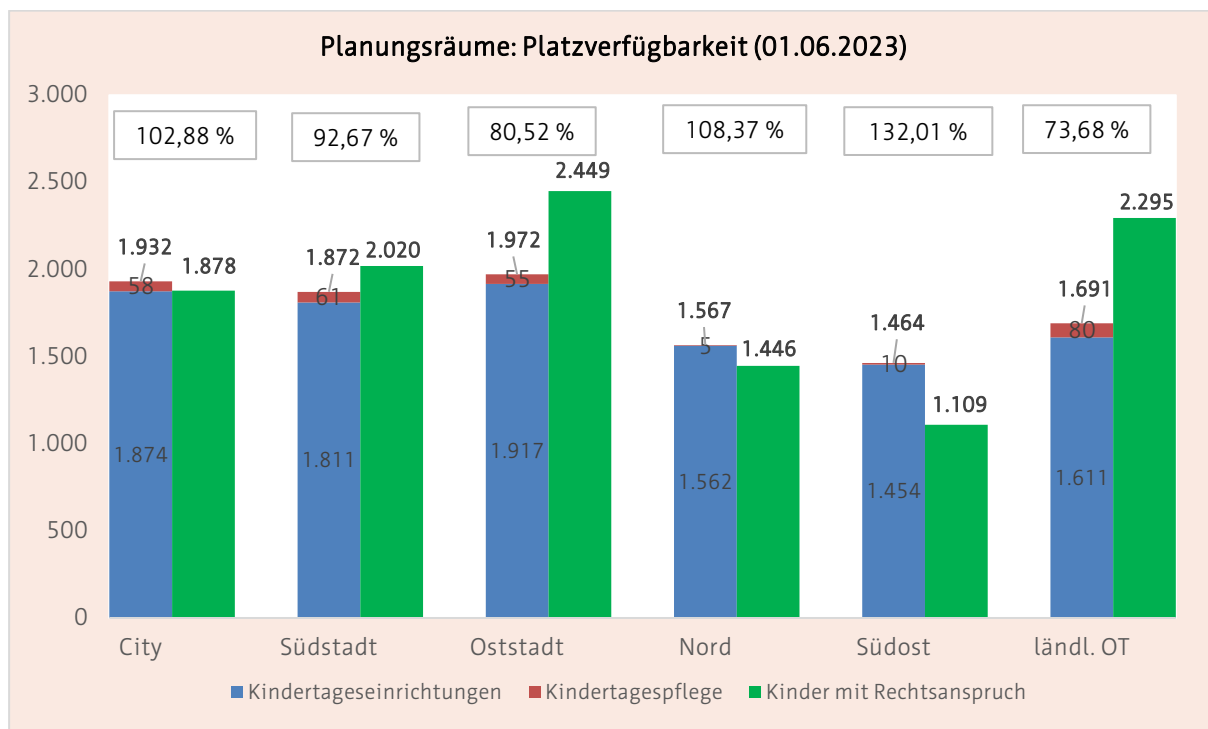
Das Bundesprogramm wurde nach dessen Ablauf zum 30. Juni 2023 in das gleichnamige Landesprogramm „Sprach-Kitas“ überführt, welches eine unveränderte und fortlaufende Finanzierung der Fördervorhaben aus dem Bundesprogramm bis zum 31. Dezember 2024 ermöglicht.“⁴³

2.1.4.2 Bundesprogramm "ElternChanceN" (Elternbegleiter)

Bis Ende 2021 wurde eine Qualifizierung von Fachkräften im Rahmen des Bundesprogramms „Elternchance II - Familien früh für Bildung gewinnen“ gefördert, um umfassende Information und Beratung von Eltern und Erziehungsverantwortlichen hinsichtlich der Bildungsverläufe und -chancen sowie Bildungsübergänge des Kindes zu ermöglichen. Diese ausgebildeten "Elternbegleiter" stehen Familien mit praktischer Hilfe/Anleitung und Unterstützung im Hinblick auf die Bildungsverläufe ihrer Kinder zur Seite.⁴⁴ Seit 2011 nahmen in der Landeshauptstadt Erfurt auch eine Vielzahl von Mitarbeiter*Innen der Kindertageseinrichtungen aus allen Planungsräumen die Weiterqualifizierung in Anspruch. Eine Übersicht zu den teilgenommenen Einrichtungen/ Institutionen kann der Standortkarte⁴⁵ auf der Internetplattform des Bundesprogramms entnommen werden.

Durch das neue Bundesprogramm "ElternChanceN" plant das Bundesministerium für Familie, Senioren, Frauen und Jugend (BMFSFJ) ab dem II. Quartal 2022 die Elternbegleitung vor Ort über einen Zeitraum von drei Jahren im Rahmen von zwei Förderphasen (Mai 2022 bis April 2025 sowie Mai 2025 bis April 2028) weiterhin zu fördern.

Es sollen vor Ort "Bausteine gelingender Elternzusammenarbeit/-begleitung in der (frühen) Kindheit konzipiert und unter Einbezug von sozialen Einrichtungen in der Region umgesetzt werden. Ziel ist die stärkere Einbindung der Elternbegleitung in kooperative Arbeitsformen im Sozialraum und im kommunalen Kontext. Um Familien in besonderen Lebenslagen zu unterstützen sollen mit dem Programm passgenaue, am Bedarf der Familien orientierte Bildungsangebote - von niedrigschwellig bis in formalisierter Form - realisiert werden, um Ressourcen von Eltern zur Förderung ihrer Kinder durch Maßnahmen der Erziehungs- und Bildungswegbegleitung zu stärken"⁴⁶. Für jeden geförderten Standort (unter grundsätzlicher Beteiligung von qualifizierten Elternbegleiter*Innen) werden Personal- und Sachkosten zur Verfügung gestellt.

Das Jugendamt unterstützte interessierte freie Träger der Kinder- und Jugendhilfe im Hinblick auf die Konzepterstellung und die Antragsstellung.

⁴³ <https://bildung.thueringen.de/bildung/kindergarten/projekte> (abgerufen am 08.12.2023)

⁴⁴ www.elternchance.de/elternbegleitung/aufgaben-der-elternbegleitung/ (aufgerufen am 17.10.2019)

⁴⁵ bundesweite Standortkarte abrufbar unter www.elternchance.de/elternbegleitung/standortkarte

⁴⁶ www.elternchance.de/wissen-und-praxis/das-neue-esf-bundesprogramm-elternchancen-mit-elternbegleitung-familien-staerken/ (aufgerufen am 05.01.2022)

2.1.4.3 "Thüringer Eltern-Kind-Zentren" (ThEKiZ)

Thüringer Eltern-Kind-Zentren (ThEKiZ) sind pädagogische und soziale Anlaufstellen für alle Familien im Sozialraum, die Unterstützung bei den vielfältigen Aufgaben des Alltages anbieten. Für die Landeshauptstadt Erfurt wurde eine kommunale ThEKiZ- Entwicklungsstrategie erarbeitet (DS 0248/18).

Von 2015 bis 2019 unterstützte das Ministerium für Arbeit, Soziales, Gesundheit, Frauen und Familie (TMASGFF) im Rahmen einer eigenen Landesförderung die Neuentstehung von Thüringer Eltern-Kind-Zentren. Seit 2020 ist diese Landesförderung im Landesprogramm Solidarisches Zusammenleben der Generationen (LSZ)⁴⁷ integriert.

Die Verwaltung des Jugendamtes begleitet die fachliche und inhaltliche Umsetzung der Entwicklungsstrategie für die Thüringer Eltern-Kind-Zentren. Darüber hinaus unterstützt sie die Einrichtungen beim Aufbau bzw. der Intensivierung von Netzwerken und Kooperationen im Sozialraum.

In Erfurt setzen folgende Kindertageseinrichtungen das Konzept der ThEKiZ um⁴⁸ bzw. planen eine Umsetzung des Konzeptes⁴⁹ (Stand 12.2023):

ThEKiZ nach Planungsräumen		
City		
Nr.	Einrichtung	Ortsteil
43	„Kinderwelt" (TSA Bildung und Soziales gGmbH)	Altstadt
Oststadt		
2	„Vollbrachtfinken" (TSA Bildung und Soziales gGmbH)	Ilversgehofen
Nord		
47	„Spatzennest am Park" (JUL gGmbH)	Berliner Platz
63	„Kinderland am Zoo" (Landeshauptstadt Erfurt)	Roter Berg
100	„Stupsnasen" (Landeshauptstadt Erfurt)	Roter Berg
Südost		
13	„Sommerprosse" (Jugendsozialwerk Kindergärten gGmbH)	Herrenberg
15	„Kath. Kindergarten St. Nikolaus" (St. Martin gGmbH)	Melchendorf
57	„Zwergenland" (Jugendsozialwerk Kindergärten gGmbH)	Drosselberg
69	„Wiesenhügel" (Landeshauptstadt Erfurt)	Wiesenhügel
95	„Farbenklecks" (Jugendsozialwerk Kindergärten gGmbH)	Herrenberg
ländliche Ortsteile		
84	„Die Linderbacher" (Landeshauptstadt Erfurt)	Linderbach

⁴⁷ "Im Programm Landesprogramm für solidarisches Zusammenleben der Generationen (LSZ) wird durch neue Formen der Steuerung und Vernetzung eine bedarfsgerechte, den Regionen entsprechende soziale Infrastruktur für das Zusammenleben der Generationen geschaffen". (<https://thekiz.de/lsz/>). Das Programm stärkt konkret die kommunale Selbstverwaltung.

⁴⁸ Für die Jahre 2023-2027 kann eine kommunale Förderung von ThEKiZ- Einrichtungen gemäß den Festlegungen im Familienförderplan 2023-2027 erfolgen (siehe DS 1832/22). Die Umsetzung des ThEKiZ- Konzeptes ist jedoch unabhängig von einer finanziellen Förderung möglich.

⁴⁹ Die Darstellung weicht von der der Servicestelle ab (<https://thekiz.de/standorte/erfurt/>), da dort auch Einrichtungen gelistet werden, die bereits nicht mehr nach dem Konzept der ThEKiZ arbeiten.

2.1.4.4 Landesmodellprojekt "Vielfalt vor Ort begegnen"

„Das große Ziel des Projekts "Vielfalt vor Ort begegnen - professioneller Umgang mit Heterogenität in Kindertageseinrichtungen" liegt in der Verbesserung der Qualität der Kindertagesbetreuung und fokussiert die Unterstützung der Kindertageseinrichtungen bei der Bewältigung inhaltlicher Herausforderungen.

Das Zusammenleben und der Alltag in Kindertageseinrichtungen ist ein Spiegel der Gesellschaft und damit in gleicher Weise von Diversität und Heterogenität geprägt. Eine Orientierung der Kindertageseinrichtungen mit ihren Angeboten, Routinen und den Praxen der Alltagsgestaltung an den Bedürfnissen der Kinder und Familien wird zunehmend herausfordernder. 79 Kindertageseinrichtungen in Thüringen werden im Modellprojekt durch zusätzliche Gelder zur Finanzierung von Personal- und Sachkosten unterstützt und zusätzliche Ressourcen in der Fachberatung für eine gezielte Prozessbegleitung bereitgestellt. Eine wissenschaftliche Begleitung leistet außerdem einen Beitrag zur Erfüllung der Ziele des Modellprojekts, indem sie auf Basis von anwendungsbezogener Forschung wissenschaftliche Erkenntnisse in die pädagogische Praxis und Praxisentwicklung einbringt.“⁵⁰

Der Freistaat stellt dafür im Rahmen der „Richtlinie“⁵¹ zur Förderung im Rahmen der Fortführung des Modellprojekts Vielfalt vor Ort begegnen – professioneller Umgang mit Heterogenität in Kindertageseinrichtungen“ für den Zeitraum 2023-2025“ Mittel zum einen für die Finanzierung zusätzlicher Personal- und Sachkosten in den bisher beteiligten Einrichtungen und zum anderen für die Schaffung zusätzlicher Ressourcen in der Fachberatung zur Verfügung.⁵²

2.1.4.5 Kommunalprojekt "Demokratie und Vielfalt"⁵³

Demokratie bildet als Grundwert einen festen Anker des Miteinanders in Erfurter Kindertageseinrichtungen. Sie wird im Alltag auf verschiedensten Ebenen sichtbar und erlebbar, wächst und festigt sich im Miteinander von Pädagog*Innen, Kindern und Eltern und sichert faire Chancen der Beteiligung.

In Kombination mit Vielfalt kann sie in der Kindertageseinrichtung geeignete Antworten auf Diskriminierung finden. Dazu benötigen die Pädagog*Innen jedoch eine entsprechende Haltung, eine geschärfte Wahrnehmung und ein geeignetes Handlungswissen im Umgang mit Demokratiefeindlichkeit.

Um die pädagogischen Fachkräfte vor Ort umfassend zu diesen Themenfeldern zu schulen, wurde durch das Kita-Fachberatungsnetzwerk der Landeshauptstadt Erfurt (Fachberatung des Jugendamtes, Vertreter von Spitzenverbänden und Trägern) in Zusammenarbeit mit

- dem Projekt "Schau HIN vor Ort",
- der Arbeitsstelle für Kultur- und Religionssensible Bildung (KuRs.B) an der Friedrich-Schiller- Universität Jena,
- der Mobilen Beratung in Thüringen Für Demokratie - Gegen Rechtsextremismus (MOBIT) sowie
- dem Projekt "mitgemacht – Partizipationswerkstatt Kita" (DisKurs e.V.)

⁵⁰ <https://bildung.thueringen.de/bildung/kindergarten/projekte/vielfalt-vor-ort-begegnen>

⁵¹ Diese Richtlinie tritt rückwirkend zum 1. Juni 2023 in Kraft und zum 31. Dezember 2025 außer Kraft.

⁵² Vgl. <https://bildung.thueringen.de/bildung/kindergarten/projekte/vielfalt-vor-ort-begegnen>

⁵³ Das kommunale Projekt ist unabhängig vom Bundesprogramm "Demokratie leben!"

im Zeitraum vom 11.2021 bis einschließlich 2023 eine modulare Weiterbildung zum/zur Multiplikator*In für Demokratie und Vielfalt für die Erfurter Kindertageseinrichtungen angeboten.

Ziel ist es, dass sich die ausgebildeten Multiplikator*Innen⁵⁴ in ihren Einrichtungen zu den Themenfeldern Demokratie und Vielfalt gezielt fachlich einbringen und diese etablieren.

⁵⁴ Mit Stand 10.2021 nehmen an dem Projekt 54 Kindertageseinrichtungen teil.

2.2 Planungsraum City

Zum Planungsraum gehören die Ortsteile Altstadt und Andreasvorstadt.



Abb. 16: Planungsraum City⁵⁵ (Kartengrundlage: Amt für Geoinformation und Bodenordnung)

2.2.1 Demografische Entwicklung und Problemlagen

2.2.1.1 Bevölkerung

Im Betrachtungszeitraum von 2018 bis 2021 blieb die Gesamtzahl der Bevölkerung (+0,3 %) sowie die Anzahl der 18- bis unter 65-Jährigen (-0,5 %) im Planungsraum City relativ konstant

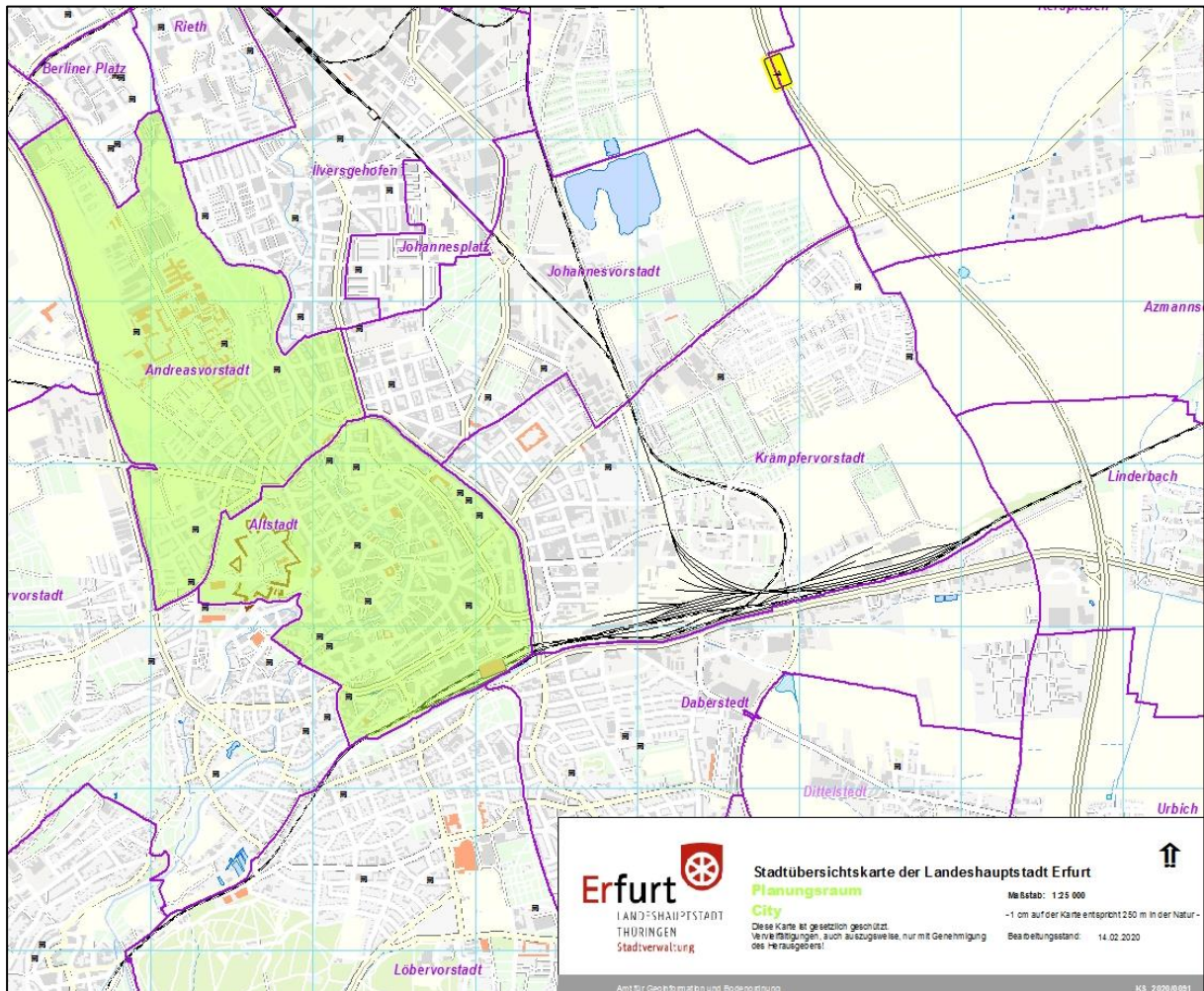
Bei den über 65-Jährigen konnte ein Zuwachs mit +5 % verzeichnet werden. Die Anzahl der 0- bis unter 18-Jährigen sank hingegen um -1,4 % (siehe folgende Abb.).

⁵⁵ Die Lage von Kinderbetreuungseinrichtungen wurde mit einem schwarzen Symbol gekennzeichnet.



Abb. 17: City Bevölkerungsentwicklung (Quelle: Personal- und Organisationsamt, Abteilung Statistik und Wahlen)

2.2.1.2 Haushalte mit Kindern⁵⁶

Im Planungsraum City sank die Anzahl der Haushalte mit Kindern von 2017 bis 2020 um -2,5 %.

Dieser Rückgang vollzog sich jedoch nur bei den nicht verheirateten Paaren (-10 %) und den Alleinerziehenden mit Kindern (-6,3 %). Die größte Gruppe der Ehepaare mit Kindern verzeichnete hingegen im Betrachtungszeitraum einen kontinuierlichen Anstieg um +5 % (siehe folgende Abb.).

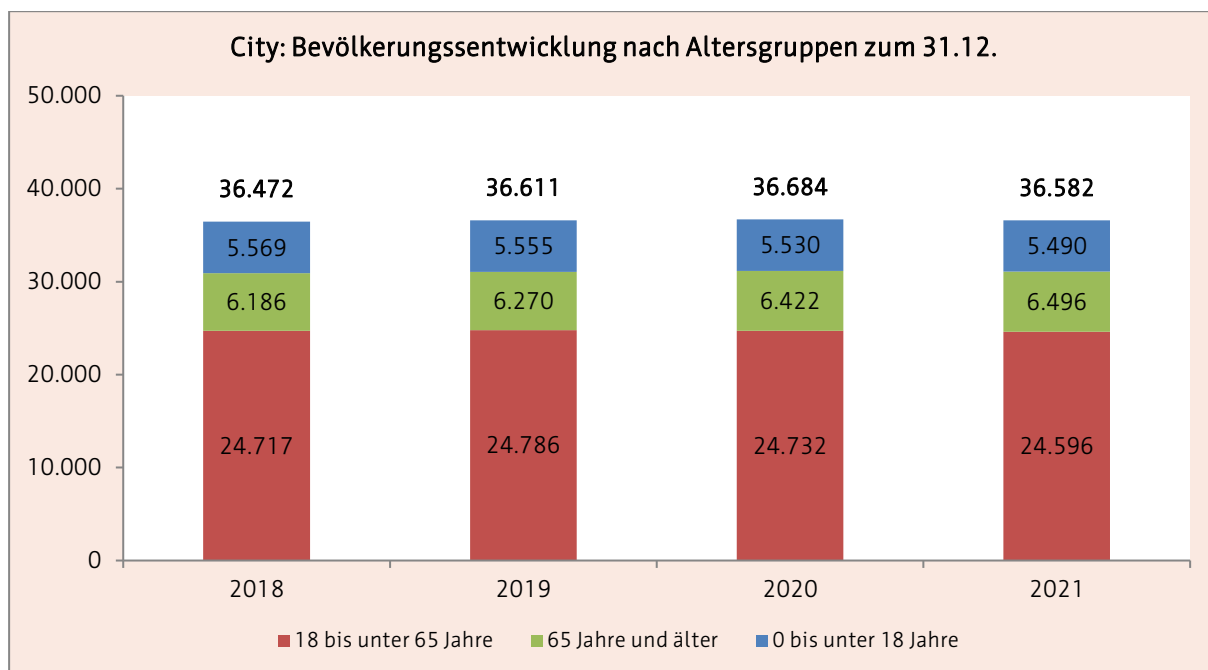

Abb. 18: City Haushalte (Quelle: Personal- und Organisationsamt, Abteilung Statistik und Wahlen)

⁵⁶ Zum Zeitpunkt der Erstellung des Planungsdokumentes lagen nur Daten bis 2020 vor.

2.2.1.3 Kinder mit Rechtsanspruch zum 01.06.

Im Planungsraum City ist bei der Gesamtanzahl der Kinder mit Rechtsanspruch seit 2020 ein Rückgang feststellbar.

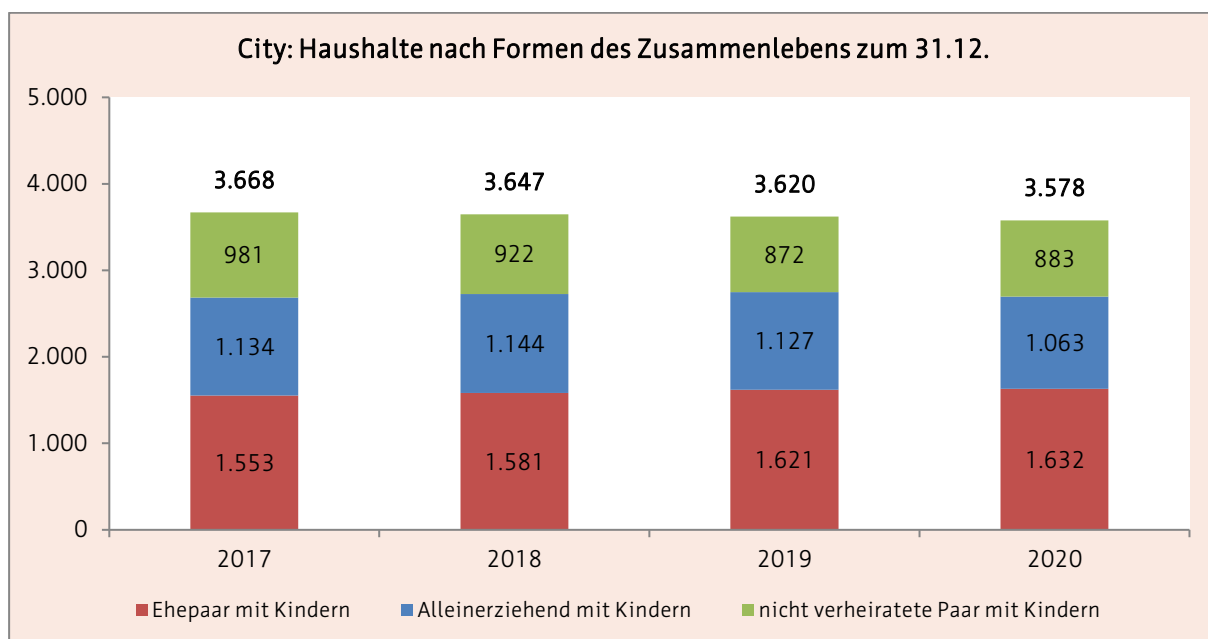
Der Anteil der unter 3-Jährigen an allen Kindern mit einem Rechtsanspruch schwankt im Betrachtungszeitraum leicht.



Abb. 19: City Kinder mit Rechtsanspruch (Quelle: Personal- und Organisationsamt, Abteilung Statistik und Wahlen)

2.2.1.4 soziale Belastungen

Im Planungsraum City entwickelten sich die demographischen und sozioökonomischen Strukturen gemäß dem Sozialstrukturatlas von 2012 bis 2017 insgesamt positiv.

Allerdings ist nach wie vor im Vergleich zu den gesamtstädtischen Bezugswerten von bestimmten sozioökonomischen Problemlagen auszugehen, gerade in Bezug auf ältere Bewohner des Planungsraumes, vorrangig in der Altstadt.

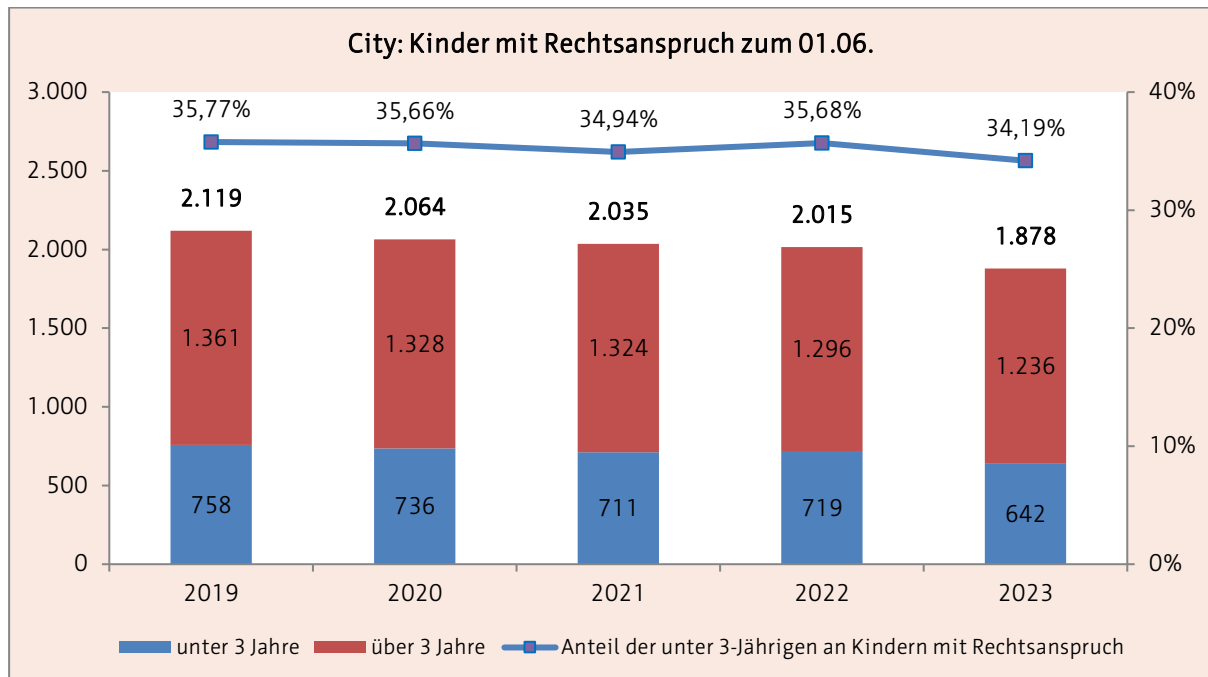
Dies verdeutlicht auch die Betrachtung des Erfurter Sozialindex. Mit einem Wert von 0,233 liegt die Andreasvorstadt unterhalb des Erfurter Durchschnittes von 0,315 und damit in der Gruppe der Ortsteile mit den niedrigsten Werten.

Die Altstadt weist einen Wert von 0,529 auf und ist damit in der Gruppe der Ortsteile mit den zweithöchsten Werten.⁵⁷

⁵⁷ vgl. Stadtverwaltung Erfurt (2020), S. 130-133

2.2.2 Bestandsdarstellung zum 01.03.2024⁵⁸

Im Planungsraum City standen Familien zum Stichtag folgende Plätze⁵⁹ für die Betreuung von Kindern zur Verfügung:

City	Kindertageseinrichtungen	Kindertagespflegepersonen
Anzahl	21	14
Betriebserlaubnis	1.874	70
Bedarfsplan/ Pflegerlaubnis	1.874	

2.2.2.1 Kindertageseinrichtungen

Kindertagesstätte "Lindenparadies"										Nr. 3
Träger	Johanniter-Unfall-Hilfe e.V.									
Adresse	Lindenweg 6, 99084 Erfurt									
Internet	www.johanniter.de									
Altersgruppe	2 - Schuleintritt									
Öffnungszeiten	06:00 bis 17:00 Uhr									
Betriebserlaubnis	124	erteilt ab: 01.12.2011			Ausweisung Alter U3/Ü3:			nein		
Bedarfsplan	124									
belegte Plätze ⁶⁰	09.22	117	12.22	119	03.23	124	06.23	123		
Besonderheit	Schwerpunkteinrichtung für Leistungen nach §8(3) ThürKigaG									
Katholischer Kindergarten "St. Ursula"										Nr. 8
Träger	"St. Martin" Kath. Kindertageseinrichtungen im Bistum Erfurt GmbH									
Adresse	Anger 5, 99084 Erfurt									
Internet	http://erfurt-st-ursula.st-martin-caritas.de									
Altersgruppe	1 Jahr - Schuleintritt									
Öffnungszeiten	06:30 bis 17:00 Uhr									
Betriebserlaubnis	80	erteilt ab: 01.01.2011			Ausweisung Alter U3/Ü3:			nein		
Bedarfsplan	80									
belegte Plätze	09.22	59	12.22	67	03.23	71	06.23	72		
Katholischer Kindergarten "St. Marien"										Nr. 10
Träger	„St. Martin“ Kath. Kindertageseinrichtungen im Bistum Erfurt GmbH									
Adresse	Stiftsgasse 4a, 99084 Erfurt									
Internet	http://erfurt-st-marien.st-martin-caritas.de									
Altersgruppe	1 - Schuleintritt									
Öffnungszeiten	06:30 bis 17:00 Uhr									
Betriebserlaubnis	62	erteilt ab: 01.12.2011			Ausweisung Alter U3/Ü3:			nein		
Bedarfsplan	62									
belegte Plätze	09.22	52	12.22	54	03.23	59	06.23	60		

⁵⁸ Die Bestandsdarstellung erfolgt gemäß § 20 ThürKigaG: "Der Bedarfsplan weist für die Gemeinden des Planungsgebiets die Kindertageseinrichtungen und die Plätze der Kindertagesbetreuung aus, die zur Erfüllung des Anspruchs nach § 2 erforderlich sind[...]. Stichtag ist der 1. März, der dem Kindergartenjahr vorangeht, auf den sich der Bedarfsplan bezieht".

Es ist jedoch darauf hinzuweisen, dass die Bestandsdarstellung (Stand 12.2023) im Vorfeld des Stichtages erfolgt und sich noch Änderungen (z.B. aufgrund von Ausnahmegenehmigungen, Änderung der Betriebserlaubnis) ergeben können.

⁵⁹ siehe 2.1.2.2

⁶⁰ Es erfolgt eine Darstellung zu den Stichtagen des letzten Kindergartenjahres. Bei den Stichtagen handelt es sich jeweils um den 01. des Monats. Der 01.09., 01.12. und 01.03. sind Stichtage, an denen in der Landeshauptstadt Erfurt das pädagogische Fachpersonal anhand des Personalschlüssels laut § 16 ThürKigaG berechnet wird. Der 01.06. ist statistisch gesehen der Monat der höchsten Belegung der letzten Kindergartenjahre.

Katholische Kindergarten "St. Franziskus"								Nr. 21
Träger	„St. Martin“ Kath. Kindertageseinrichtungen im Bistum Erfurt GmbH							
Adresse	Hopfengasse 8, 99084 Erfurt							
Internet	http://erfurt-st-franziskus.st-martin-caritas.de							
Altersgruppe	2 - Schuleintritt							
Öffnungszeiten	06:00 bis 17:00 Uhr							
Betriebserlaubnis	63	erteilt ab: 01.09.2019			Ausweisung Alter U3/Ü3:		ja	
Bedarfsplan	63							
belegte Plätze	09.22	50	12.22	54	03.23	59	06.23	61
Besonderheit	Teilnahme am Modellprojekt "Vielfalt vor Ort"							
Evangelischer Stiftskindergarten								Nr. 22
Träger	Augusta-Viktoria-Stift							
Adresse	Krämpferufer 10, 99084 Erfurt							
Internet	www.augusta-viktoria-stift.de							
Altersgruppe	3 Monate- Schuleintritt							
Öffnungszeiten	06:30 bis 17:30 Uhr							
Betriebserlaubnis	180	erteilt ab: 22.03.2005			Ausweisung Alter U3/Ü3:		nein	
Bedarfsplan	180							
belegte Plätze	09.22	162	12.22	169	03.23	175	06.23	171
Evangelischer Pergamenterkindergarten								Nr. 27
Träger	Zweckverband für Kindertageseinrichtungen im Evangelischen Kirchenkreis Erfurt (ab 01.01.2023)							
Adresse	Pergamentergasse 31, 99084 Erfurt							
Internet	www.pergakinder.de							
Altersgruppe	2 - Schuleintritt							
Öffnungszeiten	06:00 bis 17:00 Uhr							
Betriebserlaubnis	55	erteilt ab: 01.08.2016			Ausweisung Alter U3/Ü3:		nein	
Bedarfsplan	55							
belegte Plätze	09.22	47	12.22	47	03.23	44	06.23	46
Evangelische Moritzkindertagesstätte								Nr. 37
Träger	Zweckverband für Kindertageseinrichtungen im Evangelischen Kirchenkreis Erfurt (ab 01.01.2023)							
Adresse	Adolf-Diesterweg-Str. 10, 99092 Erfurt							
Internet	http://moritz-kita.de/							
Altersgruppe	1 - Schuleintritt							
Öffnungszeiten	06:00 bis 17:00 Uhr							
Betriebserlaubnis	145	erteilt ab: 01.10.2021			Ausweisung Alter U3/Ü3		ja	
Bedarfsplan	145				barrierefrei		ja ⁶¹	
belegte Plätze	09.22	123	12.22	130	03.23	134	06.23	140
Besonderheit	Elternbegleiter							

⁶¹ Barrierefreiheit über Seiteneingang gewährleistet.

Kindergarten „An der Schmalen Gera“									Nr. 40
Träger	AWO AJS gGmbH								
Adresse	Schlüterstraße 8a, 99089 Erfurt								
Internet	www.kindergarten-erfurt.de								
Altersgruppe	1 - Schuleintritt								
Öffnungszeiten	06:00 bis 17:00 Uhr								
Betriebserlaubnis	50	erteilt ab: 10.08.2017			Ausweisung Alter U3/Ü3:			nein	
Bedarfsplan	50								
belegte Plätze	09.22	48	12.22	50	03.23	50	06.23	50	
Besonderheit	2. Platz beim Deutschen Kita-Preis 2019 (Kategorie: „Kita des Jahres“)								
Evangelischer Kindergarten Louise Mücke									Nr. 41
Träger	Augusta- Viktoria-Stift								
Adresse	Regierungsstraße 52, 99084 Erfurt								
Internet	www.augusta-viktoria-stift.de								
Altersgruppe	2 - Schuleintritt								
Öffnungszeiten	07:00 bis 17:00 Uhr								
Betriebserlaubnis	70	erteilt ab: 01.12.2012			Ausweisung Alter U3/Ü3:			nein	
Bedarfsplan	70								
belegte Plätze	09.22	59	12.22	60	03.23	65	06.23	65	
Besonderheit	Elternbegleiter								
Kneipp-Kindergarten "Kinderwelt"									Nr. 43
Träger	TSA Bildung und Soziales gGmbH								
Adresse	Kronenburggasse 15, 99084 Erfurt								
Internet	www.sozialakademie.info http://kinderwelt-eltern.de								
Altersgruppe	1 - Schuleintritt								
Öffnungszeiten	06:00 bis 17:30 Uhr								
Betriebserlaubnis	108	erteilt ab: 01.08.2019			Ausweisung Alter U3/Ü3:			ja	
Bedarfsplan	108								
belegte Plätze	09.22	98	12.22	103	03.23	106	06.23	105	
Besonderheit	Thüringer-Eltern-Kind-Zentrum Elternbegleiter Schwerpunkteinrichtung für Leistungen nach §8(3) ThürKigaG								
Kindergarten "Am Nordpark"									Nr. 45
Träger	Jugendsozialwerk Kindergärten gGmbH (ab 01.01.2023)								
Adresse	Adalbertstraße 47, 99089 Erfurt								
Internet	www.jugendsozialwerk.de								
Altersgruppe	2 - Schuleintritt								
Öffnungszeiten	06:00 bis 17:00 Uhr								
Betriebserlaubnis	85	erteilt ab: 01.11.2020			Ausweisung Alter U3/Ü3			ja	
Bedarfsplan	85				barrierefrei				ja
belegte Plätze	09.22	74	12.22	80	03.23	86	06.23	85	
Besonderheit	Elternbegleiter								

Evangelische Predigerkindertagesstätte								Nr. 51
Träger	Zweckverband für Kindertageseinrichtungen im Evangelischen Kirchenkreis Erfurt (ab 01.01.2023)							
Adresse	Predigerstraße 5a, 99084 Erfurt							
Internet	www.predigergemeinde.de							
Altersgruppe	1 - Schuleintritt							
Öffnungszeiten	06:30 bis 17:00 Uhr							
Betriebserlaubnis	52	erteilt ab: 24.08.2001		Ausweisung Alter U3/Ü3:		nein		
Bedarfsplan	52							
belegte Plätze	09.22	45	12.22	49	03.23	49	06.23	47
Kindergarten "Brühler Gartenzwerge"- Außenstelle "mittendrin" (bis 27.03.2023 - Außenstelle "Domzwerge")								Nr. 55
Träger	AWO AJS gGmbH							
Adresse	Brühler Straße 1, 99084 Erfurt							
Internet	www.kindergarten-erfurt.de							
Altersgruppe	2 - Schuleintritt							
Öffnungszeiten	06:30 bis 17:30 Uhr							
Betriebserlaubnis	30	erteilt ab: 27.07.2020		Ausweisung Alter U3/Ü3:		ja		
Bedarfsplan	30							
belegte Plätze	09.22	26	12.22	27	03.23	30	06.23	29
Hinweis	Hauptstandort im Planungsraum Südstadt ⁶²							
Kindertageseinrichtung "Am Borntal"								Nr. 80
Träger	Landeshauptstadt Erfurt							
Adresse	Fröbelstraße 18, 99092 Erfurt							
Internet	www.erfurt.de/ef121455 oder www.kita.erfurt.de							
Altersgruppe	2 - Schuleintritt							
Öffnungszeiten	06:00 bis 17:30 Uhr							
Betriebserlaubnis	150	erteilt ab: 01.02.2019		Ausweisung Alter U3/Ü3		ja		
Bedarfsplan	150			barrierefrei			ja ⁶³	
belegte Plätze	09.22	123	12.22	131	03.23	141	06.23	147
Montessori-Integrative-Kindertagesstätte								Nr. 81
Träger	Aktion Sonnenschein Thüringen e. V.							
Adresse	Nordhäuser Straße 74/ Haus 24, 99089 Erfurt							
Internet	www.montessori-erfurt.de							
Altersgruppe	2 - Schuleintritt							
Öffnungszeiten	6:00 bis 17:00 Uhr							
Betriebserlaubnis	100	erteilt ab: 01.06.2012		Ausweisung Alter U3/Ü3		nein		
Bedarfsplan	100			barrierefrei			ja ⁶⁴	
belegte Plätze	09.22	79	12.22	91	03.23	92	06.23	96
Besonderheit	Elternbegleiter							

⁶² Die Einrichtung besteht aus zwei Standorten. Der Hauptstandort befindet sich in einem anderen Ortsteil/Planungsraum. Aufgrund dessen wird sie im Planungsraum Südstadt im Bestand separat dargestellt.

⁶³ Barrierefreiheit über Hintereingang (gartenseitig) gewährleistet.

⁶⁴ Barrierefreiheit auch im Obergeschoss gewährleistet (Personenaufzug).

Kindertagesstätte Campus-Kinderland								Nr. 83
Träger	Studierendenwerk Thüringen							
Adresse	Saalestraße 5/6, 99089 Erfurt							
Internet	www.stw-thueringen.de							
Altersgruppe	6 Monate- Schuleintritt							
Öffnungszeiten	07:00 bis 17:00 Uhr							
Betriebserlaubnis	80	erteilt ab: 01.08.2019		Ausweisung Alter U3/Ü3:		ja		
Bedarfsplan	80							
belegte Plätze	09.22	70	12.22	74	03.23	77	06.23	79
Katholischer Kindergarten "St. Vinzenz"								Nr. 90
Träger	„St. Martin“ Kath. Kindertageseinrichtungen im Bistum Erfurt GmbH							
Adresse	Regierungsstraße 44, 99084 Erfurt							
Internet	http://erfurt-st-vinzenz.st-martin-caritas.de							
Altersgruppe	2 - Schuleintritt							
Öffnungszeiten	07:00 bis 17:30 Uhr							
Betriebserlaubnis	82	erteilt ab: 01.08.2012		Ausweisung Alter U3/Ü3:		nein		
Bedarfsplan	82							
belegte Plätze	09.22	64	12.22	69	03.23	73	06.23	78
Kindertageseinrichtung "Wirbelwind"								Nr. 102
Träger	Landeshauptstadt Erfurt							
Adresse	Fröbelstraße 18a, 99092 Erfurt							
Internet	www.erfurt.de/ef121455 oder www.kita.erfurt.de							
Altersgruppe	3 Monate- 3,5 Jahre							
Öffnungszeiten	06:00 bis 17:30 Uhr							
Betriebserlaubnis	77	erteilt ab: 01.02.2019		Ausweisung Alter U3/Ü3		ja		
Bedarfsplan	77			barrierefrei			ja ⁶⁵	
belegte Plätze	09.22	73	12.22	71	03.23	67	06.23	68
Montessori- Integrative-Kindertageseinrichtung								Nr. 103
Träger	Aktion Sonnenschein Thüringen e. V.							
Adresse	Nordhäuser Straße 74/ Haus 25, 99089 Erfurt							
Internet	www.montessori-erfurt.de							
Altersgruppe	6 Monate - 3,5 Jahre							
Öffnungszeiten	6:00 bis 17:00 Uhr							
Betriebserlaubnis	62	erteilt ab: 01.06.2014		Ausweisung Alter U3/Ü3:		nein		
Bedarfsplan	62							
belegte Plätze	09.22	61	12.22	60	03.23	60	06.23	56
Kita "Petersbergwichtel"								Nr. 105
Träger	Johanniter-Unfall-Hilfe e.V., RV Mittelthüringen							
Adresse	Petersberg 27, 99084 Erfurt							
Internet	www.johanniter.de							
Altersgruppe	1 Jahr -Schuleintritt							
Öffnungszeiten	06:30 bis 16:30 Uhr							
Betriebserlaubnis	111	erteilt ab: 15.11.2021		Ausweisung Alter U3/Ü3		ja		
Bedarfsplan	111			barrierefrei			ja	
belegte Plätze	09.22	66	12.22	81	03.23	90	06.23	87

⁶⁵ Barrierefreiheit über Hintereingang (gartenseitig) gewährleistet.

"Am Ententeich"								Nr. 108
Träger	KsG Erfurter Kindergarten gGmbH							
Adresse	Juri-Gagarin-Ring 10, 99084 Erfurt							
Internet	www.ksg-erfurter-kindergarten.de							
Altersgruppe	1 Jahr bis Schuleintritt							
Öffnungszeiten	07:00 bis 17:00 Uhr (freitags bis 16:00 Uhr)							
Betriebserlaubnis	38	erteilt ab: 01.05.2021		Ausweisung Alter U3/Ü3:		ja		
Bedarfsplan	38							
belegte Plätze	09.22	34	12.22	36	03.23	36	06.23	37
"Wir Quartier"								Nr. 111
Träger	AWO AJS gGmbH							
Adresse	Juri-Gagarin-Ring 154, 99084 Erfurt							
Internet	www.kindergarten-erfurt.de/kindergarten-wir-quartier/							
Altersgruppe	1 Jahr bis Schuleintritt							
Öffnungszeiten	06:00 bis 17:00 Uhr							
Betriebserlaubnis	70	erteilt ab: 01.06.2022		Ausweisung Alter U3/Ü3:		ja		
Bedarfsplan	70			barrierefrei		ja		
belegte Plätze	09.22	36	12.22	56	03.23	62	06.23	65
Hinweis	Eröffnung am 01.06.2022							

2.2.2.2 Kindertagespflege⁶⁶

City		
anonymisierte Bezeichnung	Plätze ⁶⁷	Stadtteil
4184	5	Andreasvorstadt
4052	5	
4100	5	
4009	5	
4064	5	
4199	5	Altstadt
4148	5	
4195	5	
4084	5	
4083	5	
4032	5	
4196	5	
4018	5	
4153	5	

⁶⁶ Aufgrund des Datenschutzes kann eine detaillierte Darstellung der Kindertagespflegestandorte nur nach Zustimmung der jeweils selbständigen Kindertagespflegepersonen erfolgen. Da diese Zustimmung zum Zeitpunkt der Erstellung des Planungsdokumentes nicht vorlag und um eine einheitliche Darstellung gewährleisten zu können, werden die jeweiligen Standorte nur mit der anonymisierten Bezeichnung (ohne Angaben der Name Adresse oder Kontaktdaten) gelistet.

Genauere Angaben zu den jeweiligen Kindertagespflegepersonen bei (z.B. Adresse) können Bedarf bei der Beratungsstelle des Jugendamtes erfragt werden können.

⁶⁷ Plätze gemäß der Pflegerlaubnis

2.2.3 Belegung

2.2.3.1 Kindertageseinrichtungen

Das folgende Diagramm zeigt den Belegungsverlauf im Kindergartenjahr 2022/2023 für die Kindertageseinrichtungen im Planungsraum City.

Von Oktober 2022 bis Juli 2023 stieg die Belegung der Einrichtungen in der Summe an. Über den ganzen Betrachtungszeitraum hinweg wurden mehr Kinder betreut als im zurückliegenden Kindergartenjahr 2021/2022.

Zum Höchstbelegungszeitpunkt Juli waren 95 % aller Kapazitäten belegt, ein Anstieg um +2,9 % im Vergleich zum Vorjahresmonat.



Abb. 20: City Belegung (Quelle: interne Belegungsstatistik des Jugendamtes)

2.2.3.2 Kindertagespflege

Das folgende Diagramm zeigt die Belegung in der Kindertagespflege für das Kindergartenjahr 2022/2023.

Von September 2022 bis Juli 2023 wurden im Vergleich zum Kindergartenjahr 2021/2022 weniger Kinder betreut.

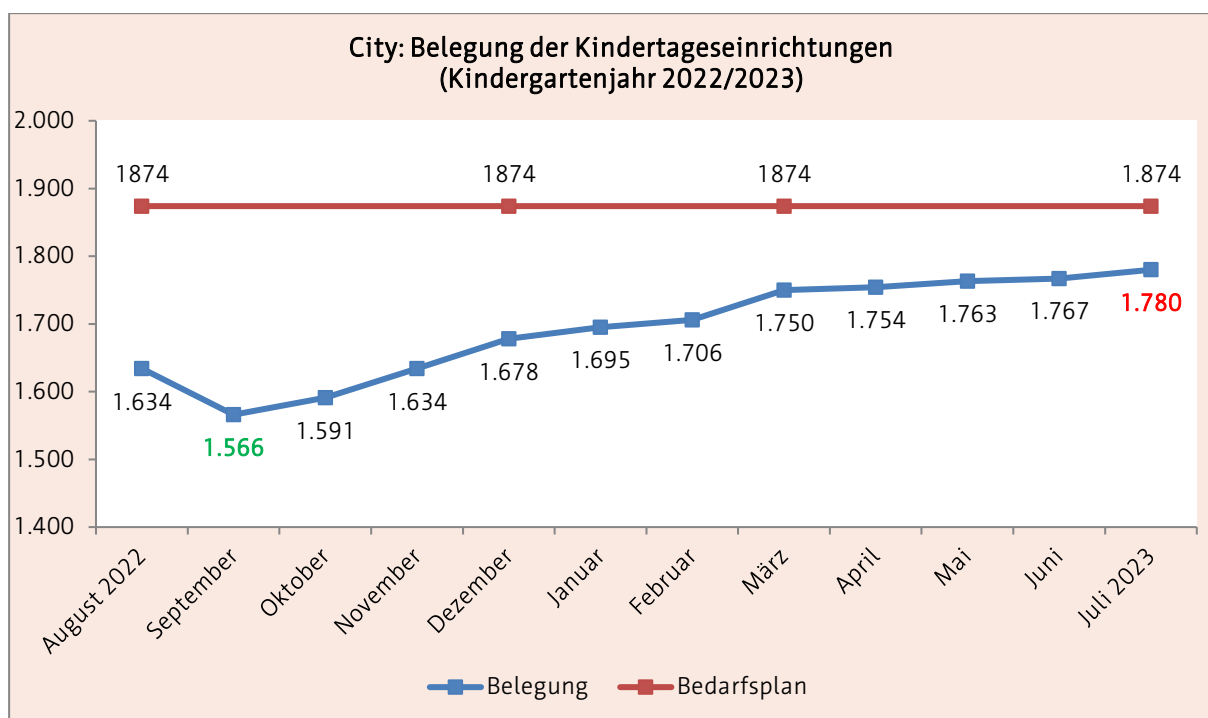

Abb. 21: City Belegung Kindertagespflege (Quelle: interne Belegungsstatistik des Jugendamtes)

2.3 Planungsraum Gründerzeit Südstadt

Zu diesem Planungsraum gehören die Ortsteile Brühlervorstadt, Daberstedt und Löbervorstadt.

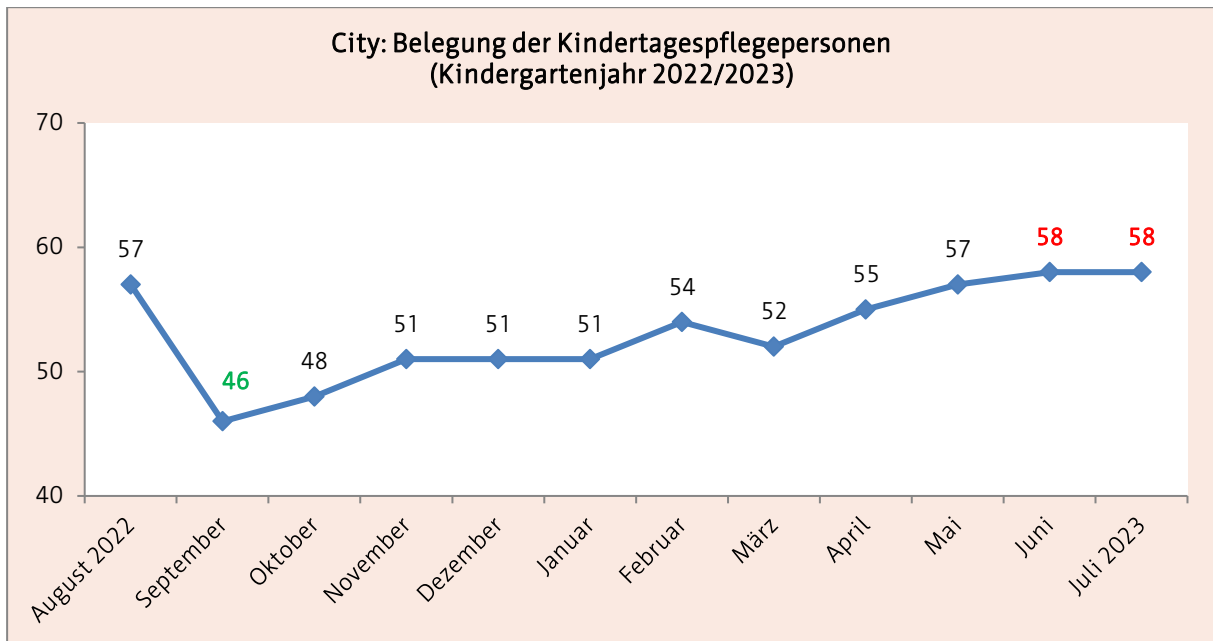

Abb. 22: Planungsraum Südstadt⁶⁸ (Kartengrundlage: Amt für Geoinformation und Bodenordnung)

2.3.1 Demografische Entwicklung und Problemlagen

2.3.1.1 Bevölkerung

Im Betrachtungszeitraum von 2018 bis 2021 ist ein Rückgang bei der Gesamtzahl der Bevölkerung im Planungsraum Südstadt um -0,5 % feststellbar.

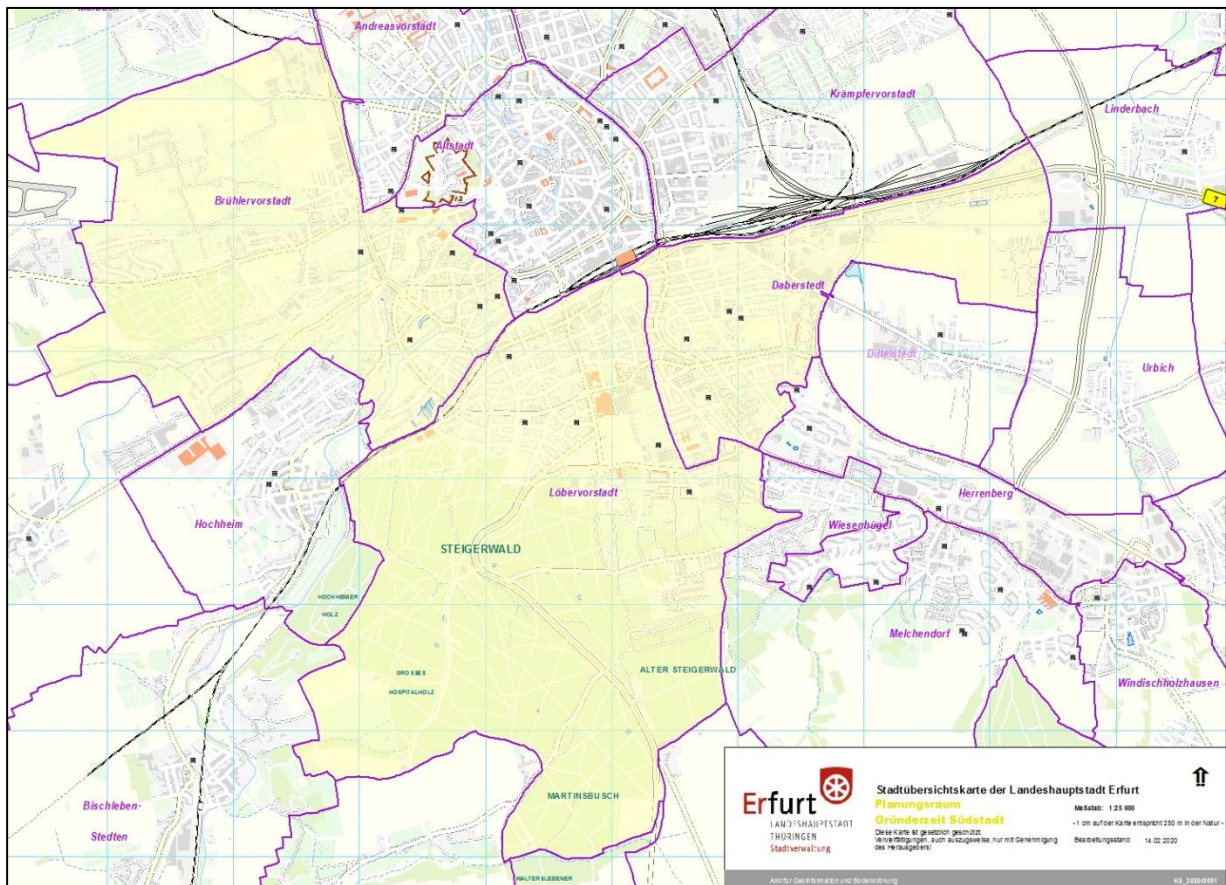
Dieser Rückgang vollzog sich jedoch nur in der Altersgruppe der 18- unter 65- Jährigen (-1,9 %). Die Anzahl der 0- bis unter 18-Jährigen blieb konstant, wohingegen bei der Altersgruppe der über 65-Jährigen ein Zuwachs um +2,7% festgestellt werden konnte.

⁶⁸ Die Lage von Kindertageseinrichtungen wurde mit einem schwarzen Symbol gekennzeichnet.



Abb. 23: Südstadt Bevölkerungsentwicklung (Quelle: Personal- und Organisationsamt, Abteilung Statistik und Wahlen)

2.3.1.2 Haushalte mit Kindern⁶⁹

Im Planungsraum Südstadt blieb die Anzahl der Haushalte mit Kindern von 2017 bis 2020 konstant.

Die Ehepaare mit Kindern bildeten in der Südstadt die größte Gruppe der Haushalte (siehe folgende Abb.).

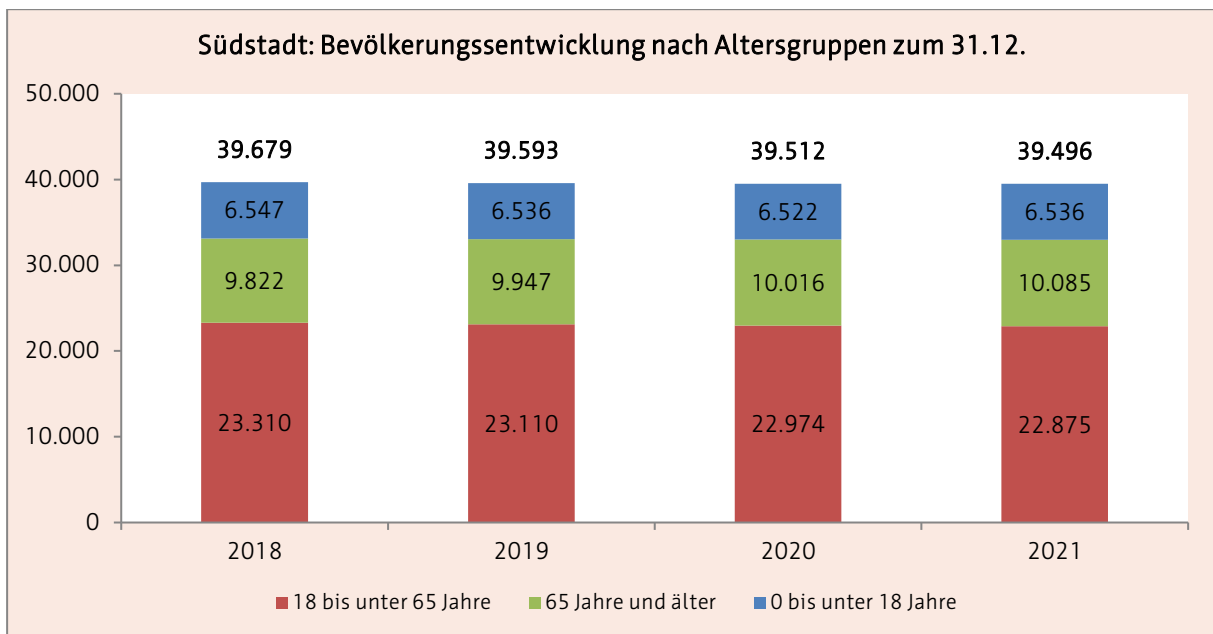

Abb. 24: Südstadt Haushalte mit Kindern (Quelle: Personal- und Organisationsamt, Abteilung Statistik und Wahlen)

⁶⁹ Zum Zeitpunkt der Erstellung des Planungsdokumentes lagen nur Daten bis 2020 vor.

2.3.1.3 Kinder mit Rechtsanspruch zum 01.06.

Im Planungsraum Südstadt lebten von 2019 bis 2020 ca. 2.200 Kinder mit Rechtsanspruch auf einen Betreuungsplatz. Seit 2021 ist ein Rückgang sowohl bei der Gesamtanzahl der Kinder als auch im Hinblick auf den Anteil der unter 3-Jährigen feststellbar (siehe folgende Abb.).

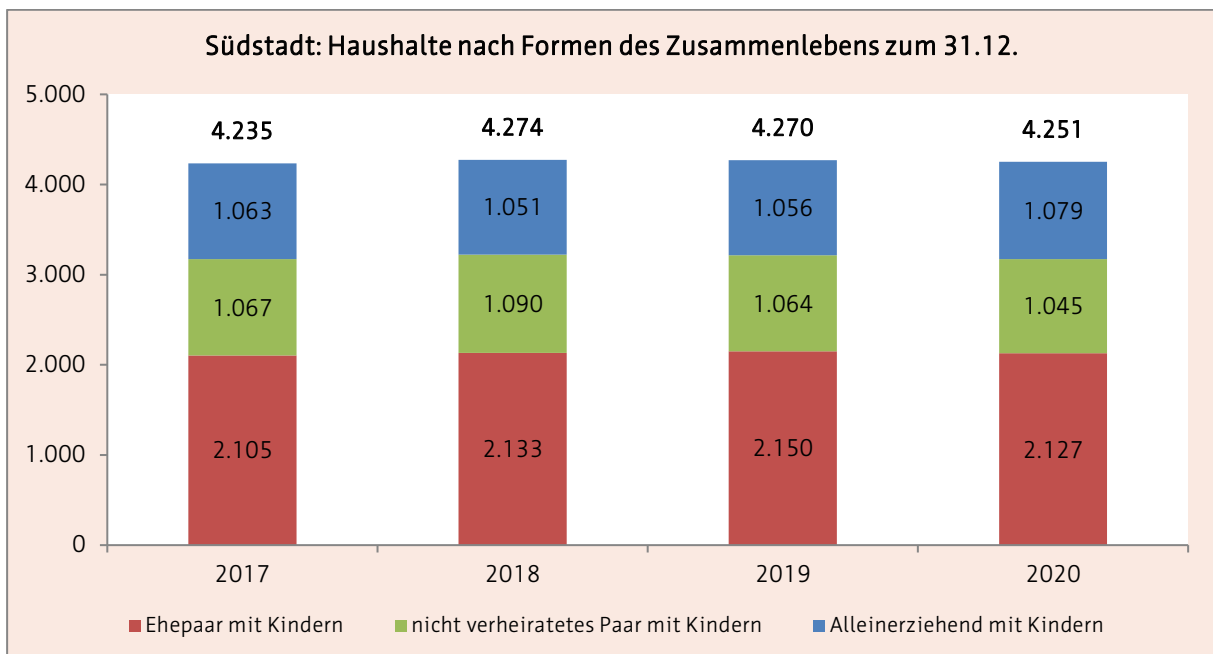

Abb. 25: Südstadt Kinder mit Rechtsanspruch (Quelle: Personal- und Organisationsamt, Abteilung Statistik und Wahlen)

2.3.1.4 soziale Belastungen

Im Planungsraum Gründerzeit Südstadt waren die Bewohner von 2012 bis 2017 gemäß Erfurter Sozialindex unterdurchschnittlich stark von sozialen Problemlagen betroffen.

Es konnte eine vergleichsweise privilegierte Situation im Bereich Beschäftigung, Ökonomie sowie Gesundheit festgestellt werden. Die niedrigen Anteile an ausländischer Bevölkerung zeigten, dass im Betrachtungszeitraum nur wenige Integrationsleistungen erbracht werden mussten.⁷⁰

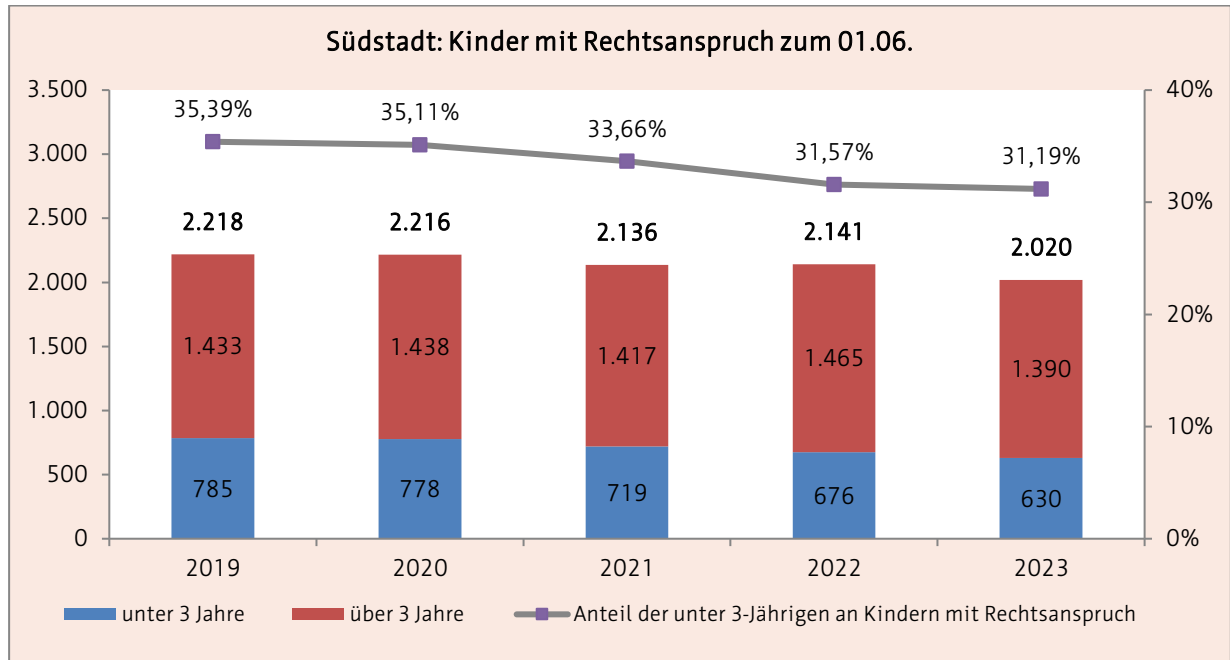
⁷⁰ vgl. Stadtverwaltung Erfurt (2020), S. 134-136

2.3.2 Bestandsdarstellung zum 01.03.2024

Im Planungsraum Südstadt standen Familien zum Stichtag folgende Plätze⁷¹ für die Betreuung von Kindern zur Verfügung:

Südstadt	Kindertageseinrichtungen	Kindertagespflegepersonen
Anzahl	17	12
Betriebserlaubnis	1.795	60 ⁷²
Bedarfsplan/ Pfliegerlaubnis	1.793	

2.3.2.1 Kindertageseinrichtungen

Integrative Kindertagesstätte "Strolche"									Nr. 4
Träger	Lebenshilfe Erfurt e.V.								
Adresse	Puschkinstraße 21a, 99084 Erfurt								
Internet	www.lebenshilfe-erfurt.de								
Altersgruppe	1 - Schuleintritt								
Öffnungszeiten	06:30 bis 17:00 Uhr (bei Bedarf und auf Voranmeldung von 6:00 bis 19:00 Uhr)								
Betriebserlaubnis	150	erteilt ab: 01.09.2019		Ausweisung Alter U3/Ü3			ja		
Bedarfsplan	150			barrierefrei			ja ⁷³		
belegte Plätze	09.22	118	12.22	130	03.23	146	06.23	149	
Besonderheit	Elternbegleiter								
Kindertagesstätte "SteigerBurg"									Nr. 9
Träger	ASB Regionalverband Mittelthüringen e.V.								
Adresse	Grimmstraße 56, 99096 Erfurt								
Internet	www.asb-helfen.de								
Altersgruppe	1 - Schuleintritt								
Öffnungszeiten	06:30 bis 17:00 Uhr								
Betriebserlaubnis	69	erteilt ab: 01.01.2022		Ausweisung Alter U3/Ü3:			ja		
Bedarfsplan	69								
belegte Plätze	09.22	63	12.22	66	03.23	67	06.23	69	
Kindertageseinrichtung "Daberstedter Räuberland"									Nr. 16
Träger	Landeshauptstadt Erfurt								
Adresse	Schleizer Straße 1, 99099 Erfurt								
Internet	www.erfurt.de/ef121455 oder www.kita.erfurt.de								
Altersgruppe	2 - Schuleintritt								
Öffnungszeiten	06:30 bis 17:00 Uhr								
Betriebserlaubnis	140	erteilt ab: 01.08.2019		Ausweisung Alter U3/Ü3			ja		
Bedarfsplan	140			barrierefrei			ja		
belegte Plätze	09.22	123	12.22	130	03.23	133	06.23	135	

⁷¹ siehe 2.1.2.2

⁷² Plätze gemäß Pfliegerlaubnis

⁷³ Barrierefreiheit auch im Obergeschoss gewährleistet (Personenaufzug).

Kindergarten "Rasselbande"								Nr. 17
Träger	THEPRA Landesverband Thüringen e. V.							
Adresse	Espachstraße 4, 99094 Erfurt							
Internet	www.thepra.info oder www.rasselbande-erfurt.de							
Altersgruppe	1 - Schuleintritt							
Öffnungszeiten	06:30 bis 17:30 Uhr							
Betriebserlaubnis	137	erteilt ab: 01.03.2020			Ausweisung Alter U3/Ü3		ja	
Bedarfsplan	137				barrierefrei		ja	
belegte Plätze	09.22	123	12.22	126	03.23	129	06.23	132
Besonderheit	Elternbegleiter							
Kindertagesstätte "Schwemmbacher Spatzen"								Nr. 18
Träger	THEPRA Landesverband Thüringen e. V.							
Adresse	Am Schwemmbach 10a, 99099 Erfurt							
Internet	www.thepra.info							
Altersgruppe	1 - Schuleintritt							
Öffnungszeiten	06:00 bis 17:00 Uhr							
Betriebserlaubnis	122	erteilt ab: 01.03.2021			Ausweisung Alter U3/Ü3		ja	
Bedarfsplan	122				barrierefrei		ja ⁷⁴	
belegte Plätze	09.22	100	12.22	104	03.23	107	06.23	110
"Evang. Jonakindergarten und Thomaskindergarten"/ Standort: "Thomaskindergarten"								Nr. 46
Träger	Evangelische Thomasgemeinde							
Adresse	Dalbergsweg 21, 99084 Erfurt							
Internet	www.thomasgemeinde-erfurt.de							
Altersgruppe	2 - Schuleintritt							
Öffnungszeiten	06:30 bis 17:30 Uhr							
Betriebserlaubnis	60	erteilt: 01.11.2023-31.06.2024			Ausweisung Alter U3/Ü3:		ja	
Bedarfsplan	60							
belegte Plätze	09.22	58	12.22	59	03.23	62	06.23	62
Hinweis	befristete Reduzierung der Gesamtkapazität aufgrund von Sanierungsmaßnahmen							
Kita "Villa Steigerzwerge" - Henry Dunant								Nr. 53
Träger	DRK Kreisverband Erfurt e.V.							
Adresse	Humboldtstr. 25, 99096 Erfurt							
Internet	www.drk-steigerzwerge.de							
Altersgruppe	1 - Schuleintritt							
Öffnungszeiten	07:00 bis 17:00 Uhr							
Betriebserlaubnis	50	erteilt ab: 01.10.2020			Ausweisung Alter U3/Ü3:		ja	
Bedarfsplan	50							
belegte Plätze	09.22	41	12.22	42	03.23	44	06.23	46

⁷⁴ Barrierefreiheit über Hintereingang (gartenseitig) gewährleistet.

Kindergarten "Brühler Gartenzwerge"- Hauptstandort (Außenstelle "mittendrin" in City/Altstadt) ⁷⁵								Nr. 55
Träger	AWO AJS gGmbH							
Adresse	Brühler Straße 1, 99084 Erfurt							
Internet	www.kindergarten-erfurt.de							
Altersgruppe	1 - Schuleintritt							
Öffnungszeiten	06:30 bis 17:30 Uhr							
Betriebserlaubnis	104	erteilt ab: 27.07.2020			Ausweisung Alter U3/Ü3:		ja	
Bedarfsplan	104							
belegte Plätze	09.22	94	12.22	97	03.23	102	06.23	103
Kindergarten "Springmäuse am Südpark"								Nr. 59
Träger	JUL gemeinnützige GmbH							
Adresse	Friedrich-Ebert-Straße 52, 99096 Erfurt							
Internet	www.jul-kita.de							
Altersgruppe	2 - Schuleintritt							
Öffnungszeiten	06:15 bis 17:15 Uhr (bis 31.03.2023) 06:30 bis 17:00 Uhr (ab 01.04.2023)							
Betriebserlaubnis	140	erteilt ab: 01.03.2015			Ausweisung Alter U3/Ü3:		nein	
Bedarfsplan	140							
belegte Plätze	09.22	120	12.22	131	03.23	133	06.23	133
Besonderheit	20 betrieblich gebundene Betreuungsplätze Teilnahme am Modellprojekt "Vielfalt vor Ort"							
Kindergarten "Waldblick"								Nr. 64
Träger	Trägerwerk Soziale Dienste in Thüringen gGmbH							
Adresse	Waldblick 12d, 99096 Erfurt							
Internet	www.traegerwerk-thueringen.de							
Altersgruppe	2 - Schuleintritt							
Öffnungszeiten	Mo.-Do.: 06:30 bis 17:30 Uhr und Fr.: 6:30 - 17:00 Uhr							
Betriebserlaubnis	140	erteilt ab: 01.06.2016			Ausweisung Alter U3/Ü3:		nein	
Bedarfsplan	140				barrierefrei		ja ⁷⁶	
belegte Plätze	09.22	119	12.22	117	03.23	116	06.23	120
Besonderheit	Elternbegleiter Zertifizierung als „Haus der kleinen Forscher“ ⁷⁷							
Integrative Kindertagesstätte "Schmetterling"								Nr. 71
Träger	Lebenshilfe Erfurt e.V.							
Adresse	Ottostraße 10, 99092 Erfurt							
Internet	www.lebenshilfe-erfurt.de							
Altersgruppe	1 - Schuleintritt							
Öffnungszeiten	06:30 bis 17:00 Uhr (bei Bedarf und auf Voranmeldung von 6:00 bis 20:00 Uhr)							
Betriebserlaubnis	200	erteilt ab: 14.06.2016			Ausweisung Alter U3/Ü3:		nein	
Bedarfsplan	200				barrierefrei		ja	
belegte Plätze	09.22	180	12.22	185	03.23	196	06.23	199
Besonderheit	Teilnahme am Modellprojekt "Vielfalt vor Ort" Elternbegleiter							

⁷⁵ Die Einrichtung besteht aus zwei Standorten. Die Außenstelle befindet sich in einem anderen Ortsteil/ Planungsraum. Aufgrund dessen wird sie im Planungsraum City im Bestand separat dargestellt.

⁷⁶ Barrierefreiheit auch im Obergeschoss gewährleistet (Personenaufzug).

⁷⁷ Einrichtungen bei denen Inhalte aus den Bildungsbereichen Mathematik, Informatik, Naturwissenschaften oder Technik (MINT) oder aus der Bildung für nachhaltige Entwicklung (BNE) ein fester Bestandteil im Alltag der Kinder sind, können als "Haus der kleinen Forscher" zertifiziert werden. Weitere Informationen unter www.haus-der-kleinen-forscher.de

"Evang. Jonakindergarten und Thomaskindergarten"/ Standort: "Jonakindergarten"								Nr. 76	
Träger	Evangelische Thomasgemeinde zu Erfurt								
Adresse	Goethestraße 63a, 99094 Erfurt								
Internet	www.thomasgemeinde-erfurt.de								
Altersgruppe	2 - Schuleintritt								
Öffnungszeiten	06:30 bis 17:30 Uhr								
Betriebserlaubnis	70	erteilt: 01.11.2023-31.06.2024			Ausweisung Alter U3/Ü3:			ja	
Bedarfsplan	70								
belegte Plätze	09.22	63	12.22	64	03.23	69	06.23	69	
Besonderheit	Elternbegleiter								
Hinweis	befristete Reduzierung der Gesamtkapazität aufgrund von Sanierungsmaßnahmen								
"Freier Kindergarten – Kind, Spiel, Natur und Umwelt"								Nr. 79	
Träger	Initiative Waldorfpädagogik Erfurt e. V.								
Adresse	Hirnzigenweg 52, 99099 Erfurt								
Internet	www.freiekita-hirnzigenweg.de								
Altersgruppe	2 - Schuleintritt								
Öffnungszeiten	07:00 bis 17:00 Uhr								
Betriebserlaubnis	38	erteilt ab: 07.11.2013			Ausweisung Alter U3/Ü3:			nein	
Bedarfsplan	38								
belegte Plätze	09.22	36	12.22	37	03.23	37	06.23	37	
Kita "Pustebblume"								Nr. 86	
Träger	AnSchubLaden e. V.								
Adresse	Hans-Grundig-Straße 27, 99099 Erfurt								
Internet	www.anschublade.de								
Altersgruppe	2 - Schuleintritt								
Öffnungszeiten	06:00 bis 17:30 Uhr								
Betriebserlaubnis	108	erteilt ab: 05.12.2011			Ausweisung Alter U3/Ü3:			nein	
Bedarfsplan	108								
belegte Plätze	09.22	89	12.22	93	03.23	94	06.23	97	
Besonderheit	Qualitätssiegel "Bewegungsfreundliche Kindertagesstätte"								
	Zertifizierung als „Haus der kleinen Forscher“								
	Teilnahme am Modellprojekt "Vielfalt vor Ort"								
Kindergarten "Sonnenstrahl"								Nr. 88	
Träger	Lernen durch Nachahmung e. V.								
Adresse	Friedrich-Ebert-Straße 52, 99096 Erfurt								
Internet	www.sonnenstrahl-erfurt.de								
Altersgruppe	1 - Schuleintritt								
Öffnungszeiten	07:00 bis 17:00 Uhr								
Betriebserlaubnis	70	erteilt ab: 30.11.2009			Ausweisung Alter U3/Ü3:			nein	
Bedarfsplan	70								
belegte Plätze	09.22	68	12.22	70	03.23	72 ⁷⁸	06.23	70	

⁷⁸ 2 Plätze im Rahmen einer Ausnahmegenehmigung

"Kita Im Brühl"								Nr. 93
Träger	AWO AJS gGmbH							
Adresse	Lauentor 5, 99084 Erfurt							
Internet	www.kindergarten-erfurt.de							
Altersgruppe	1 - Schuleintritt							
Öffnungszeiten	06:00 bis 18:00 Uhr (bei Bedarf bis 20.00 Uhr)							
Betriebserlaubnis	120	erteilt ab: 01.08.2017			Ausweisung Alter U3/Ü3		nein	
Bedarfsplan	120			barrierefrei		ja		
belegte Plätze	09.22	109	12.22	114	03.23	117	06.23	117
Hinweis	60 betrieblich gebundene Betreuungsplätze							
Kindertageseinrichtung "Daberstedter Räubernest"								Nr. 96
Träger	Landeshauptstadt Erfurt							
Adresse	Schleizer Straße 1, 99099 Erfurt							
Internet	www.erfurt.de/ef121455 oder www.kita.erfurt.de							
Altersgruppe	3 Monate- 3,5 Jahre							
Öffnungszeiten	06:30 bis 17:00 Uhr							
Betriebserlaubnis	77	erteilt ab: 01.06.2014			Ausweisung Alter U3/Ü3		nein	
Bedarfsplan	75			barrierefrei		ja		
belegte Plätze	09.22	63	12.22	62	03.23	64	06.23	65
Besonderheit	Elternbegleiter							

2.3.2.2 Kindertagespflege⁷⁹

Südstadt		
anonymisierte Bezeichnung	Plätze ⁸⁰	Stadtteil
4185	5	Brühlervorstadt
4128	5	
4030	5	
4098	5	Daberstedt
4123	5	
4127	5	Löbervorstadt
4087	5	
4140	5	
4010	5	
4085	5	
4063	5	
4188	5	

⁷⁹ Aufgrund des Datenschutzes kann eine detaillierte Darstellung der Kindertagespflegestandorte nur nach Zustimmung der jeweils selbständigen Kindertagespflegepersonen erfolgen. Da diese Zustimmung zum Zeitpunkt der Erstellung des Planungsdokumentes nicht vorlag und um eine einheitliche Darstellung gewährleisten zu können, werden die jeweiligen Standorte nur mit der anonymisierten Bezeichnung (ohne Angaben der Name Adresse oder Kontaktdaten) gelistet.

Genauere Angaben zu den jeweiligen Kindertagespflegepersonen bei (z.B. Adresse) können Bedarf bei der Beratungsstelle des Jugendamtes erfragt werden können.

⁸⁰ Plätze gemäß der Pflegerlaubnis

2.3.3 Belegung

2.3.3.1 Kindertageseinrichtungen

Die folgende Abbildung zeigt den Belegungsverlauf im Kindergartenjahr 2022/2023 für die Kindertageseinrichtungen im Planungsraum Gründerzeit Südstadt.

Von Oktober 2022 bis Juli 2023 stieg die Belegung der Einrichtungen in der Summe an. Über den ganzen Betrachtungszeitraum hinweg wurden weniger Kinder betreut als im zurückliegenden Kindergartenjahr 2021/2022 (Rückgang um ca. -2 bis -3 %).

Zum Höchstbelegungszeitpunkt Juli waren 94,97 % aller Kapazitäten belegt, ein Rückgang um -2,15 % im Vergleich zum Vorjahresmonat.



Abb. 26: Südstadt Belegung (Quelle: interne Belegungsstatistik des Jugendamtes)

2.3.3.2 Kindertagespflege

Die folgende Abbildung zeigt die Belegung in der Kindertagespflege für das Kindergartenjahr 2022/2023 im Planungsraum Gründerzeit Südstadt.

Von September 2022 bis April 2023 wurden im Vergleich zum Kindergartenjahr 2021/2022 mehr Kinder betreut.

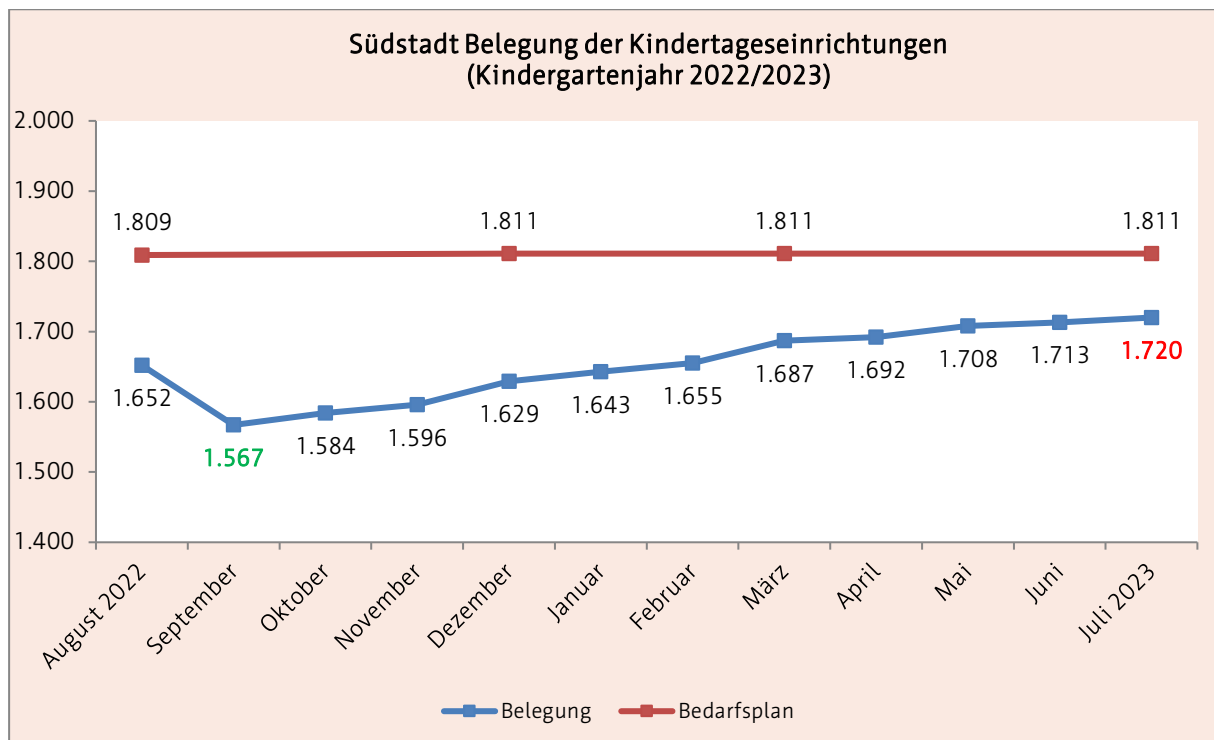

Abb. 27: Südstadt Belegung Kindertagespflege (Quelle: interne Belegungsstatistik des Jugendamtes)

2.4 Planungsraum Gründerzeit Oststadt

Zu diesem Planungsraum gehören die Ortsteile Ilversgehofen, Johannesplatz, Johannesvorstadt und Krämpfervorstadt.

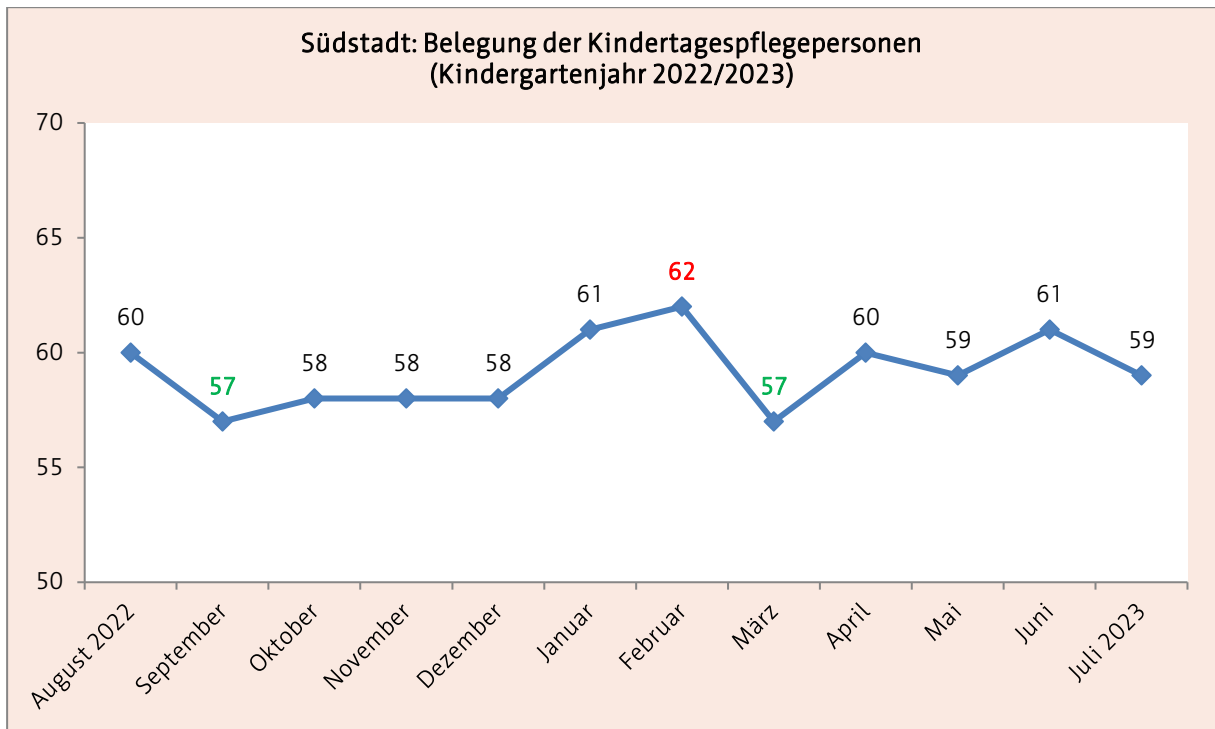

Abb. 28: Planungsraum Oststadt⁸¹ (Kartengrundlage: Amt für Geoinformation und Bodenordnung)

2.4.1 Demografische Entwicklung und Problemlagen

2.4.1.1 Bevölkerung

Im Betrachtungszeitraum von 2018 bis 2021 stieg die Gesamtzahl der Bevölkerung im Planungsraum Oststadt von 41.543 auf 41.911 um +0,9 %.

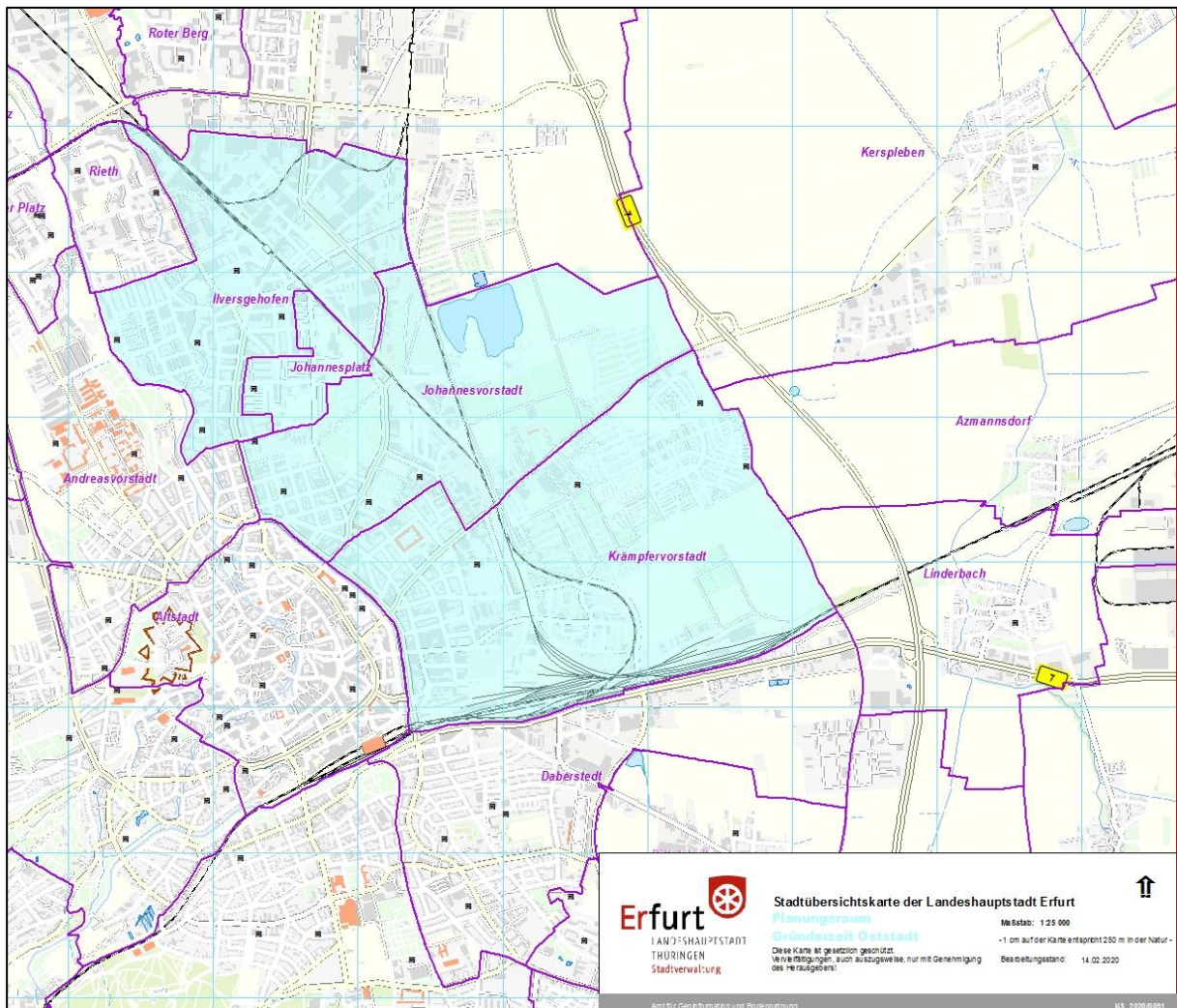
Der stärkste Zuwachs mit +3,1% konnte bei über 65-Jährigen verzeichnet werden (siehe folgende Abb.).

⁸¹ Die Lage von Kindertageseinrichtungen wurde mit einem schwarzen Symbol gekennzeichnet.



Abb. 29: Oststadt Bevölkerungsentwicklung (Quelle: Personal- und Organisationsamt, Abteilung Statistik und Wahlen)

2.4.1.2 Haushalte mit Kindern⁸²

Im Planungsraum Oststadt stieg die Anzahl der Haushalte mit Kindern im Betrachtungszeitraum von 3.922 auf 4.080 um +4 %.

Die Ehepaare mit Kindern, die die größte Gruppe der Haushalte bildeten, verzeichneten hierbei den größten Zuwachs um +10 %. Demgegenüber zeigte sich bei den Alleinerziehenden als zweitgrößte Gruppe der Haushalte mit Kindern ein Rückgang um -1,6 %. Die Anzahl der nichtverheirateten Paare mit Kindern stieg demgegenüber im gleichen Zeitraum um +1,6 % (siehe folgende Abb.).

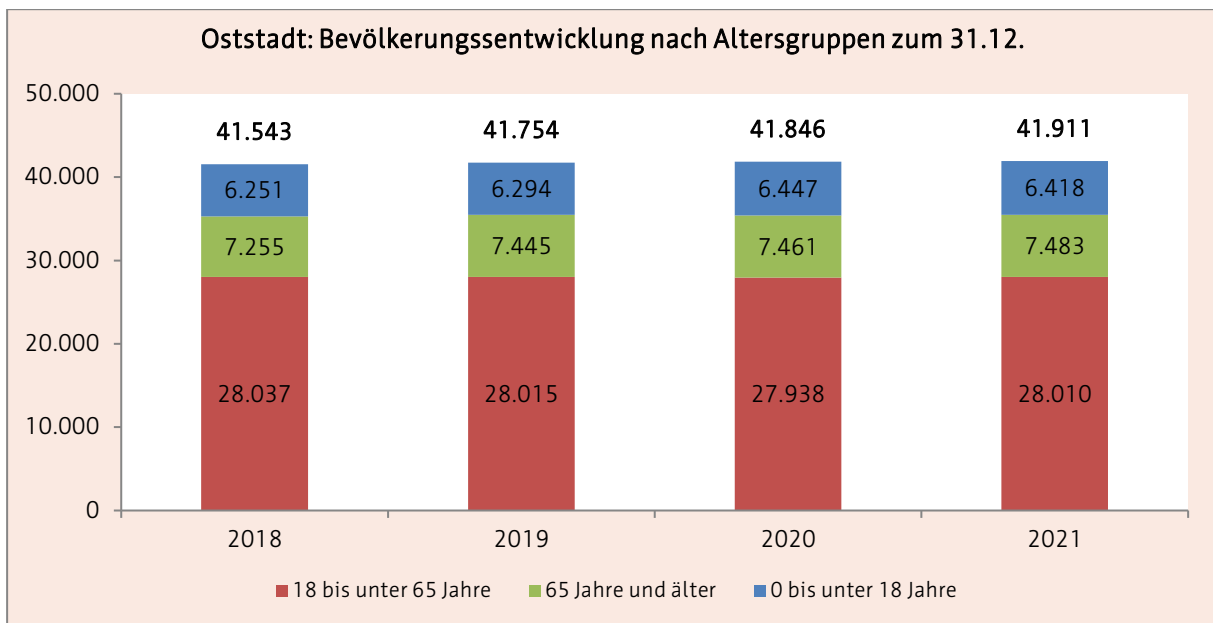

Abb. 30: Oststadt Haushalte mit Kindern (Quelle: Personal- und Organisationsamt, Abteilung Statistik und Wahlen)

⁸² Zum Zeitpunkt der Erstellung des Planungsdokumentes lagen nur Daten bis 2020 vor.

2.4.1.3 Kinder mit Rechtsanspruch zum 01.06.

Im Planungsraum Oststadt lag die Gesamtanzahl der Kinder mit Rechtsanspruch im Betrachtungszeitraum, mit Ausnahme von 2021, bei ca. 2.400. Der Anteil der unter 3-Jährigen unterlag hingegen Schwankungen.

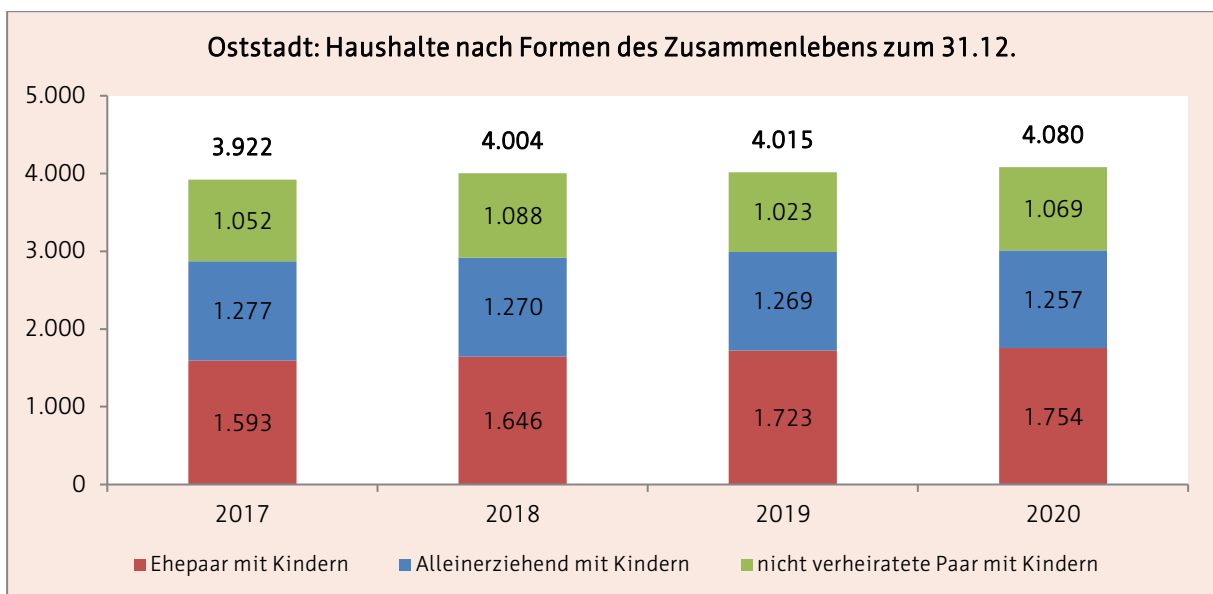

Abb. 31: Oststadt Kinder mit Rechtsanspruch (Quelle: Personal- und Organisationsamt, Abteilung Statistik und Wahlen)

2.4.1.4 soziale Belastungen

Im Planungsraum Gründerzeit Oststadt sind die dort lebenden Menschen gemäß Erfurter Sozialindex überdurchschnittlich stark von sozialen Problemen betroffen. Darüber hinaus zeigt sich in der Oststadt eine Zunahme der sozialräumlichen Segregation.

Die soziale Entwicklung verlief von 2012 bis 2017 in den einzelnen Ortsteilen jedoch uneinheitlich. Während insbesondere die Bewohner der Krämpfervorstadt von der allgemeinen Verbesserung auf dem Arbeitsmarkt deutlich profitieren konnten, nahm die Zahl der Menschen, die sich hinsichtlich Beschäftigung und Ökonomie in prekären Lebenssituationen befinden, in den anderen Ortsteilen verhältnismäßig weniger stark ab.

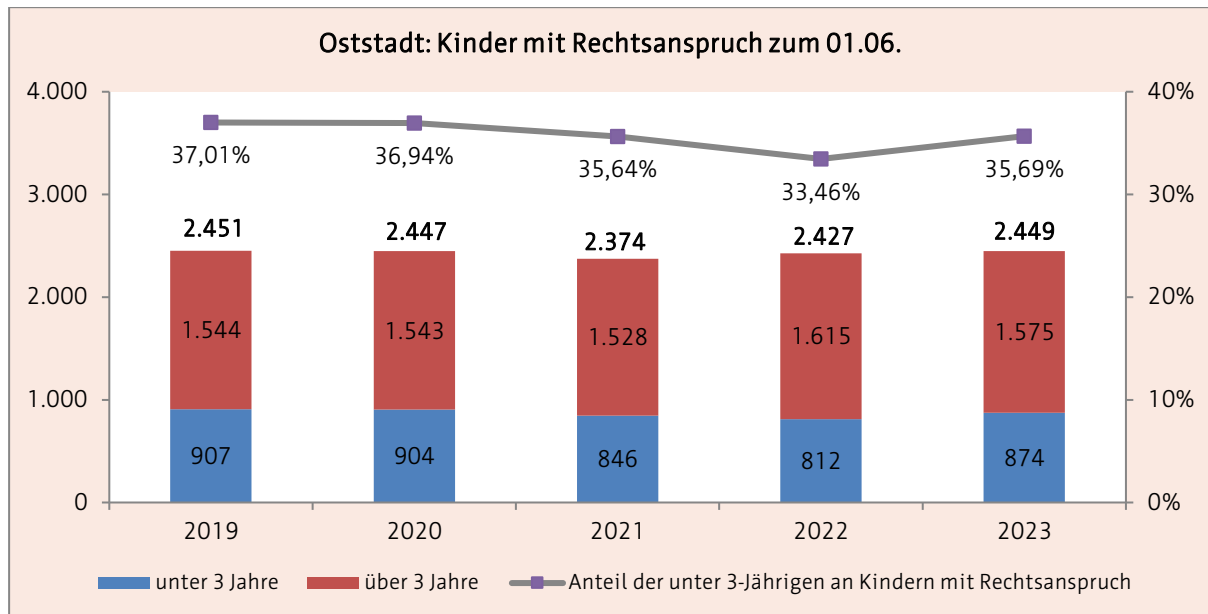
Der Johannesplatz wies mit 0,551 innerhalb des Planungsraumes den höchsten Sozialindexwert auf (Johannesvorstadt: 0,477, Krämpfervorstadt: 0,282, Ilversgehofen: 0,438). Hier überlagerten sich besonders häufig soziale Problemlagen bzw. Herausforderungen.

In der zeitlichen Gegenüberstellung zeigt sich, dass sich die Krämpfervorstadt (-0,066) im Betrachtungszeitraum positiv entwickelt hat. Am Johannesplatz hingegen konnte eine stärkere Konzentration der sozialen Problemlagen festgestellt werden.⁸³

⁸³ vgl. Stadtverwaltung Erfurt (2020), S. 137-140

2.4.2 Bestandsdarstellung zum 01.03.2024

Im Planungsraum Oststadt standen Familien zum Stichtag folgende Plätze⁸⁴ für die Betreuung von Kindern zur Verfügung:

Oststadt	Kindertageseinrichtungen	Kindertagespflegepersonen
Anzahl	18	13
Betriebserlaubnis	1.963	65 ⁸⁵
Bedarfsplan/ Pflegerlaubnis	1.917	

2.4.2.1 Kindertageseinrichtungen

Kindergarten "Vollbrachtfinken"										Nr. 2
Träger	TSA Bildung und Soziales gGmbH									
Adresse	Vollbrachtstraße 6, 99086 Erfurt									
Internet	www.sozialakademie.info									
Altersgruppe	2 - Schuleintritt									
Öffnungszeiten	06:00 bis 17:00 Uhr									
Betriebserlaubnis	106	erteilt ab: 01.09.2018			Ausweisung Alter U3/Ü3:		nein			
Bedarfsplan	106									
belegte Plätze	09.22	90	12.22	97	03.23	102	06.23	103		
Besonderheit	Teilnahme am Modellprojekt "Vielfalt vor Ort"									
	Elternbegleiter						ThEKiZ			
	Schwerpunkteinrichtung für Leistungen nach §8(3) ThürKigaG									
Kindergarten "Marienkäfer am Ringelberg"										Nr. 5
Träger	JUL gGmbH									
Adresse	Klingenthaler Weg 20, 99085 Erfurt									
Internet	www.jul-kita.de									
Altersgruppe	3 Monate - Schuleintritt									
Öffnungszeiten	06:00 bis 17:00 Uhr									
Betriebserlaubnis	170	erteilt ab: 01.07.2018			Ausweisung Alter U3/Ü3:		ja			
Bedarfsplan	170									
belegte Plätze	09.22	153	12.22	157	03.23	168	06.23	169		
Besonderheit	Elternbegleiter Zertifizierung als „Haus der kleinen Forscher“									
	erstes zertifiziertes reggio-inspiriertes Kinderhaus Thüringens									
Kindertagesstätte "Regenbogenland"										Nr. 6
Träger	Kolping-Bildungswerk Thüringen e. V.									
Adresse	Oststraße 33, 99086 Erfurt									
Internet	www.kbw-th.de									
Altersgruppe	2 - Schuleintritt									
Öffnungszeiten	06:00 bis 17:00 Uhr									
Betriebserlaubnis	120	erteilt ab: 2006			Ausweisung Alter U3/Ü3:		nein			
Bedarfsplan	120				barrierefrei		ja			
belegte Plätze	09.22	119	12.22	120	03.23	120	06.23	120		
Besonderheit	Teilnahme am Modellprojekt "Vielfalt vor Ort"						Elternbegleiter			
	Schwerpunkteinrichtung für Leistungen nach §8(3) ThürKigaG									

⁸⁴ siehe 2.1.2.2

⁸⁵ Plätze gemäß Pflegerlaubnis

Kindertageseinrichtung "Gartenkinder"								Nr. 19
Träger	Landeshauptstadt Erfurt							
Adresse	Bleichenstraße 1, 99089 Erfurt							
Internet	www.erfurt.de/ef121455 oder www.kita.erfurt.de							
Altersgruppe	2 - Schuleintritt							
Öffnungszeiten	06:00 bis 17:00 Uhr							
Betriebserlaubnis	108	erteilt ab: 01.05.2014		Ausweisung Alter U3/Ü3:		nein		
Bedarfsplan	108							
belegte Plätze	09.22	90	12.22	98	03.23	102	06.23	106
Besonderheit	Elternbegleiter							
Katholischer Kindergarten "St. Josef"								Nr. 20
Träger	„St. Martin“ Kath. Kindertageseinrichtung im Bistum Erfurt GmbH							
Adresse	Bogenstraße 4a, 99089 Erfurt							
Internet	http://erfurt-st-josef.st-martin-caritas.de/							
Altersgruppe	1 - Schuleintritt							
Öffnungszeiten	06:30 bis 17:00 Uhr							
Betriebserlaubnis	80	erteilt ab: 01.08.2019		Ausweisung Alter U3/Ü3:		ja		
Bedarfsplan	80							
belegte Plätze	09.22	58	12.22	63	03.23	71	06.23	70
Evangelische Lutherkindertagesstätte der Margarethe Wehling Stiftung								Nr. 24
Träger	Evangelische Kirchengemeinde Martini-Luther							
Adresse	Eislebener Straße 2, 99086 Erfurt							
Internet	www.martini-luther.de							
Altersgruppe	2 - Schuleintritt							
Öffnungszeiten	06:00 bis 17:30 Uhr							
Betriebserlaubnis	84	erteilt ab: 24.04.2001		Ausweisung Alter U3/Ü3		nein		
Bedarfsplan	84				barrierefrei		ja	
belegte Plätze	09.22	79	12.22		03.23	84	06.23	84
Kindergarten "Am Fuchsgrund"								Nr. 34
Träger	AWO AJS gGmbH							
Adresse	Fuchsgrund 32, 99089 Erfurt							
Internet	www.kindergarten-erfurt.de							
Altersgruppe	1 - Schuleintritt							
Öffnungszeiten	06:00 bis 18:00 Uhr							
Betriebserlaubnis	170	erteilt ab: 01.08.2017		Ausweisung Alter U3/Ü3		nein		
Bedarfsplan	170				barrierefrei		ja	
belegte Plätze	09.22	144	12.22	153	03.23	159	06.23	165
Besonderheit	Elternbegleiter Teilnahme am Modellprojekt "Vielfalt vor Ort"							
Kindergarten "Fuchs und Elster"								Nr. 38
Träger	JUL gGmbH							
Adresse	Eislebener Str. 8 , 99086 Erfurt							
Internet	www.jul-kita.de							
Altersgruppe	2 - Schuleintritt							
Öffnungszeiten	06:00 bis 17:00 Uhr							
Betriebserlaubnis	126	erteilt ab: 01.07.2019		Ausweisung Alter U3/Ü3		ja		
Bedarfsplan	126				barrierefrei		ja	
belegte Plätze	09.22	111	12.22	121	03.23	126	06.23	125
Besonderheit	Elternbegleiter		Zertifizierung als „Haus der kleinen Forscher“					

Kindergarten "Johannesplatzkäfer"								Nr. 39
Träger	JUL gGmbH							
Adresse	Wendenstraße 19, 99086 Erfurt							
Internet	www.jul-kita.de							
Altersgruppe	1 - Schuleintritt							
Öffnungszeiten	06:00 bis 17:00 Uhr							
Betriebserlaubnis	190	erteilt ab: 07.01.2019			Ausweisung Alter U3/Ü3		ja	
Bedarfsplan	190				barrierefrei		ja	
belegte Plätze	09.22	164	12.22	171	03.23	179	06.23	181
Besonderheit	Teilnahme am Modellprojekt "Vielfalt vor Ort"							
	Schwerpunkteinrichtung für Leistungen nach §8(3) ThürKigaG							
	Elternbegleiter							
Kindertagesstätte "Kastanienhof"								Nr. 49
Träger	Johanniter-Unfall-Hilfe e.V.							
Adresse	Rosa-Luxemburg-Str. 51, 99086 Erfurt							
Internet	www.johanniter.de							
Altersgruppe	2 - Schuleintritt							
Öffnungszeiten	06:00 bis 17:30 Uhr							
Betriebserlaubnis	75	erteilt ab: 01.06.2017			Ausweisung Alter U3/Ü3:		nein	
Bedarfsplan	75							
belegte Plätze	09.22	68	12.22	71	03.23	74	06.23	75
Besonderheit	Zertifizierung als „Haus der kleinen Forscher“							
Kindertageseinrichtung "Weltentdecker"								Nr. 52
Träger	Landeshauptstadt Erfurt							
Adresse	Hallesche Straße 19a, 99085 Erfurt							
Internet	www.erfurt.de/ef121455 oder www.kita.erfurt.de							
Altersgruppe	2 - Schuleintritt							
Öffnungszeiten	06:30 bis 17:00 Uhr							
Betriebserlaubnis	108	erteilt ab: 08.03.2012			Ausweisung Alter U3/Ü3		nein	
Bedarfsplan	108				barrierefrei		ja	
belegte Plätze	09.22	91	12.22	100	03.23	104	06.23	103
Besonderheit	Elternbegleiter							
Kindergarten "Hanseviertel"								Nr. 61
Träger	AWO AJS gGmbH							
Adresse	Poeler Weg 4 a, 99085 Erfurt							
Internet	www.kindergarten-erfurt.de							
Altersgruppe	2 - Schuleintritt							
Öffnungszeiten	06:00 bis 17:00 Uhr							
Betriebserlaubnis	170	erteilt ab: 01.03.2019			Ausweisung Alter U3/Ü3:		ja	
Bedarfsplan	140							
belegte Plätze	09.22	116	12.22	127	03.23	131	06.23	120
Besonderheit	Elternbegleiter							
	Schwerpunkteinrichtung für Leistungen nach §8(3) ThürKigaG							

Kindergarten "Regenbogen"								Nr. 75
Träger	Regenbogen Freie Schule Erfurt e. V.							
Adresse	Vollbrachtstraße 5, 99086 Erfurt							
Internet	www.freie-schule-regenbogen.de							
Altersgruppe	2 - Schuleintritt							
Öffnungszeiten	07:00 bis 17:00 Uhr							
Betriebserlaubnis	36	erteilt ab: 2001			Ausweisung Alter U3/Ü3:		nein	
Bedarfsplan	28							
belegte Plätze	09.22	27	12.22	28	03.23	28	06.23	28
Integrativer Kindergarten "Ringelblume"								Nr. 91
Träger	AWO AJS gGmbH							
Adresse	Mies-van-der-Rohe-Weg 59, 99085 Erfurt							
Internet	www.kindergarten-erfurt.de							
Altersgruppe	2 - Schuleintritt							
Öffnungszeiten	06:00 bis 17:30 Uhr							
Betriebserlaubnis	120	erteilt ab: 01.06.2015			Ausweisung Alter U3/Ü3		ja	
Bedarfsplan	120				barrierefrei		ja	
belegte Plätze	09.22	105	12.22	111	03.23	116	06.23	116
Besonderheit	Zertifizierung als „Haus der kleinen Forscher“							
Integrative Kindertagesstätte "Kinderland"								Nr. 94
Träger	Lebenshilfe Erfurt e.V.							
Adresse	Rügenstraße 4, 99085 Erfurt							
Internet	www.lebenshilfe-erfurt.de							
Altersgruppe	1 - Schuleintritt							
Öffnungszeiten	06:30 bis 17:00 Uhr (bei Bedarf und auf Voranmeldung von 6:00 bis 19:00 Uhr)							
Betriebserlaubnis	120	erteilt ab: 20.10.2022			Ausweisung Alter U3/Ü3		ja	
Bedarfsplan	112				barrierefrei		ja	
belegte Plätze	09.22	105	12.22	107	03.23	110	06.23	112
Besonderheit	Elternbegleiter							
	Teilnahme am Modellprojekt "Vielfalt vor Ort"							
	Schwerpunkteinrichtung für Leistungen nach §8(3) ThürKigaG							
	Teilnahme am Landesprogramm „Sprach Kitas“							
Kindertageseinrichtung "Spielspaß"								Nr. 97
Träger	Landeshauptstadt Erfurt							
Adresse	Bleichenstraße 1, 99089 Erfurt							
Internet	www.erfurt.de/ef121455 oder www.kita.erfurt.de							
Altersgruppe	1 - 3,5 Jahre							
Öffnungszeiten	06:00 bis 17:00 Uhr							
Betriebserlaubnis	46	erteilt ab: 01.12.2017			Ausweisung Alter U3/Ü3:		nein	
Bedarfsplan	46							
belegte Plätze	09.22	38	12.22	35	03.23	39	06.23	40

Kindertageseinrichtung "Löwenzahn"								Nr. 99
Träger	Landeshauptstadt Erfurt							
Adresse	Hallesche Straße 19a , 99085 Erfurt							
Internet	www.erfurt.de/ef121455 oder www.kita.erfurt.de							
Altersgruppe	3 Monate bis 3,5 Jahre							
Öffnungszeiten	06:30 bis 17:00 Uhr							
Betriebserlaubnis	48	erteilt ab: 08.02.2017			Ausweisung Alter U3/Ü3		nein	
Bedarfsplan	48				barrierefrei		ja	
belegte Plätze	09.22	44	12.22	46	03.23	44	06.23	48
Besonderheit	Elternbegleiter							
Kinderkrippe "Ringelblümchen"								Nr. 104
Träger	AWO AJS gGmbH							
Adresse	Oskar-Schlemmer-Str. 33, 99085 Erfurt							
Internet	www.kindergarten-erfurt.de							
Altersgruppe	6 Monate - 3,5 Jahre							
Öffnungszeiten	06:30 bis 17:00 Uhr							
Betriebserlaubnis	86	erteilt ab: 01.03.2019			Ausweisung Alter U3/Ü3:		ja	
Bedarfsplan	86							
belegte Plätze	09.22	85	12.22	82	03.23	84	06.23	85

2.4.2.2 Kindertagespflege⁸⁶

Oststadt		
anonymisierte Bezeichnung	Plätze ⁸⁷	Stadtteil
4198	5	Ilversgehofen
4015	5	
4114	5	
4154	5	
4189	5	
4164	5	
4042	5	Johannesvorstadt
4134	5	
4186	5	
4043	5	
4151	5	Krämpfervorstadt
4029	5	
4180	5	

⁸⁶ Aufgrund des Datenschutzes kann eine detaillierte Darstellung der Kindertagespflegestandorte nur nach Zustimmung der jeweils selbständigen Kindertagespflegepersonen erfolgen. Da diese Zustimmung zum Zeitpunkt der Erstellung des Planungsdokumentes nicht vorlag und um eine einheitliche Darstellung gewährleisten zu können, werden die jeweiligen Standorte nur mit der anonymisierten Bezeichnung (ohne Angaben der Name Adresse oder Kontaktdaten) gelistet.

Genauere Angaben zu den jeweiligen Tagespflegepersonen bei (z.B. Adresse) können Bedarf bei der Beratungsstelle des Jugendamtes erfragt werden können.

⁸⁷ Plätze gemäß Pflegerlaubnis

2.4.3 Belegung

2.4.3.1 Kindertageseinrichtungen

Die folgende Abbildung zeigt den Belegungsverlauf im Kindergartenjahr 2022/2023 für die Kindertageseinrichtungen im Planungsraum Gründerzeit Oststadt.

Von Oktober 2022 bis Juni 2023 stieg die Belegung der Einrichtungen in der Summe an.

Über den ganzen Betrachtungszeitraum hinweg wurden weniger Kinder betreut als im zurückliegenden Kindergartenjahr 2021/2022 (Rückgang um ca. -2 bis -3 %).

Zum Höchstbelegungszeitpunkt Juli waren ähnlich wie im Vorjahreszeitraum 96,50% aller Kapazitäten belegt.



Abb. 32: Oststadt Belegung (Quelle: interne Belegungsstatistik des Jugendamtes)

2.4.3.2 Kindertagespflege

Die folgende Abbildung zeigt die Belegung in der Kindertagespflege für das Kindergartenjahr 2022/2023.

Von November 2022 bis Juli 2024 wurden weniger Kinder betreut als im Vorjahreszeitraum.

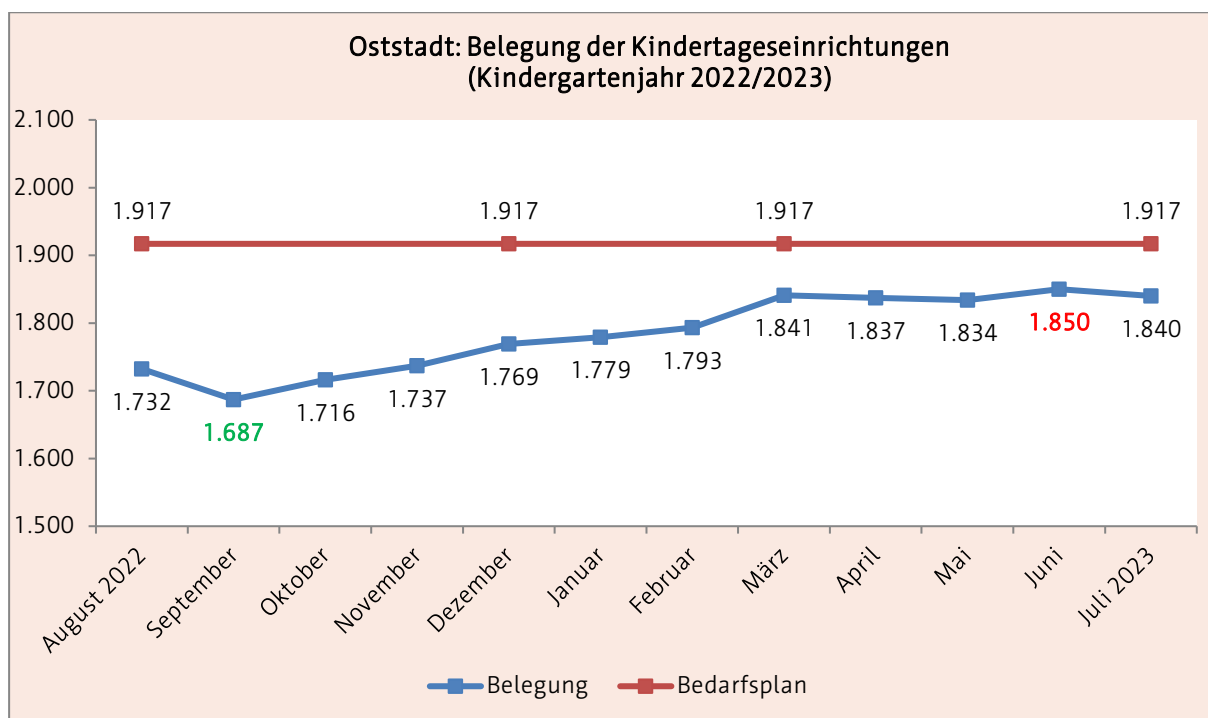

Abb. 33: Oststadt Belegung Kindertagespflege (Quelle: interne Belegungsstatistik des Jugendamtes)

2.5 Planungsraum Großwohnsiedlungen Nord

Zu diesem Planungsraum gehören die Ortsteile Berliner Platz, Rieth, Roter Berg und Moskauer Platz.

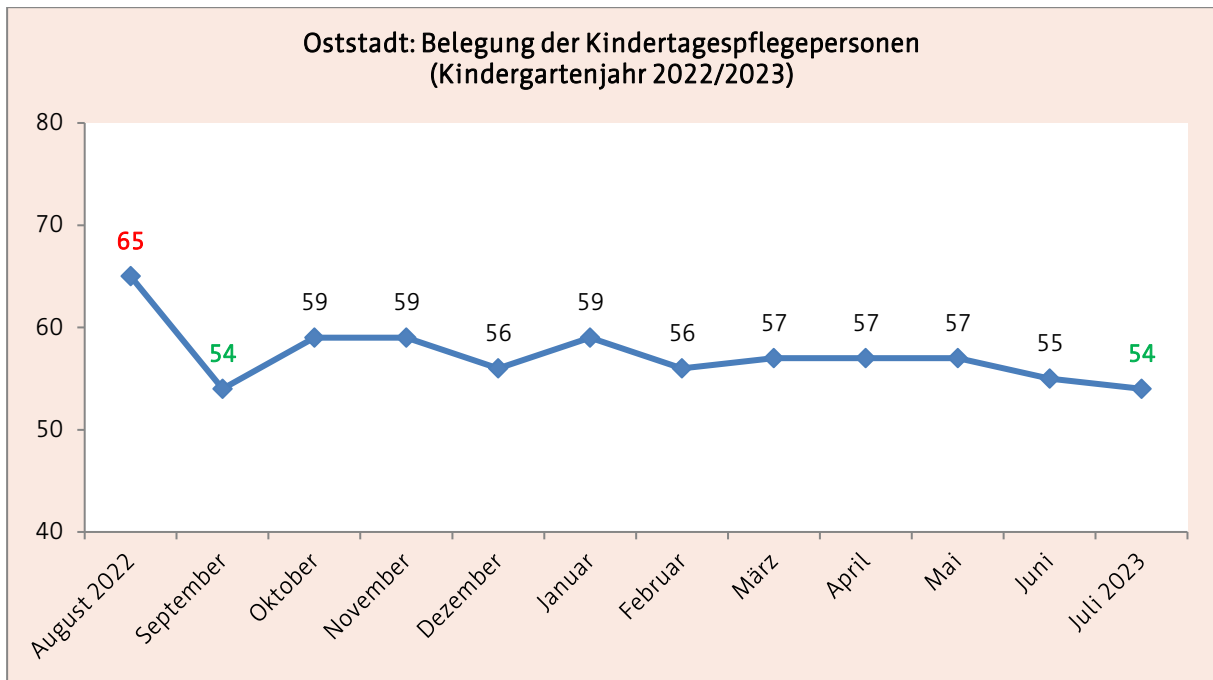

Abb. 34: Planungsraum Nord⁸⁸ (Kartengrundlage: Amt für Geoinformation und Bodenordnung)

2.5.1 Demografische Entwicklung und Problemlagen

2.5.1.1 Bevölkerung

Im Betrachtungszeitraum von 2018 bis 2021 sank die Gesamtzahl der Bevölkerung im Planungsraum Nord von 26.385 auf 25.942 um -1,7 %.

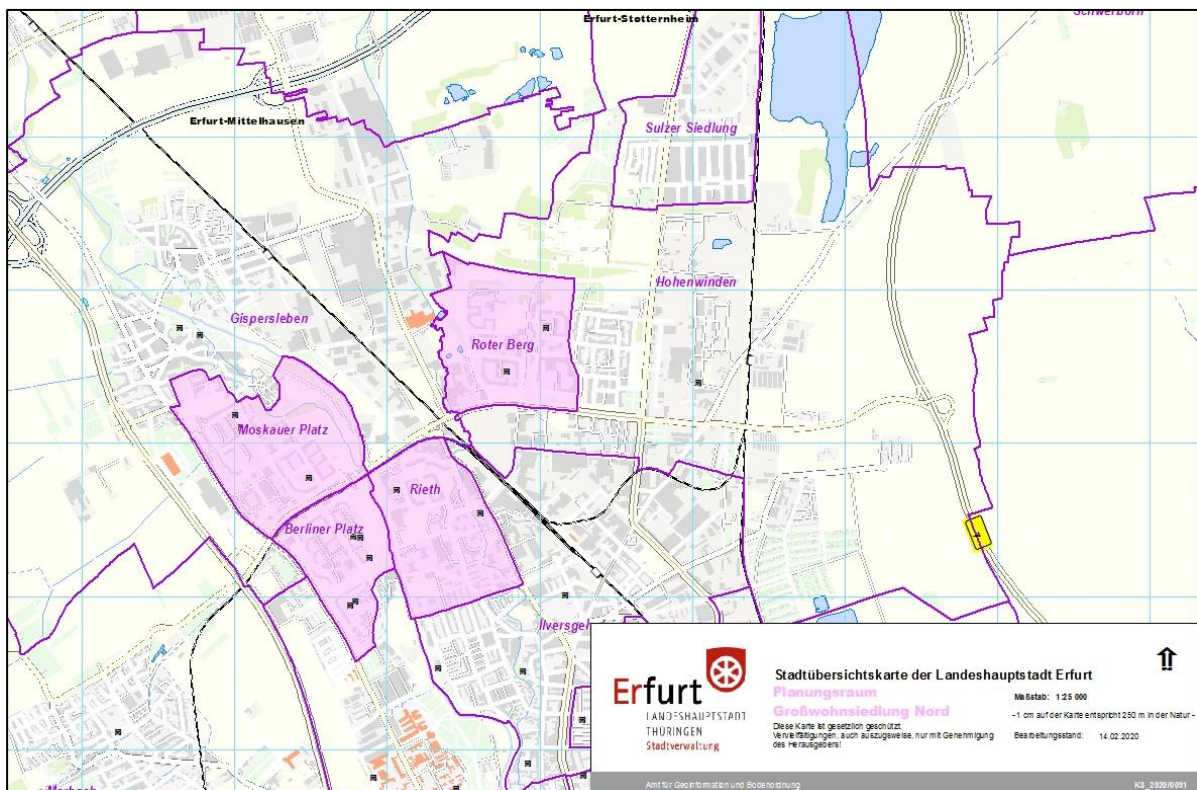
Dieser Rückgang vollzog sich jedoch nur in den Altersgruppen der 18- unter 65- Jährigen (-2 %) und über 65- Jährigen (-2,9 %). Die Anzahl der 0- unter 18-Jährigen stieg hingegen um ca. +1,8 % (siehe folgende Abb.).

⁸⁸ Die Lage von Kindertageseinrichtungen wurde mit einem schwarzen Symbol gekennzeichnet.



Abb. 35: Nord Bevölkerungsentwicklung (Quelle: Personal- und Organisationsamt, Abteilung Statistik und Wahlen)

2.5.1.2 Haushalte mit Kindern⁸⁹

Im Planungsraum Nord stieg die Anzahl der Haushalte mit Kindern im Betrachtungszeitraum von 2.366 auf 2.410 um +1,9 %.

Die Alleinerziehenden mit Kindern verzeichneten als größte Gruppe der Haushalte keinerlei Veränderung. Die zweitgrößte Gruppe der Ehepaare mit Kindern nahm im gleichen Zeitraum jedoch um +10,6 % zu. Die kleinste Gruppe der nichtverheirateten Paare mit Kindern verzeichnete von 2017 bis 2020 hingegen einen Rückgang um ca. -6 % (siehe folgende Abb.).

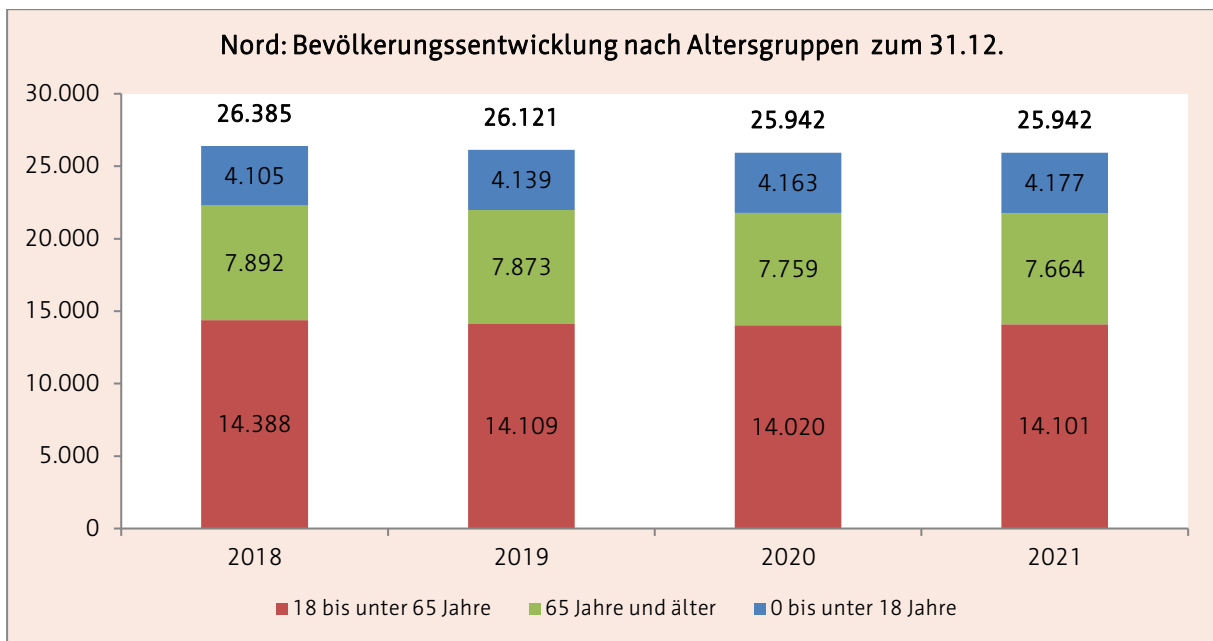

Abb. 36: Nord Haushalte mit Kindern (Quelle: Personal- und Organisationsamt, Abteilung Statistik und Wahlen)

⁸⁹ Zum Zeitpunkt der Erstellung des Planungsdokumentes lagen nur Daten bis 2020 vor.

2.5.1.3 Kinder mit Rechtsanspruch zum 01.06.

Im Planungsraum Nord ist die Anzahl der Kinder mit Rechtsanspruch auf einen Betreuungsplatz im Betrachtungszeitraum seit 2020 rückläufig. Der Anteil der unter 3-Jährigen unterlag hingegen Schwankungen (siehe folgende Abbildung).

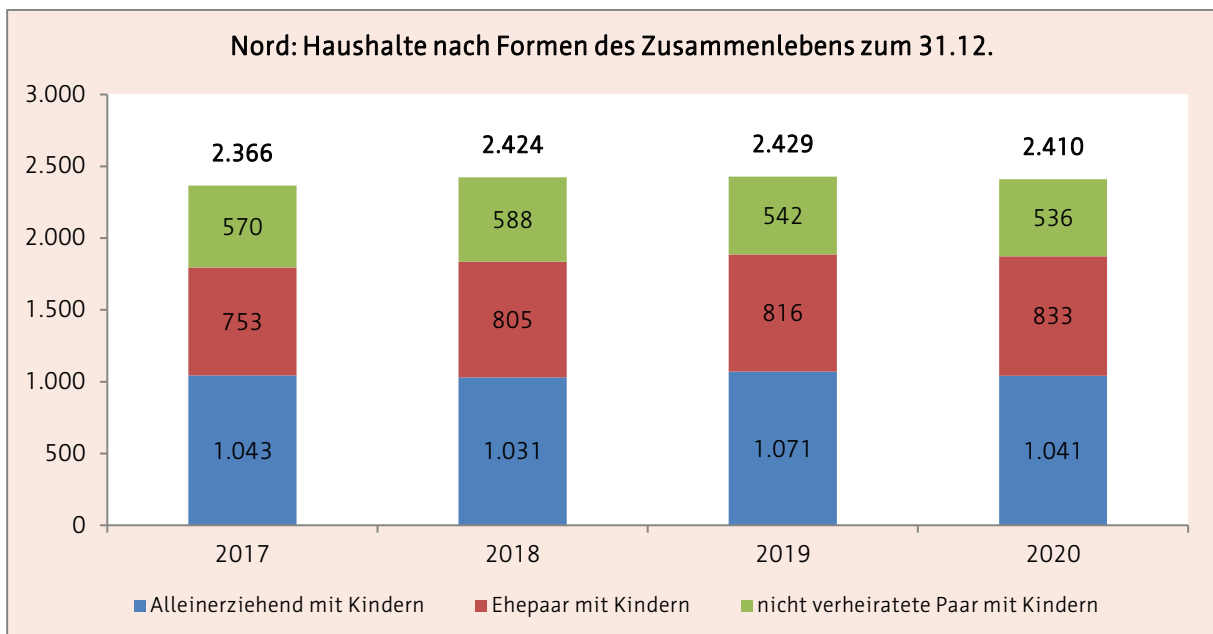

Abb. 37: Nord Kinder mit Rechtsanspruch (Quelle: Personal- und Organisationsamt, Abteilung Statistik und Wahlen)

2.5.1.4 soziale Belastungen

Für den Erfurter Norden lässt sich gemäß Erfurter Sozialindex feststellen, dass sich die demographischen und sozioökonomischen Strukturen in den einzelnen Ortsteilen von 2012 bis 2017 zwar langsam aber dennoch zunehmend auseinanderentwickelten. Dabei hat sich den vergangenen Jahren insbesondere eine kleinräumige Konzentration sozialer Benachteiligungen in den Ortsteilen Berliner Platz und Rieth weiter verfestigt.

Die Ortsteile Roter Berg und Moskauer Platz konnten ihre negativen Entwicklungen zu den Vorjahren hingegen etwas relativieren.

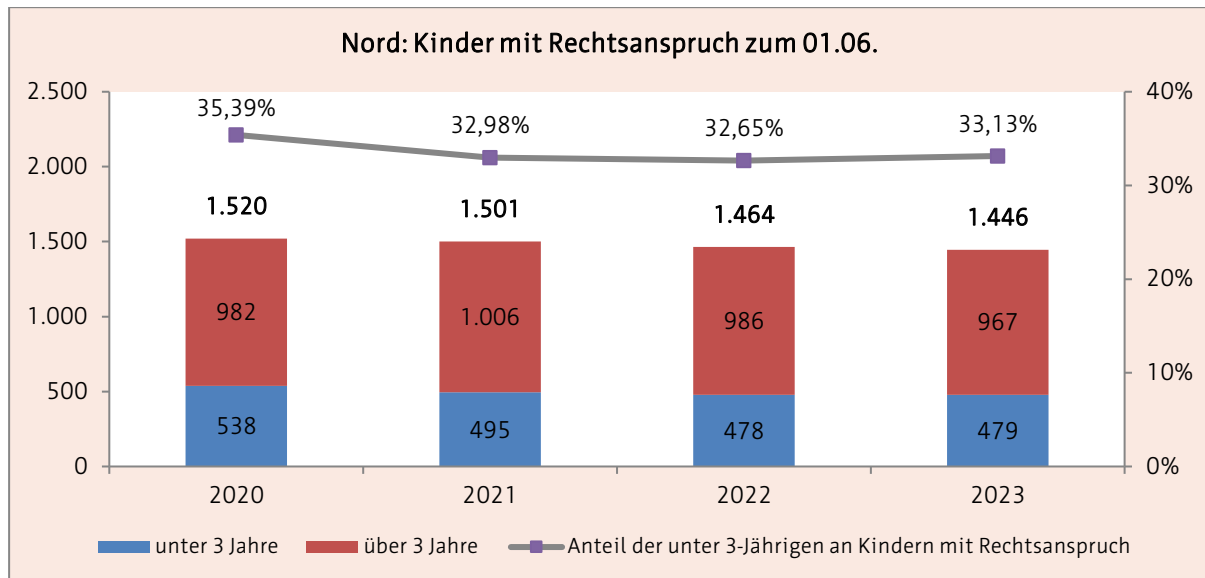
Zusammenfassend beherbergt der Planungsraum Großwohnsiedlung Nord Ortsteile, in denen sich in gesamtstädtischer Gegenüberstellung eine überdurchschnittliche Anzahl an demographischen und sozioökonomischen Problemlagen überlagert. Darüber hinaus kann im Planungsraum Nord eine Zunahme der sozialräumlichen Segregation festgestellt werden.⁹⁰

⁹⁰ vgl. Stadtverwaltung Erfurt (2020), S. 141-145

2.5.2 Bestandsdarstellung zum 01.03.2024

Im Planungsraum Nord standen Familien zum Stichtag folgende Plätze⁹¹ für die Betreuung von Kindern zur Verfügung:

Nord	Kindertageseinrichtungen	Kindertagespflegeperson
Anzahl	11	1
Betriebserlaubnis	1.587	5 ⁹²
Bedarfsplan/ Pflegeerlaubnis	1.577	

2.5.2.1 Kindertageseinrichtungen

Kindergarten "Die kleinen Europäer"									Nr. 1
Träger	CJD Erfurt- Christliches Jugenddorfwerk Erfurt								
Adresse	Warschauer Straße 5, 99091 Erfurt								
Internet	www.cjd-erfurt.de								
Altersgruppe	3 Monate bis Schuleintritt								
Öffnungszeiten	07:00 bis 17:00 Uhr								
Betriebserlaubnis	135	erteilt ab: 01.09.2019			Ausweisung Alter U3/Ü3		ja		
Bedarfsplan	135				barrierefrei		ja		
belegte Plätze	09.22	127	12.22	130	03.23	135	06.23	135	
Besonderheit	Elternbegleiter								
	Teilnahme am Modellprojekt "Vielfalt vor Ort"								
Kindergarten "LICHTblick"									Nr. 11
(bis 31.12.2023 Kindergarten "Siebenstein")									
Träger	AWO AJS gGmbH								
Adresse	Helsinki Str. 1, 99091 Erfurt								
Internet	www.kindergarten-erfurt.de								
Altersgruppe	1 - Schuleintritt								
Öffnungszeiten	06:00 bis 17:00 Uhr								
Betriebserlaubnis	150	erteilt ab: 22.01.2024			Ausweisung Alter U3/Ü3:		nein		
Bedarfsplan	150 (stufenweise Aufnahme)								
belegte Plätze	09.22	111	12.22	114	03.23	118	06.23	121	
Besonderheit	Elternbegleiter								
	Teilnahme am „Weimarer-Musikmentor*innen-Programm“								
	Schwerpunkteinrichtung für Leistungen nach §8(3) ThürKigaG								
Evangelische Kindertagesstätte "Arche Noah"									Nr. 26
Träger	Ev. Kirchengemeinde Gisperleben								
Adresse	Bukarester Straße 50, 99091 Erfurt								
Internet	www.arche-noah-kinder.de								
Altersgruppe	3 Monate - Schuleintritt								
Öffnungszeiten	06:00 bis 17:30 Uhr								
Betriebserlaubnis	160	erteilt ab: 01.09.2017			Ausweisung Alter U3/Ü3:		nein		
Bedarfsplan	160								
belegte Plätze	09.22	135	12.22	142	03.23	147	06.23	154	

⁹¹ siehe 2.1.2.2

⁹² Plätze gemäß Pflegeerlaubnis

Kindertagesstätte "Riethspatzen"								Nr. 42
Träger	Johanniter-Unfall-Hilfe e.V.							
Adresse	Mainzer Straße 24, 99089 Erfurt							
Internet	www.johanniter.de							
Altersgruppe	6 Monate - Schuleintritt							
Öffnungszeiten	06:00 bis 17:30 Uhr							
Betriebserlaubnis	220	erteilt ab: 01.07.2016		Ausweisung Alter U3/Ü3		nein		
Bedarfsplan	220			barrierefrei		ja ⁹³		
belegte Plätze	09.22	189	12.22	197	03.23	199	06.23	202
Besonderheit	Elternbegleiter							
Kindertageseinrichtung "Abenteuerland"								Nr. 44
Träger	Landeshauptstadt Erfurt							
Adresse	Lowetscher Straße 42, 99089 Erfurt							
Internet	www.erfurt.de/ef121455 oder www.kita.erfurt.de							
Altersgruppe	2 - Schuleintritt							
Öffnungszeiten	06:00 bis 17:00 Uhr							
Betriebserlaubnis	145	erteilt ab: 01.09.2014		Ausweisung Alter U3/Ü3		nein		
Bedarfsplan	135 (ab 01.08.2023)			barrierefrei		ja		
belegte Plätze	09.22	111	12.22	116	03.23	127	06.23	138
Besonderheit	Teilnahme am Projekt "Bioregio in Thüringer Kitas" ⁹⁴							
Kindergarten "Spatzennest am Park"								Nr. 47
Träger	JUL gGmbH							
Adresse	Berliner Str. 52, 99091 Erfurt							
Internet	www.jul-kita.de							
Altersgruppe	1 - Schuleintritt							
Öffnungszeiten	06:00 bis 16:30 Uhr (verlängerte Öffnungszeiten bis 17:00 Uhr bei Bedarf)							
Betriebserlaubnis	190	erteilt ab: 01.01.2019		Ausweisung Alter U3/Ü3		ja		
Bedarfsplan	190			barrierefrei		ja		
belegte Plätze	09.22	176	12.22	180	03.23	189	06.23	187
Besonderheit	Thüringer-Eltern-Kind-Zentrum							
	Elternbegleiter							
	Teilnahme am Modellprojekt "Vielfalt vor Ort"							
	Schwerpunkteinrichtung für Leistungen nach §8(3) ThürKigaG							
Kindergarten "Haus der bunten Träume"								Nr. 54
Träger	AWO AJS gGmbH							
Adresse	Sofioter Straße 38, 99091 Erfurt							
Internet	www.kindergarten-erfurt.de							
Altersgruppe	1 - Schuleintritt							
Öffnungszeiten	06:00 bis 17:00 Uhr							
Betriebserlaubnis	175	erteilt ab: 01.08.2010		Ausweisung Alter U3/Ü3:		nein		
Bedarfsplan	175							
belegte Plätze	09.22	153	12.22	161	03.23	165	06.23	166
Hinweis	Teilauszug in das Ausweichobjekt am Karl-Reimann-Ring 7a							
Besonderheit	Schwerpunkteinrichtung für Leistungen nach §8(3) ThürKigaG							

⁹³ Barrierefreiheit über Hintereingang gewährleistet.

⁹⁴ Ein Ernährungsberater von Thüringer Ökoherz e.V. (Dachverband und Förderverein des ökologischen Landbaus, der Landschaftspflege, des Naturschutzes und der naturgemäßen Lebensführung in Thüringen) berät kostenlos die Küche der Kindertageseinrichtung bei der Umstellung auf Bio-Produkte. Weitere Informationen unter www.bio-thueringen.de

Kindergarten "Spatzennest am Zoo"								Nr. 62
Träger	Evangelische Stadtmission u. Gemeindedienst gGmbH							
Adresse	Karl-Reimann-Ring 7, 99087 Erfurt							
Internet	www.stadtmission-erfurt.de							
Altersgruppe	1 - Schuleintritt							
Öffnungszeiten	06:00 bis 17:30 Uhr							
Betriebserlaubnis	120	erteilt ab: 13.08.2018		Ausweisung Alter U3/Ü3			ja	
Bedarfsplan	120			barrierefrei			ja ⁹⁵	
belegte Plätze	09.22	106	12.22	113	03.23	114	06.23	113
Besonderheit	Elternbegleiter							
	Schwerpunkteinrichtung für Leistungen nach §8(3) ThürKigaG							
Kindertageseinrichtung "Kinderland am Zoo"								Nr. 63
Träger	Landeshauptstadt Erfurt							
Adresse	Jakob-Kaiser-Ring 56, 99087 Erfurt							
Internet	www.erfurt.de/ef121455 oder www.kita.erfurt.de							
Altersgruppe	2 - Schuleintritt							
Öffnungszeiten	06:00 bis 17:00 Uhr							
Betriebserlaubnis	138	erteilt ab: 01.01.2018		Ausweisung Alter U3/Ü3:			nein	
Bedarfsplan (BP)	138							
belegte Plätze	09.22	113	12.22	129	03.23	135	06.23	136
Besonderheit	Weimarer Mentoring-Programm (Musik im Kindergarten)							
	TheKiZ							
	Schwerpunkteinrichtung für Leistungen nach §8(3) ThürKigaG							
Kindertageseinrichtung "Sterntaler"								Nr. 98
Träger	Landeshauptstadt Erfurt							
Adresse	Lowetscher Straße 42a , 99089 Erfurt							
Internet	www.erfurt.de/ef121455 oder www.kita.erfurt.de							
Altersgruppe	3 Monate- 3,5 Jahre							
Öffnungszeiten	06:00 bis 17:30 Uhr							
Betriebserlaubnis	75	erteilt ab: 01.06.2014		Ausweisung Alter U3/Ü3:			nein	
Bedarfsplan	75							
belegte Plätze	09.22	64	12.22	69	03.23	64	06.23	71
Kindertageseinrichtung "Stupsnasen"								Nr. 100
Träger	Landeshauptstadt Erfurt							
Adresse	Jakob-Kaiser-Ring 56, 99087 Erfurt							
Internet	www.erfurt.de/ef121455 oder www.kita.erfurt.de							
Altersgruppe	1 - Schuleintritt							
Öffnungszeiten	06:00 bis 17:00 Uhr							
Betriebserlaubnis	79	erteilt ab: 01.01.2018		Ausweisung Alter U3/Ü3:			nein	
Bedarfsplan	79							
belegte Plätze	09.22	65	12.22	66	03.23	71	06.23	78

⁹⁵ Barrierefreiheit über Hintereingang (gartenseitig) gewährleistet.

2.5.2.2 Kindertagespflege⁹⁶

Nord		
anonymisierte Bezeichnung	Plätze ⁹⁷	Stadtteil
4034	5	Rieth

2.5.3 Belegung

2.5.3.1 Kindertageseinrichtungen

Die folgende Abbildung zeigt den Belegungsverlauf im Kindergartenjahr 2022/2023 für die Kindertageseinrichtungen im Planungsraum Großwohnsiedlung Nord.

Von Oktober 2022 bis Juni 2023 stieg die Belegung der Einrichtungen in der Summe an.

Von August 2022 bis April 2023 wurden im Vergleich zum Vorjahreszeitraum weniger Kinder betreut (Rückgang um ca. -2 bis -4 %).

Zum Höchstbelegungszeitpunkt Juni waren ähnlich wie im Vorjahresmonat 96,09 % aller Kapazitäten belegt.



Abb. 38: Nord Belegung (Quelle: interne Belegungsstatistik des Jugendamtes)

⁹⁶ Aufgrund des Datenschutzes kann eine detaillierte Darstellung der Kindertagespflegestandorte nur nach Zustimmung der jeweils selbständigen Kindertagespflegepersonen erfolgen. Da diese Zustimmung zum Zeitpunkt der Erstellung des Planungsdokumentes nicht vorlag und um eine einheitliche Darstellung gewährleisten zu können, werden die jeweiligen Standorte nur mit der anonymisierten Bezeichnung (ohne Angaben der Name Adresse oder Kontaktdaten) gelistet. Genaue Angaben zu den jeweiligen Kindertagespflegepersonen bei (z.B. Adresse) können Bedarf bei der Beratungsstelle des Jugendamtes erfragt werden können.

⁹⁷ Plätze gemäß Pfliegerlaubnis

2.5.3.2 Kindertagespflege

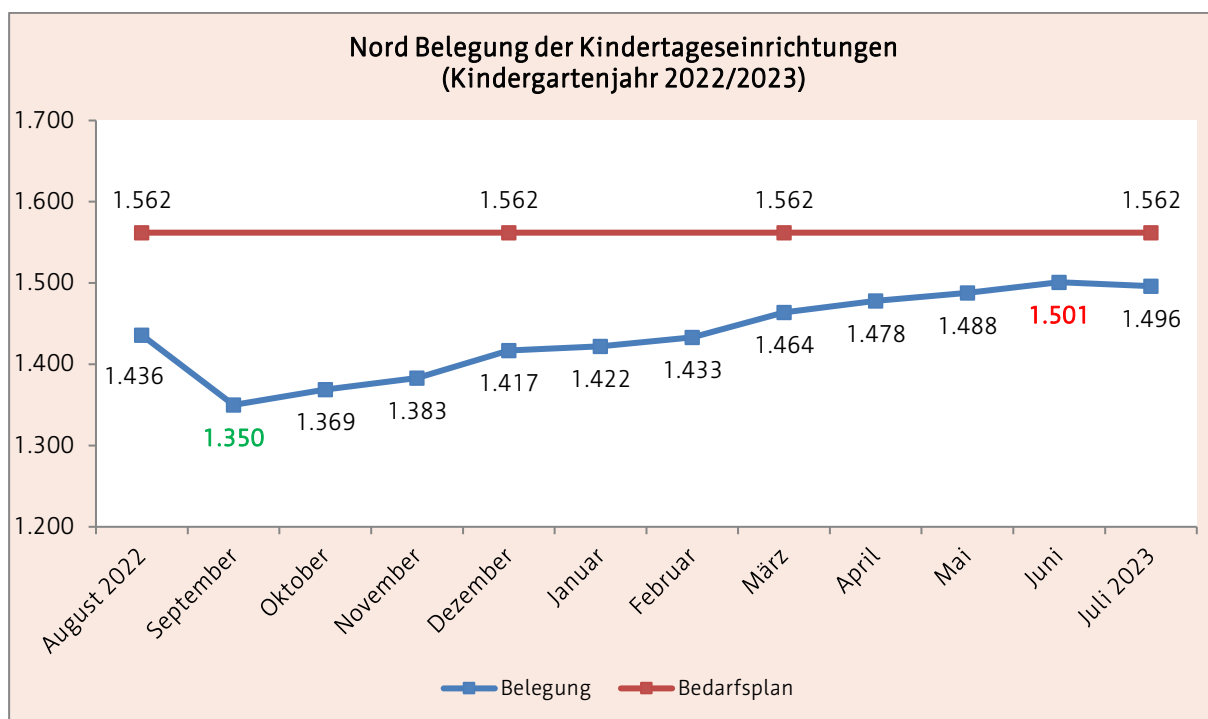
Die folgende Abbildung zeigt die Belegung der einzigen Kindertagespflegestelle im Planungsraum Nord. Der Norden weist damit im Vergleich mit den anderen Planungsräumen die geringste Anzahl an Kindertagespflegepersonen auf.



Abb. 39: Nord Belegung Kindertagespflege (Quelle: interne Belegungsstatistik des Jugendamtes)

2.6 Planungsraum Großwohnsiedlungen Südost

Zu diesem Planungsraum gehören die Ortsteile Herrenberg, Wiesenhügel und Melchendorf.

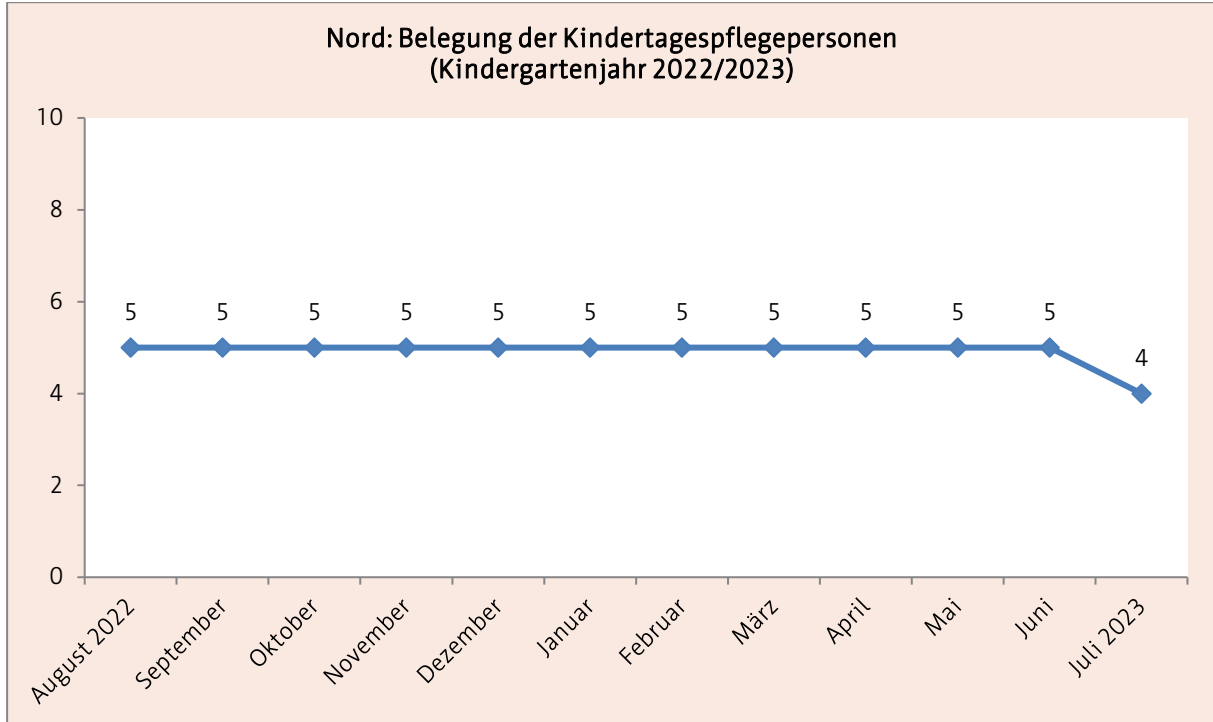

Abb. 40: Planungsraum Südost⁹⁸ (Kartengrundlage: Amt für Geoinformation und Bodenordnung)

2.6.1 Demografische Entwicklung und Problemlagen

2.6.1.1 Bevölkerung

Im Planungsraum Südost unterlag die Gesamtzahl der Bevölkerung von 2018 bis 2021 leichten Schwankungen (+0,5 %/ -0,9 %).

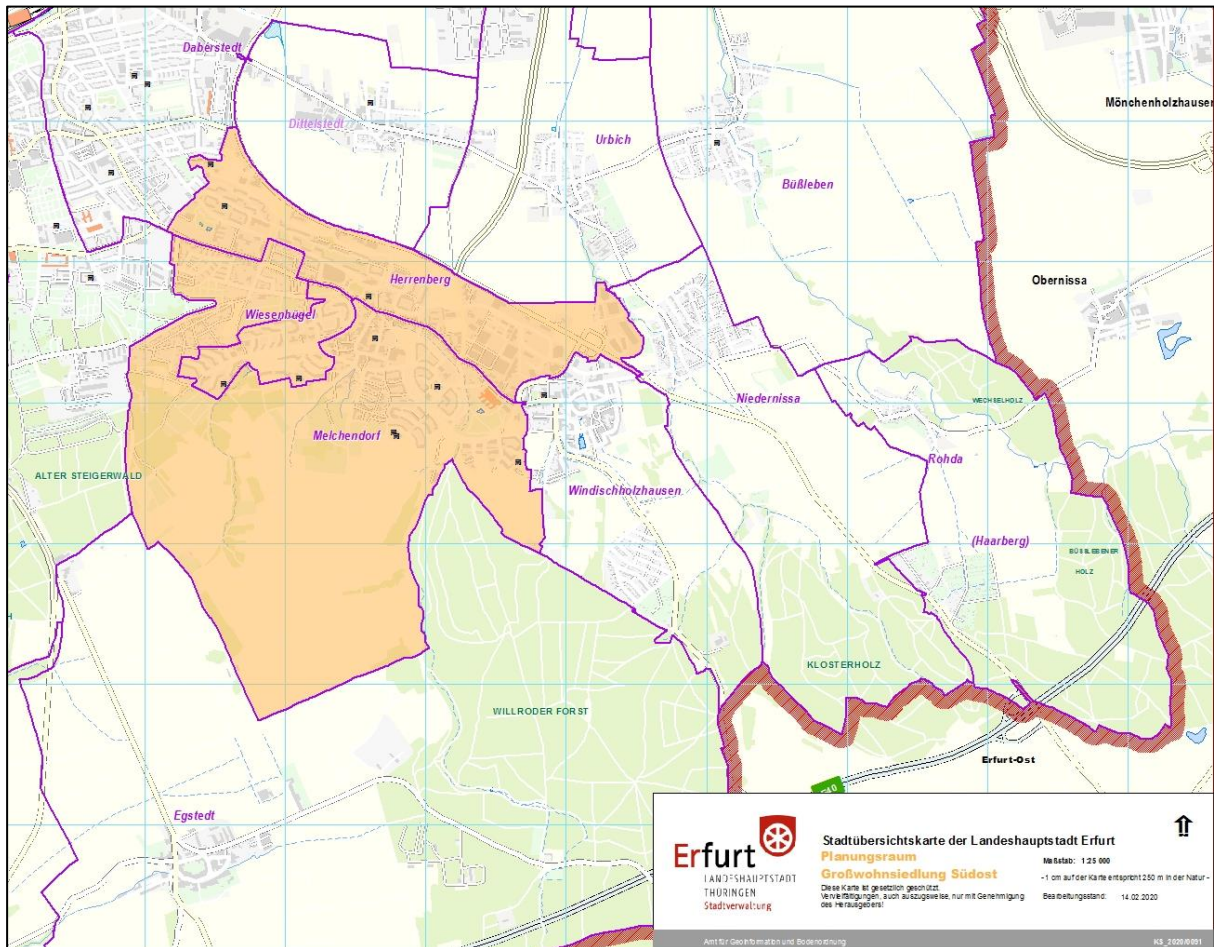
Die Anzahl der 18- bis unter 65-Jährigen ging um -2,3 % und die der 0- unter 18-Jährigen um -2,8 % zurück. Bei den über 65-Jährigen war hingegen ein Anstieg um +6,0 % feststellbar (siehe folgende Abb.).

⁹⁸ Die Lage von Kindertageseinrichtungen wurde mit einem schwarzen Symbol gekennzeichnet.



Abb. 41: Südost Bevölkerungsentwicklung (Quelle: Personal- und Organisationsamt, Abteilung Statistik und Wahlen)

2.6.1.2 Haushalte mit Kindern⁹⁹

Im Planungsraum Südost unterlag die Anzahl der Haushalte mit Kindern im Betrachtungszeitraum leichten Schwankungen (+1,3 %/ -1,8 %).

Die Alleinerziehenden mit Kindern bildeten in Südost die größte Gruppe der Haushalte und verzeichneten von 2017 bis 2020 einen Rückgang um -7,8 % (siehe folgende Abb.)

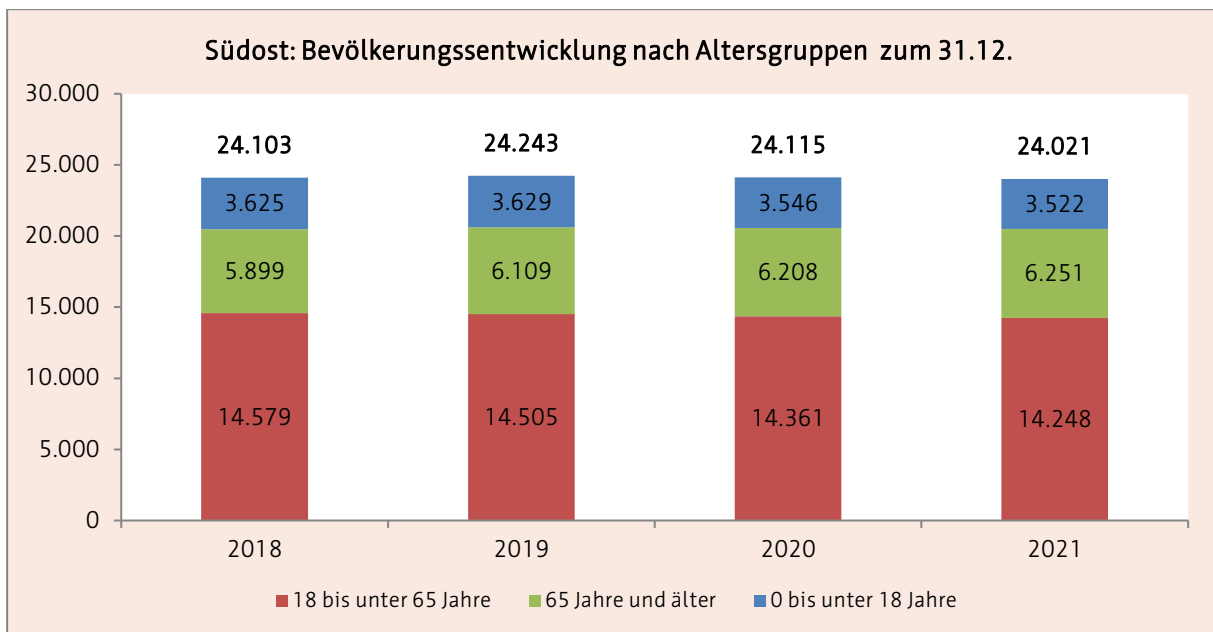

Abb. 42: Südost Haushalte mit Kindern (Quelle: Personal- und Organisationsamt, Abteilung Statistik und Wahlen)

⁹⁹ Zum Zeitpunkt der Erstellung des Planungsdokumentes lagen nur Daten bis 2020 vor.

Bei der zweitgrößten Gruppe der Ehepaare mit Kindern zeigte sich hingegen ein positiver Trend mit einem Zuwachs von +7,7 %.

Die kleinste Gruppe bildeten in Südost die nichtverheirateten Paare mit Kindern, deren Anzahl im Betrachtungszeitraum relativ konstant blieb (siehe folgende Abb.).

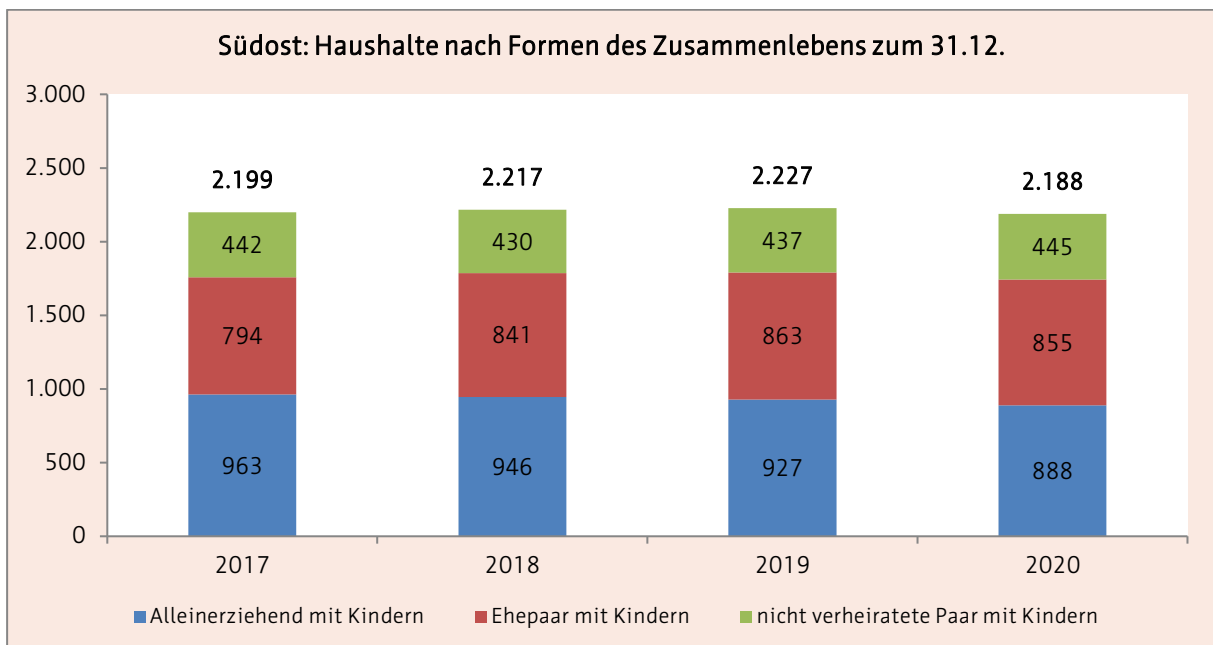
2.6.1.3 Kinder mit Rechtsanspruch zum 01.06.

Im Planungsraum Südost blieb die Gesamtanzahl der Kinder mit einem Rechtsanspruch auf einen Betreuungsplatz von 2019 bis 2020 in etwa auf dem gleichen Niveau.

Seit 2021 kann ein Rückgang der Gesamtzahl festgestellt werden, wobei diese Entwicklung vorrangig auf den Rückgang in der Altersgruppe der unter 3-Jährigen zurückzuführen ist.



Abb. 43: Südost Kinder mit Rechtsanspruch (Quelle: Personal- und Organisationsamt, Abteilung Statistik und Wahlen)

2.6.1.4 soziale Belastungen

Innerhalb des Planungsraumes Südost sind gemäß Erfurter Sozialindex gewisse Problemlagen im gesamtstädtischen Vergleich überdurchschnittlich häufig konzentriert (Melchendorf: 0,446, Wiesenhügel: 0,584, Herrenberg: 0,534).

Diese sind allerdings weitaus weniger stark ausgeprägt, als im Planungsraum Nord. Des Weiteren existiert ein Gefälle zwischen den Ortsteilen des Planungsraumes, wobei sich der Ortsteil Melchendorf in der Regel deutlich vor den Ortsteilen Wiesenhügel und Herrenberg einordnet.¹⁰⁰

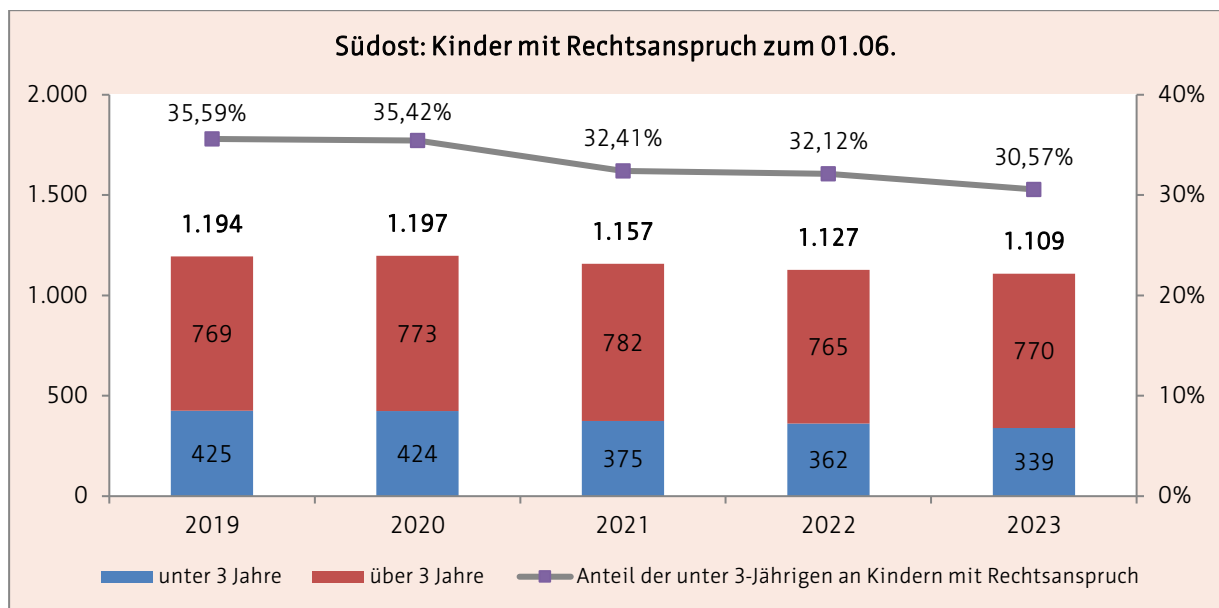
¹⁰⁰ vgl. Stadtverwaltung Erfurt (2020), S, 146-149

2.6.2 Bestandsdarstellung zum 01.03.2024

Im Planungsraum Südost standen Familien zum Stichtag folgende Plätze¹⁰¹ für die Betreuung von Kindern zur Verfügung:

Südost	Kindertageseinrichtungen	Kindertagespflegestelle
Anzahl	14	1 ¹⁰²
Betriebserlaubnis	1.473	10 ¹⁰³
Bedarfsplan/ Pflegeerlaubnis	1.415	

2.6.2.1 Kindertageseinrichtungen

Kindergarten "Sommersprosse"									Nr. 13
Träger	Jugendsozialwerk Kindergärten gGmbH (ab 01.01.2023)								
Adresse	Clausewitzstraße 27, 99099 Erfurt								
Internet	https://sommersprosse-erfurt.de/								
Altersgruppe	1 - Schuleintritt								
Öffnungszeiten	06:00 bis 17:00 Uhr								
Betriebserlaubnis	130	erteilt ab: 01.08.2018			Ausweisung Alter U3/Ü3		ja		
Bedarfsplan	130				barrierefrei		ja ¹⁰⁴		
belegte Plätze	09.22	118	12.22	124	03.23	129	06.23	128	
Besonderheit	Erfahrungen mit hörbeeinträchtigten Familien						ThEKiZ		
Katholischer Kindergarten "St. Nikolaus"									Nr. 15
Träger	„St. Martin“ Kath. Kindertageseinrichtungen im Bistum Erfurt GmbH								
Adresse	An der Waidwäsche 4, 99097 Erfurt								
Internet	www.kita-sanktnikolaus-erfurt.de								
Altersgruppe	2 - Schuleintritt								
Öffnungszeiten	06:30 bis 16:30 Uhr								
Betriebserlaubnis	60	erteilt ab: 14.03.2018			Ausweisung Alter U3/Ü3:		nein		
Bedarfsplan	60								
belegte Plätze	09.22	53	12.22	52	03.23	56	06.23	59	
Besonderheit	Zertifizierung als „Haus der kleinen Forscher“						Elternbegleiter		
	Teilnahme am Modellprojekt "Vielfalt vor Ort"						ThEKiZ		
	Schwerpunkteinrichtung für Leistungen nach §8(3) ThürKigaG								
Evangelischer Waldkindergarten									Nr. 23
Träger	Augusta-Viktoria-Stift								
Adresse	Haselnußweg 16, 99097 Erfurt								
Internet	www.augusta-viktoria-stift.de								
Altersgruppe	3 - Schuleintritt								
Öffnungszeiten	07:00 bis 17:00 Uhr								
Betriebserlaubnis	36	erteilt ab: 01.09.2017			Ausweisung Alter U3/Ü3:		nein		
Bedarfsplan	36								
belegte Plätze	09.22	33	12.22	34	03.23	36	06.23	36	

¹⁰¹ siehe 2.1.2.2

¹⁰² Ein Standort in Südost wird durch zwei Kindertagespflegepersonen gemeinsam betrieben.

¹⁰³ Plätze gemäß Pflegeerlaubnis

¹⁰⁴ Barrierefreiheit über Hintereingang (gartenseitig) gewährleistet.

"Evangelisches Kinderhaus am Drosselberg"										Nr. 48
Träger	Evangelische Kirchengemeinde Erfurt- Südost									
Adresse	Curiestraße 26, 99097 Erfurt									
Internet	www.ev-kinderhaus-am-drosselberg.de									
Altersgruppe	3 Monate - Schuleintritt									
Öffnungszeiten	06:00 bis 17:30 Uhr									
Betriebserlaubnis	124	erteilt ab: 13.10.2013			Ausweisung Alter U3/Ü3:			nein		
Bedarfsplan	110									
belegte Plätze	09.22	91	12.22	95	03.23	101	06.23	103		
Besonderheit	Elternbegleiter									
	Schwerpunkteinrichtung für Leistungen nach §8(3) ThürKigaG									
Kindergarten "Zwergenland"										Nr. 57
Träger	Jugendsozialwerk Kindergärten gGmbH (ab 01.01.2023)									
Adresse	Max-Steenbeck-Str. 26, 99097 Erfurt									
Internet	www.jugendsozialwerk.de									
Altersgruppe	3 Monate - Schuleintritt									
Öffnungszeiten	06:00 bis 17:00 Uhr									
Betriebserlaubnis	195	erteilt ab: 01.09.2022			Ausweisung Alter U3/Ü3:			ja		
Bedarfsplan	195									
belegte Plätze	09.22	174	12.22	181	03.23	186	06.23	190		
Besonderheit	Elternbegleiter									
	ThEKiZ									
	Schwerpunkteinrichtung für Leistungen nach §8(3) ThürKigaG									
Integrativer Kindergarten "Rabennest"										Nr. 65
Träger	AWO AJS gGmbH									
Adresse	Am Rabenhügel 31a, 99099 Erfurt									
Internet	www.kindergarten-erfurt.de									
Altersgruppe	1 - Schuleintritt									
Öffnungszeiten	06:00 bis 18:30 Uhr									
Betriebserlaubnis	135	erteilt ab: 01.09.2008			Ausweisung Alter U3/Ü3:			nein		
Bedarfsplan	135									
belegte Plätze	09.22	116	12.22	122	03.23	127	06.23	131		
Besonderheit	Elternbegleiter									
	Teilnahme am Modellprojekt "Vielfalt vor Ort"									
Integrativer Kindergarten "Buchenberg"										Nr. 66
Träger	AWO AJS gGmbH									
Adresse	Unter der Warthe 4, 99097 Erfurt									
Internet	www.kindergarten-erfurt.de									
Altersgruppe	1 - Schuleintritt									
Öffnungszeiten	06:00 bis 17:00 Uhr									
Betriebserlaubnis	170	erteilt ab: 01.02.2012			Ausweisung Alter U3/Ü3:			nein		
Bedarfsplan	170									
belegte Plätze	09.22	150	12.22	156	03.23	157	06.23	154		
Besonderheit	Elternbegleiter									

Kindertageseinrichtung "Pfiffikus"								Nr. 67
Träger	Landeshauptstadt Erfurt							
Adresse	Am Sibichen 3, 99099 Erfurt							
Internet	www.erfurt.de/ef121455 oder www.kita.erfurt.de							
Altersgruppe	2 - Schuleintritt							
Öffnungszeiten	06:00 bis 17:30 Uhr							
Betriebserlaubnis	130	erteilt ab: 04.10.2007		Ausweisung Alter U3/Ü3:		nein		
Bedarfsplan	120							
belegte Plätze	09.22	104	12.22	112	03.23	116	06.23	120
Kindertageseinrichtung "Am Wiesenhügel"								Nr. 69
Träger	Landeshauptstadt Erfurt							
Adresse	Hagebuttenweg 47a, 99097 Erfurt							
Internet	www.erfurt.de/ef121455 oder www.kita.erfurt.de							
Altersgruppe	2 - Schuleintritt							
Öffnungszeiten	06:00 bis 17:00 Uhr							
Betriebserlaubnis	120	erteilt ab: 27.07.2020		Ausweisung Alter U3/Ü3		ja		
Bedarfsplan	111			barrierefrei		ja ¹⁰⁵		
belegte Plätze	09.22	102	12.22	105	03.23	110	06.23	110
Besonderheit	Elternbegleiter							
	ThEKiZ							
	Schwerpunkteinrichtung für Leistungen nach §8(3) ThürKigaG							
Kindertageseinrichtung "Haselnußweg"								Nr. 70
Träger	Landeshauptstadt Erfurt							
Adresse	Haselnußweg 16, 99097 Erfurt							
Internet	www.erfurt.de/ef121455 oder www.kita.erfurt.de							
Altersgruppe	2 - Schuleintritt							
Öffnungszeiten	06:30 bis 17:00 Uhr							
Betriebserlaubnis	105	erteilt ab: 01.08.2017		Ausweisung Alter U3/Ü3:		nein		
Bedarfsplan	90 (ab 01.08.2023)							
belegte Plätze	09.22	76	12.22	82	03.23	87	06.23	95
Besonderheit	Elternbegleiter							
Hinweis	befristete Reduzierung der Bedarfsplanzahl auf 100 ab 01.2023							
Besonderheit	Schwerpunkteinrichtung für Leistungen nach §8(3) ThürKigaG							
Kindergarten "Haus der kleinen Leute"								Nr. 89
Träger	Haus der kleinen Leute e. V.							
Adresse	Curiestraße 24, 99097 Erfurt							
Internet	www.haus-der-kleinen-leute.de							
Altersgruppe	2 - Schuleintritt							
Öffnungszeiten	07:00 bis 17:00 Uhr							
Betriebserlaubnis	28	erteilt ab: 01.09.2018		Ausweisung Alter U3/Ü3:		ja		
Bedarfsplan	28							
belegte Plätze	09.22	26	12.22	28	03.23	28	06.23	28

¹⁰⁵ Barrierefreiheit über Hintereingang (gartenseitig) gewährleistet.

Kindergarten "Farbenklecks"								Nr. 95
Träger	Jugendsozialwerk Kindergärten gGmbH (ab 01.01.2023)							
Adresse	Clausewitzstraße 27a , 99099 Erfurt							
Internet	www.jugendsozialwerk.de							
Altersgruppe	1 – Schuleintritt							
Öffnungszeiten	06:00 bis 17:00 Uhr							
Betriebserlaubnis	130	erteilt ab: 01.08.2018			Ausweisung Alter U3/Ü3		ja	
Bedarfsplan	130				Barrierefrei		ja ¹⁰⁶	
belegte Plätze	09.22	119	12.22	121	03.23	126	06.23	129
Besonderheit	ThEKiZ				Elternbegleiter			
	Schwerpunkteinrichtung für Leistungen nach §8(3) ThürKigaG							
	Erfahrungen mit hörbeeinträchtigten Familien							
Kindertageseinrichtung "Tausendfüßler"								Nr. 101
Träger	Landeshauptstadt Erfurt							
Adresse	Am Sibichen 3, 99099 Erfurt							
Internet	www.erfurt.de/ef121455 oder www.kita.erfurt.de							
Altersgruppe	3 Monate - 3,5 Jahre							
Öffnungszeiten	06:00 bis 17:00 Uhr							
Betriebserlaubnis	70	erteilt ab: 01.06.2014			Ausweisung Alter U3/Ü3:		nein	
Bedarfsplan	60							
belegte Plätze	09.22	44	12.22	45	03.23	53	06.23	54
Besonderheit	Elternbegleiter							
"Bunte Knöpfe"								Nr. 113
(bis 31.08.2023 "Kleine Steigerburg")								
Träger	ASB Regionalverband Mittelthüringen e.V.							
Adresse	Ernst-Haeckel-Str. 17-18, 99097 Erfurt							
Internet	www.asb-helfen.de/kindergarten-erfurt							
Altersgruppe	1 Jahr- Schuleintritt							
Öffnungszeiten	07:00-16:00 Uhr							
Betriebserlaubnis	40	erteilt ab: 01.01.2022			Ausweisung Alter U3/Ü3		ja	
Bedarfsplan	40				Barrierefrei		ja	
belegte Plätze	09.22	31	12.22	31	03.23	40	06.23	39
Besonderheit	Teilnahme am Modellprojekt "Vielfalt vor Ort"							

2.6.2.2 Kindertagespflege¹⁰⁷

Südost		
anonymisierte Bezeichnung	Plätze ¹⁰⁸	Stadtteil
4025	10	Melchendorf

¹⁰⁶ Barrierefreiheit über Hintereingang (gartenseitig) gewährleistet.

¹⁰⁷ Aufgrund des Datenschutzes kann eine detaillierte Darstellung der Kindertagespflegestandorte nur nach Zustimmung der jeweils selbständigen Kindertagespflegepersonen erfolgen. Da diese Zustimmung zum Zeitpunkt der Erstellung des Planungsdokumentes nicht vorlag und um eine einheitliche Darstellung gewährleisten zu können, werden die jeweiligen Standorte nur mit der anonymisierten Bezeichnung (ohne Angaben der Name Adresse oder Kontaktdaten) gelistet.

Genauere Angaben zu den jeweiligen Kindertagespflegepersonen bei (z.B. Adresse) können Bedarf bei der Beratungsstelle des Jugendamtes erfragt werden können.

¹⁰⁸ Plätze gemäß Pflegeerlaubnis

2.6.3 Belegung

2.6.3.1 Kindertageseinrichtungen

Die folgende Abbildung zeigt den Belegungsverlauf im Kindergartenjahr 2022/2023 für die Kindertageseinrichtungen im Planungsraum Großwohnsiedlung Südost.

Von Oktober 2022 bis Juni 2023 stieg die Belegung der Einrichtungen in der Summe an.

Über den ganzen Betrachtungszeitraum hinweg wurden weniger Kinder betreut als im zurückliegenden Kindergartenjahr 2021/2022 (Rückgang um ca. -1 bis -2 %).

Zum Höchstbelegungszeitpunkt Juni waren ähnlich wie im Vorjahresmonat 94,64 % aller Kapazitäten belegt.



Abb. 44: Südost Belegung (Quelle: interne Belegungsstatistik des Jugendamtes)

2.6.3.2 Kindertagespflege

Die folgende Abbildung zeigt die Belegung in der Kindertagespflege für das Kindergartenjahr 2022/2023.

Ab März 2023 wurden weniger Kinder betreut als im Jahreszeitraum. Dies ist darauf zurück zu führen, dass eine Kindertagespflegeperson ihre Tätigkeit im Ortsteil Melchendorf ab Juni 2023 beendete.

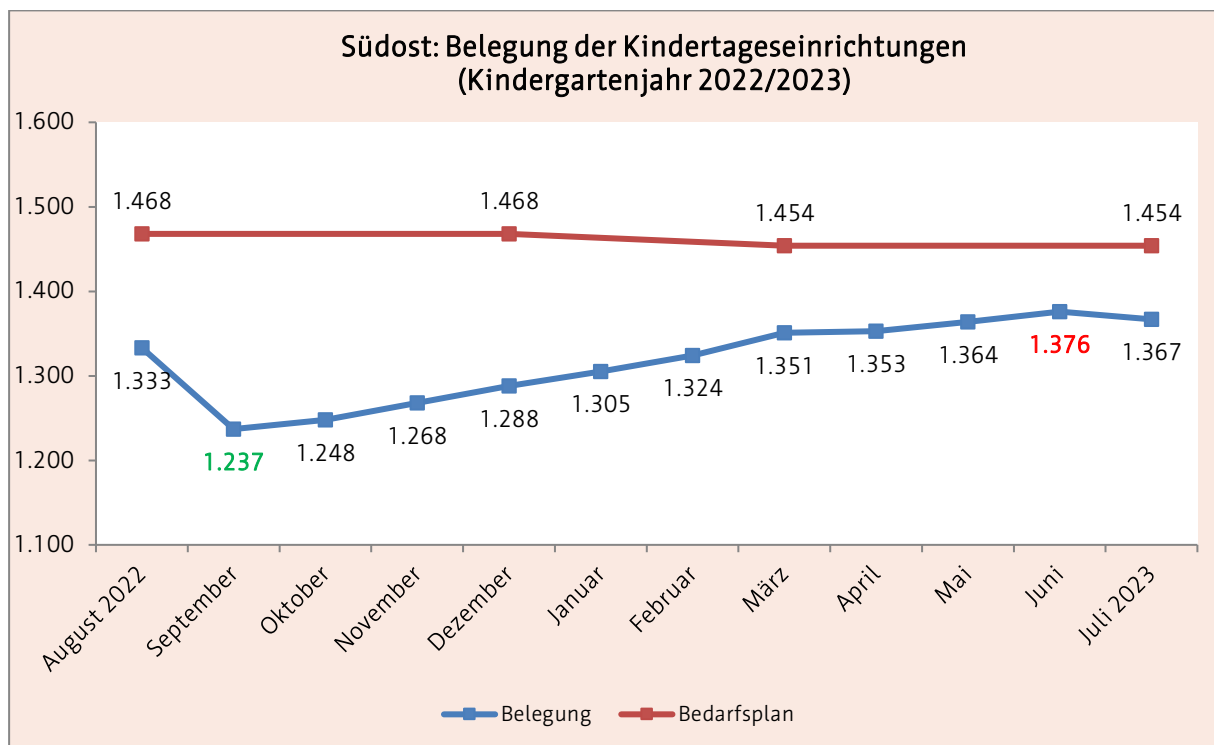

Abb. 45: Südost Belegung Kindertagespflege (Quelle: interne Belegungsstatistik des Jugendamtes)

2.7 Planungsraum ländliche Ortsteile

Zum Planungsraum gehören nachstehende Ortsteile: Alach, Azmannsdorf, Bindersleben, Bischleben-Stedten, Büßleben, Dittelstedt, Ermstedt, Egstedt, Fienstedt, Gispersleben, Gottstedt, Hochheim, Hochstedt, Hohenwinden, Kerspleben, Töttleben, Kühnhausen, Linderbach, Marbach, Mittelhausen, Molsdorf, Möbisburg-Rhoda, Niedernissa, Rhoda (Haarberg), Salomonsborn, Schaderode, Schmira, Schwerborn, Stotternheim, Sulzer Siedlung, Tiefthal, Töttelstädt, Urbich, Vieselbach, Wallichen, Waltersleben und Windischholzhausen.

Im Planungsraum sind nicht in allen Ortsteilen Kindertageseinrichtungen vorhanden. Das betrifft Azmannsdorf, Gottstedt, Hochstedt, Molsdorf, Niedernissa, Rhoda (Haarberg), Salomonsborn, Schaderode, Sulzer Siedlung, Töttleben, Urbich und Wallichen.

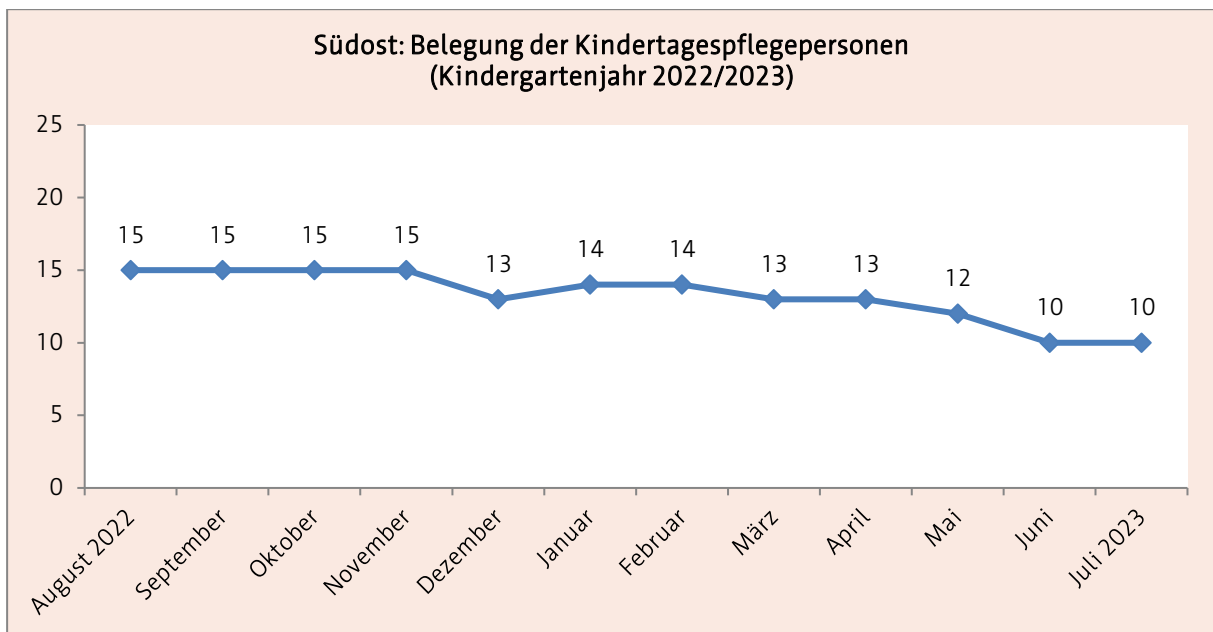

Abb. 46: Planungsraum ländliche Ortsteile¹⁰⁹ (Kartengrundlage: Amt für Geoinformation und Bodenordnung)

¹⁰⁹ Die Lage von Kindertageseinrichtungen wurde mit einem schwarzen Symbol gekennzeichnet.

2.7.1 Demografische Entwicklung und Problemlagen

2.7.1.1 Bevölkerung

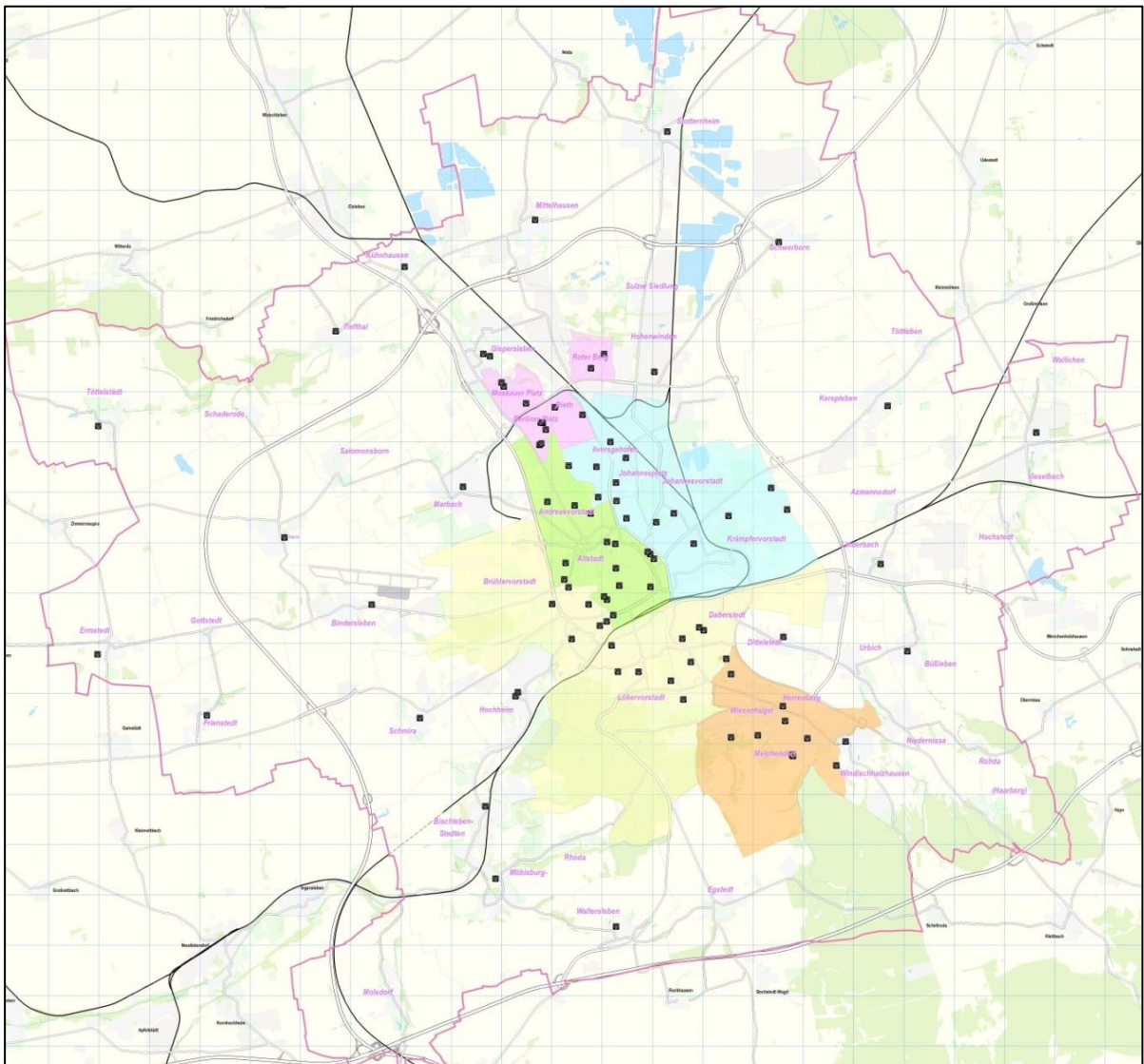
Im Betrachtungszeitraum von 2018 bis 2022 blieb die Gesamtzahl der Bevölkerung im Planungsraum relativ konstant. In den einzelnen Altersgruppen vollzogen sich jedoch Veränderungen. Die Anzahl der 18- bis unter 65- Jährigen ging um -3,9 % zurück. Bei den über 65- Jährigen war hingegen ein Anstieg um +9,0 % feststellbar. Auch die 0- bis unter 18- Jährigen verzeichneten einen Zuwachs von +1,5 % (siehe folgende Abb.).



Abb. 47: ländl. Ortsteile Bevölkerungsentwicklung (Quelle: Personal- und Organisationsamt, Abteilung Statistik und Wahlen)

2.7.1.2 Haushalte mit Kindern

Von 2017 bis 2020 lebten in den ländlichen Ortsteilen im Vergleich zu den anderen Planungsräumen die meisten Haushalte mit Kindern. Deren Anzahl blieb im Betrachtungszeitraum relativ konstant.

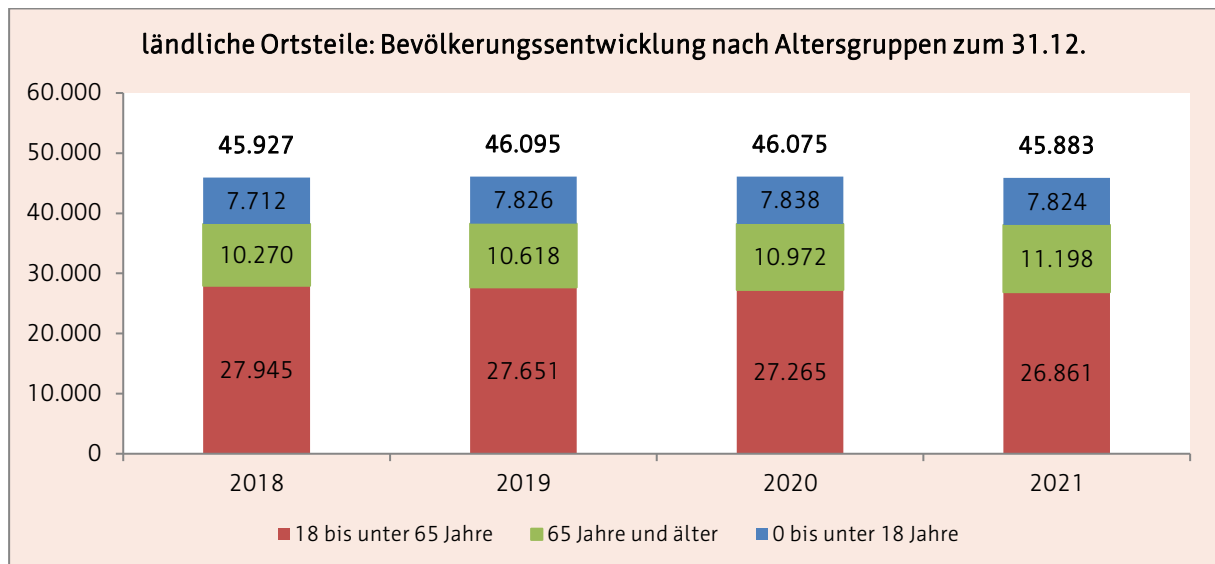

Abb. 48: ländl. Ortsteile Haushalte mit Kindern (Quelle: Personal- und Organisationsamt, Abteilung Statistik und Wahlen)

2.7.1.3 Kinder mit Rechtsanspruch zum 01.06.

Von 2019 bis 2020 unterlag die Gesamtanzahl der Kinder mit Rechtsanspruch in den ländlichen Ortsteilen Schwankungen. Seit 2022 ist ein Rückgang der Kinderanzahl feststellbar, der jedoch vorrangig auf den Rückgang der Kinder unter 3 Jahren zurückzuführen ist (siehe folgende Abb.).

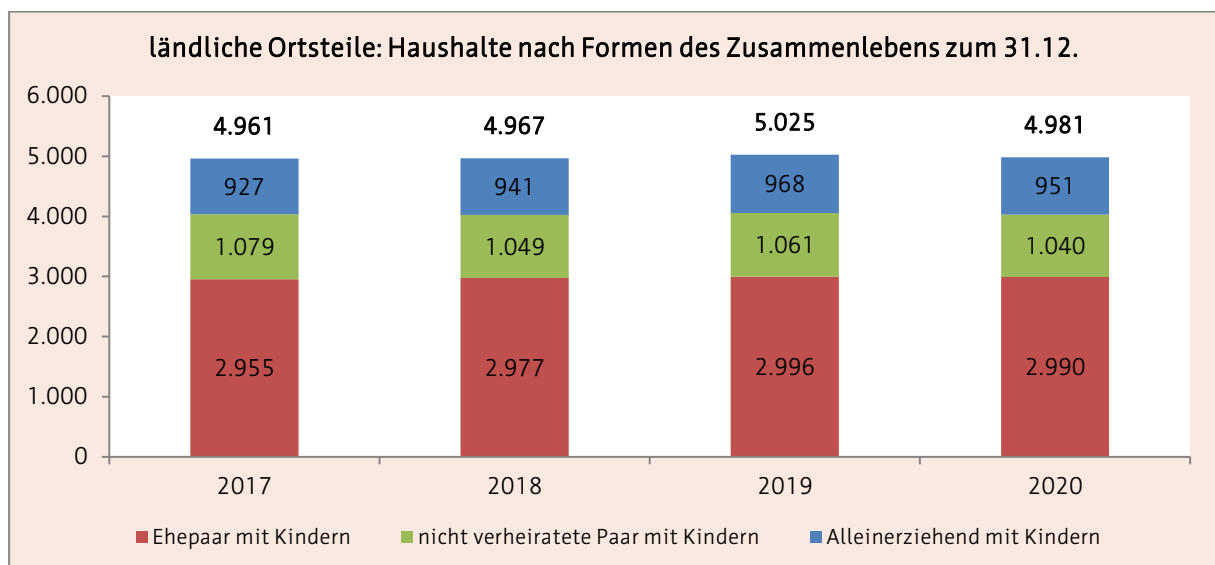

Abb. 49: ländl. Ortsteile Kinder mit Rechtsanspruch (Quelle: Personal- und Organisationsamt, Abteilung Statistik u. Wahlen)

2.7.1.4 soziale Belastungen

Insgesamt kann für die ländlichen Ortsteile gemäß Erfurter Sozialindex eine vergleichsweise relativ niedrige Problembelastung festgestellt werden.

Hervorzuheben ist jedoch, dass einige Ortsteile unter Bevölkerungsverlusten leiden, die durch den Wegzug vor allem der jüngeren Bevölkerung entstehen. Damit geht dementsprechend nach wie vor eine teilweise schneller fortschreitende Alterung der Bevölkerung in den ländlichen Ortsteilen der Landeshauptstadt einher.¹¹⁰

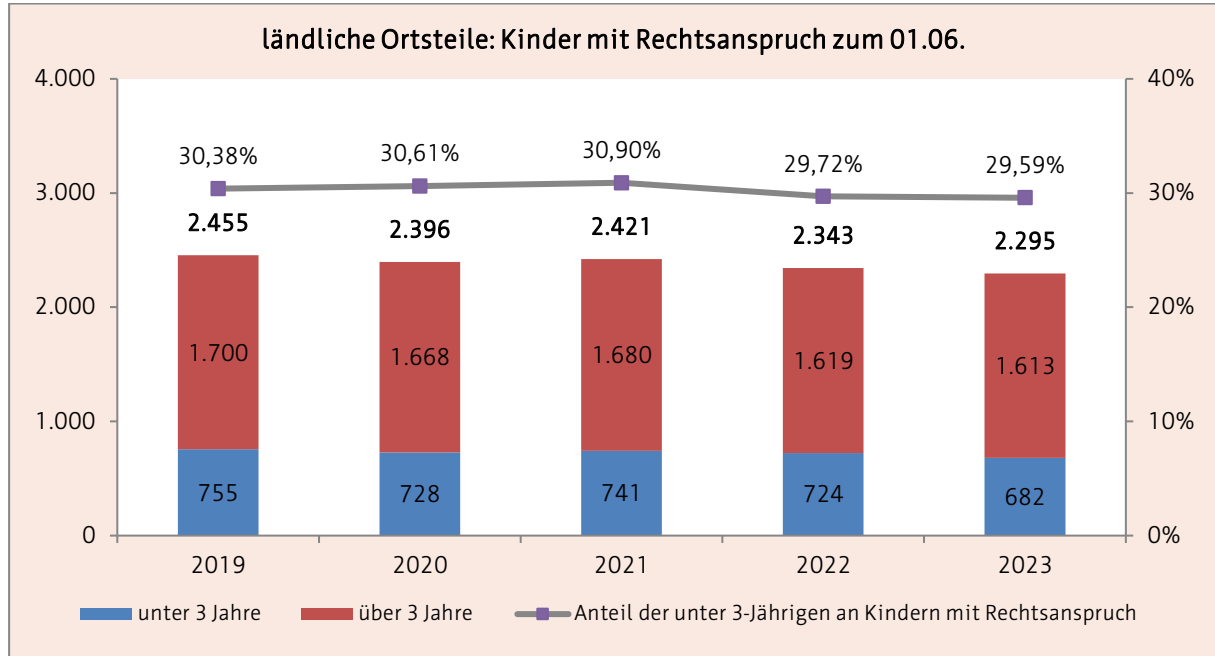
¹¹⁰ vgl. Stadtverwaltung Erfurt (2020), S. 150-152

2.7.2 Bestandsdarstellung zum 01.03.2024

Im Planungsraum ländliche Ortsteile standen Familien zum Stichtag folgende Plätze¹¹¹ für die Betreuung von Kindern zur Verfügung:

ländliche Ortsteile	Kindertageseinrichtungen	Kindertagespflegepersonen
Anzahl	28	15
Betriebserlaubnis	1.727 ¹¹²	75 ¹¹³
Bedarfsplan/ Pflegeerlaubnis	1.720	

2.7.2.1 Kindertageseinrichtungen

katholischer Kindergarten "St. Elisabeth" und "St. Bonifatius"								Nr. 7	
Träger	Katholische Pfarrgemeinde St. Bonifatius								
Adresse	Wagdstraße 13a, 99094 Erfurt (OT Hochheim)								
Internet	www.st-bonifatius-erfurt.de								
Altersgruppe	1 - Schuleintritt								
Öffnungszeiten	06:30 bis 17:00 Uhr								
Betriebserlaubnis	90	erteilt ab: 01.09.2019			Ausweisung Alter U3/Ü3			ja	
Bedarfsplan	80				barrierefrei			ja	
belegte Plätze	09.22	63	12.22	62	03.23	67	06.23	75	
Kindertagesstätte "Glückskäfer"								Nr. 12	
Träger	THEPRA LV Thüringen e. V.								
Adresse	Windmühlenweg 4, 99090 Erfurt (OT Alach)								
Internet	www.thepra.info								
Altersgruppe	1 - Schuleintritt								
Öffnungszeiten	06:00 bis 17:00 Uhr								
Betriebserlaubnis	90	erteilt ab: 01.03.2013			Ausweisung Alter U3/Ü3:			nein	
Bedarfsplan	90				barrierefrei			ja ¹¹⁴	
belegte Plätze	09.22	79	12.22	82	03.23	85	06.23	85	
Kindergarten "Am Sportplatz"								Nr. 14	
Träger	AWO AJS gGmbH								
Adresse	Nessegrund 10, 99092 Erfurt (OT Ermstedt)								
Internet	www.kindergarten-erfurt.de								
Altersgruppe	1 - Schuleintritt								
Öffnungszeiten	06:00 bis 17:00 Uhr								
Betriebserlaubnis	36	erteilt ab: 01.05.2020			Ausweisung Alter U3/Ü3:			ja	
Bedarfsplan	36								
belegte Plätze	09.22	32	12.22	33	03.23	35	06.23	33	

¹¹¹ siehe 2.1.2.2

¹¹² 4 Plätze im Rahmen von befristeten Ausnahmegenehmigungen

¹¹³ Plätze gemäß Pflegeerlaubnis

¹¹⁴ Barrierefreiheit auch im Obergeschoss gewährleistet (Personenaufzug).

"Evangelischer Johannes Kindergarten"								Nr. 25
Träger	Evangelische Kirchengemeinde Hochheim							
Adresse	Dornrain 12, 99094 Erfurt (OT Hochheim)							
Internet	www.johannes-kindergarten-erfurt.de							
Altersgruppe	2 - Schuleintritt							
Öffnungszeiten	06:30 bis 17:00 Uhr							
Betriebserlaubnis	63 ¹¹⁵	erteilt ab: 01.01.2012		Ausweisung Alter U3/Ü3:		nein		
Bedarfsplan	63							
belegte Plätze	09.22	56	12.22	61	03.23	63	06.23	62
Evangelischer Kindergarten "St. Laurentius"								Nr. 28
Träger	Zweckverband für Kindertageseinrichtungen im Evangelischen Kirchenkreis Erfurt (ab 01.01.2023)							
Adresse	Am Kindergarten 20, 99092 Erfurt (OT Fienstedt)							
Internet	www.diakonie-erfurt.de							
Altersgruppe	22 Monate - Schuleintritt							
Öffnungszeiten	06:00 bis 17:00 Uhr							
Betriebserlaubnis	60	erteilt ab: 08.05.2023		Ausweisung Alter U3/Ü3		ja		
Bedarfsplan	60			barrierefrei			ja ¹¹⁶	
belegte Plätze	09.22	34	12.22	36	03.23	37	06.23	46
Hinweis	Fertigstellung des Ersatzneubaus zum 05.2023 (60 Plätze)							
Kindertagesstätte "Spielhaus Geratal"								Nr. 29
Träger	THEPRA Landesverband Erfurt e. V.							
Adresse	Geratalstraße 68, 99094 Erfurt (OT Bischleben)							
Internet	www.spielhaus-geratal.de							
Altersgruppe	2 - Schuleintritt							
Öffnungszeiten	06:00 bis 17:00 Uhr							
Betriebserlaubnis	53	erteilt ab: 01.07.2021		Ausweisung Alter U3/Ü3:		ja		
Bedarfsplan	53							
belegte Plätze	09.22	48	12.22	50	03.23	49	06.23	47
Hinweis	befristete Betriebserlaubnis bis 31.12.2025 ab 01.01.2026 Reduzierung der Platzkapazität um ca. 5 Plätze							
Evangelische Kindertagesstätte "Tiefthaler Strolche"								Nr. 30
Träger	Zweckverband für Kindertageseinrichtungen im Evangelischen Kirchenkreis Erfurt (ab 01.01.2023)							
Adresse	Am Weißbach 1, 99090 Erfurt (OT Tiefthal)							
Internet	www.ekeg.de							
Altersgruppe	2 - Schuleintritt							
Öffnungszeiten	06:30 bis 17:00 Uhr							
Betriebserlaubnis	38	erteilt ab: 17.03.2005		Ausweisung Alter U3/Ü3:		ja		
Bedarfsplan	38							
belegte Plätze	09.22	31	12.22	31	03.23	32	06.23	36

¹¹⁵ 3 Plätze im Rahmen von befristeten Ausnahmegenehmigungen¹¹⁶ Barrierefreiheit ab 2023 im Ersatzbau gewährleistet

Kindergarten "Haus der Grashüpfer"								Nr. 31
Träger	Trägerwerk Soziale Dienste in Thüringen gGmbH							
Adresse	Am Kilianipark 3, 99091 Erfurt (OT Gispersleben)							
Internet	www.traegerwerk-thueringen.de							
Altersgruppe	1 - Schuleintritt							
Öffnungszeiten	06:00 bis 17:00 Uhr							
Betriebserlaubnis	95	erteilt ab: 10.01.2017			Ausweisung Alter U3/Ü3		nein	
Bedarfsplan	95			barrierefrei		ja		
belegte Plätze	09.22	75	12.22	78	03.23	83	06.23	80
Kindergarten "Marbacher Lausbuben"								Nr. 32
Träger	Trägerwerk Soziale Dienste in Thüringen gGmbH							
Adresse	Luckenauer Straße 2, 99092 Erfurt (OT Marbach)							
Internet	www.traegerwerk-thueringen.de							
Altersgruppe	2 - Schuleintritt							
Öffnungszeiten	06:00 bis 17:00 Uhr							
Betriebserlaubnis	94	erteilt ab: 01.06.2016			Ausweisung Alter U3/Ü3:		nein	
Bedarfsplan	94							
belegte Plätze	09.22	84	12.22	86	03.23	91	06.23	92
Besonderheit	Zertifizierung als „Haus der kleinen Forscher“							
Kindertagesstätte "Bunter Schmetterling"								Nr. 33
Träger	THEPRA Landesverband Thüringen e. V.							
Adresse	Straße der Solidarität 10a, 99094 Erfurt (OT Schmira)							
Internet	www.thepra.info							
Altersgruppe	2 - Schuleintritt							
Öffnungszeiten	Mo-Do: 07:00 bis 17:00 Uhr und Fr: 07:00 bis 16:30 Uhr							
Betriebserlaubnis	45	erteilt ab: 01.02.2022			Ausweisung Alter U3/Ü3:		nein	
Bedarfsplan	45							
belegte Plätze	09.22	31	12.22	31	03.23	33	06.23	35
Hinweis	befristete Betriebserlaubnis bis 31.12.2025 ab 01.01.2026 Reduzierung der Platzkapazität um ca. 10 Plätze							
Kindergarten "Schwalbennest"								Nr. 35
Träger	AWO AJS gGmbH							
Adresse	Heidesheimer Straße 2, 99097 Erfurt (OT Egstedt)							
Internet	www.kindergarten-erfurt.de							
Altersgruppe	2 - Schuleintritt							
Öffnungszeiten	06:00 bis 17:00 Uhr							
Betriebserlaubnis	38	erteilt ab: 01.04.2007			Ausweisung Alter U3/Ü3:		nein	
Bedarfsplan	38							
belegte Plätze	09.22	33	12.22	34	03.23	35	06.23	37
Kindertageseinrichtung "Dittelstedter Knirpse"								Nr. 36
Träger	Landeshauptstadt Erfurt							
Adresse	Cäciliastraße 18, 99099 Erfurt (OT Dittelstedt)							
Internet	www.erfurt.de/ef121455 oder www.kita.erfurt.de							
Altersgruppe	2 - Schuleintritt							
Öffnungszeiten	06:00 bis 17:00 Uhr							
Betriebserlaubnis	44	erteilt ab: 02.06.2016			Ausweisung Alter U3/Ü3		nein	
Bedarfsplan	44			barrierefrei		ja		
belegte Plätze	09.22	39	12.22	42	03.23	43	06.23	44

Kindergarten Windischholzhausen									Nr. 50
Träger	TSA Bildung und Soziales gGmbH								
Adresse	Stangenweg 1, 99099 Erfurt (OT Windischholzhausen)								
Internet	www.sozialakademie.info								
Altersgruppe	2 - Schuleintritt								
Öffnungszeiten	06:30 bis 17:00 Uhr								
Betriebserlaubnis	65	erteilt ab: 01.01.2021			Ausweisung Alter U3/Ü3:			ja	
Bedarfsplan	65								
belegte Plätze	09.22	63	12.22	65	03.23	65	06.23	65	
Besonderheit	Zertifizierung als „Haus der kleinen Forscher“								
Kindertagesstätte "Pinoccio"									Nr. 56
Träger	THEPRA Landesverband Thüringen e. V.								
Adresse	Am Dorf tor 12, 99097 Erfurt (OT Waltersleben)								
Internet	www.thepra.info								
Altersgruppe	1 - Schuleintritt								
Öffnungszeiten	07:00 bis 17:00 Uhr								
Betriebserlaubnis	33	erteilt ab: 01.10.2011			Ausweisung Alter U3/Ü3:			nein	
Bedarfsplan	33								
belegte Plätze	09.22	26	12.22	29	03.23	31	06.23	31	
Ev. Dionysius Kindergarten									Nr. 58
Träger	Zweckverband für Kindertageseinrichtungen im Evangelischen Kirchenkreis Erfurt								
Adresse	Mühlgarten 5, 99094 Erfurt (OT Möbisburg)								
Internet	www.diakonie-erfurt.de								
Altersgruppe	1 - Schuleintritt								
Öffnungszeiten	06:30 bis 16:30 Uhr								
Betriebserlaubnis	80	erteilt ab: 07.01.2014			Ausweisung Alter U3/Ü3			nein	
Bedarfsplan	80				barrierefrei			ja	
belegte Plätze	09.22	69	12.22	73	03.23	79	06.23	80	
Evangelische Kindertagesstätte "Am Jakobsweg"									Nr. 60
Träger	Diakoniestiftung Weimar Bad Lobenstein gGmbH								
Adresse	Zum kleinen Dorfplan 11, 99098 Erfurt (OT Kerspleben)								
Internet	www.kindergarten-kerspleben.de								
Altersgruppe	1 - Schuleintritt								
Öffnungszeiten	06:00 bis 17:00 Uhr								
Betriebserlaubnis	80	erteilt ab: 02.01.2014			Ausweisung Alter U3/Ü3			nein	
Bedarfsplan	80				barrierefrei			ja	
belegte Plätze	09.22	70	12.22	74	03.23	76	06.23	77	
Besonderheit	Elternbegleiter								
Kindergarten "Nesthäkchen"									Nr. 68
Träger	Volkssolidarität Kinder- und Jugendwerk Thüringen gGmbH								
Adresse	Am Weißfrauenbach 25, 99090 Erfurt (OT Kühnhausen)								
Internet	www.volkssolidaritaet.de								
Altersgruppe	2 - Schuleintritt								
Öffnungszeiten	06:00 bis 17:00 Uhr								
Betriebserlaubnis	38	erteilt ab: 01.09.2012			Ausweisung Alter U3/Ü3:			nein	
Bedarfsplan	38								
belegte Plätze	09.22	31	12.22	32	03.23	33	06.23	36	
Besonderheit	Elternbegleiter Zertifizierung als „Haus der kleinen Forscher“								

Kindergarten "Mittelhäuser Spatzen"								Nr. 72
Träger	AWO AJS gGmbH							
Adresse	Friedrich-Neumeyer-Straße 1, 99095 Erfurt (OT Mittelhausen)							
Internet	www.kindergarten-erfurt.de							
Altersgruppe	6 Monate - Schuleintritt							
Öffnungszeiten	06:00 bis 17:00 Uhr							
Betriebserlaubnis	66 ¹¹⁷	erteilt ab: 18.11.2013			Ausweisung Alter U3/Ü3		nein	
Bedarfsplan	65			barrierefrei		ja		
belegte Plätze	09.22	63	12.22	62	03.23	65	06.23	65
Besonderheit	Elternbegleiter							
Kindertagesstätte "Weißbach-Spatzen"								Nr. 73
Träger	DRK Kreisverband Erfurt e.V.							
Adresse	Ludwig-Böhner-Platz 5, 99090 Erfurt (OT Töttelstädt)							
Internet	www.drk-erfurt.de							
Altersgruppe	2 - Schuleintritt							
Öffnungszeiten	06:15 bis 17:15 Uhr							
Betriebserlaubnis	30	erteilt ab: 01.10.2020			Ausweisung Alter U3/Ü3:		ja	
Bedarfsplan	30							
belegte Plätze	09.22	6	12.22	6	03.23	6	06.23	6
Kindergarten "Benjamin Blümchen"								Nr. 74
Träger	AWO AJS gGmbH							
Adresse	Kastanienstraße 8, 99095 Erfurt (OT Schwerborn)							
Internet	www.kindergarten-erfurt.de							
Altersgruppe	2 - Schuleintritt							
Öffnungszeiten	06:00 bis 17:00 Uhr							
Betriebserlaubnis	41	erteilt ab: 27.04.2020			Ausweisung Alter U3/Ü3:		ja	
Bedarfsplan	41							
belegte Plätze	09.22	39	12.22	40	03.23	40	06.23	40
Besonderheit	nominiert für den Deutschen Kita-Preis 2020 Zertifizierung als „Haus der kleinen Forscher“							
Kindergarten "Friedrich Fröbel"								Nr. 77
Träger	Kolping Bildungswerk Thüringen e. V.							
Adresse	Karlsplatz 15a, 99095 Erfurt (OT Stotternheim)							
Internet	www.kbw-th.de							
Altersgruppe	1 - Schuleintritt							
Öffnungszeiten	06:00 bis 17:00 Uhr							
Betriebserlaubnis	140	erteilt ab: 08.09.2023			Ausweisung Alter U3/Ü3		ja	
Bedarfsplan	140 (stufenweise Aufnahme)			barrierefrei		ja		
belegte Plätze	09.22	84	12.22	95	03.23	99	06.23	99
Kindergarten "Vieselbach"								Nr. 78
Träger	TSA Bildung und Soziales gGmbH							
Adresse	Kreuzkirchgasse 8, 99098 Erfurt (OT Vieselbach)							
Internet	www.sozialakademie.info							
Altersgruppe	2 - Schuleintritt							
Öffnungszeiten	06:30 bis 17:00 Uhr							
Betriebserlaubnis	80	erteilt ab: 01.08.2019			Ausweisung Alter U3/Ü3:		ja	
Bedarfsplan	80							
belegte Plätze	09.22	67	12.22	70	03.23	79	06.23	79

¹¹⁷ 1 Platz im Rahmen von befristeten Ausnahmegenehmigungen

Evangelischer Kindergarten "Am Peterbach"								Nr. 82	
Träger	Evangelisches Kirchspiel Windischholzhausen-Büßleben								
Adresse	Platz der Jugend 5, 99098 Erfurt (OT Büßleben)								
Internet	www.kiwibue.de								
Altersgruppe	2 - Schuleintritt								
Öffnungszeiten	06:00 bis 17:00 Uhr								
Betriebserlaubnis	76	erteilt ab: 25.11.2005			Ausweisung Alter U3/Ü3			nein	
Bedarfsplan	76				barrierefrei			ja ¹¹⁸	
belegte Plätze	09.22	65	12.22	69	03.23	74	06.23	76	
Kindertageseinrichtung "Die Linderbacher"								Nr. 84	
Träger	Landeshauptstadt Erfurt								
Adresse	Am Weiherweg 20, 99098 Erfurt (OT Linderbach)								
Internet	www.erfurt.de/ef121455 oder www.kita.erfurt.de								
Altersgruppe	2 - Schuleintritt								
Öffnungszeiten	06:00 bis 17:00 Uhr								
Betriebserlaubnis	44	erteilt ab: 01.08.2016			Ausweisung Alter U3/Ü3:			nein	
Bedarfsplan	44								
belegte Plätze	09.22	37	12.22	40	03.23	43	06.23	44	
Hinweis	ThEKiZ								
Kindergarten "Glückspilz"								Nr. 85	
Träger	AWO AJS gGmbH								
Adresse	Flughafenstraße 15, 99092 Erfurt (OT Bindersleben)								
Internet	www.kindergarten-erfurt.de								
Altersgruppe	2 - Schuleintritt								
Öffnungszeiten	06:00 bis 17:30 Uhr								
Betriebserlaubnis	62	erteilt ab: 01.11.2012			Ausweisung Alter U3/Ü3			nein	
Bedarfsplan	62				barrierefrei			ja	
belegte Plätze	09.22	53	12.22	55	03.23	59	06.23	61	
Kindergarten "Gisperslebener Entdecker" (Bis 31.08.2023 Kindertagesstätte "Bussi Bär")								Nr. 87	
Träger	Trägerwerk Soziale Dienste in Thüringen gGmbH								
Adresse	Am Kilianipark 5, 99091 Erfurt (OT Gispersleben)								
Internet	www.traegerwerk-thueringen.de								
Altersgruppe	2 - Schuleintritt								
Öffnungszeiten	06:30 bis 17:00 Uhr								
Betriebserlaubnis	80	erteilt ab: 01.10.2023			Ausweisung Alter U3/Ü3			nein	
Bedarfsplan	80 (stufenweise Aufnahme)				barrierefrei			ja	
belegte Plätze	09.22	41	12.22	42	03.23	41	06.23	42	
Besonderheit	Elternbegleiter								
Hinweis	Ersatzneubau ab 01.10.2023 eröffnet (80 Plätze)								

¹¹⁸ Barrierefreiheit über Hintereingang (gartenseitig) gewährleistet.

Kindergarten "Glühwürmchen" (Betriebskindergarten)									Nr. 92
Träger	AWO AJS gGmbH/ Thüringer Energie AG								
Adresse	Schwerborner Str. 30, 99087 Erfurt (OT Hohenwinden)								
Internet	www.kindergarten-erfurt.de								
Altersgruppe	7 Monate- Schuleintritt								
Öffnungszeiten	06:00 bis 18:00 Uhr								
Betriebserlaubnis	45	erteilt ab: 20.07.2009			Ausweisung Alter U3/Ü3:		nein		
Bedarfsplan	45								
belegte Plätze	09.22	41	12.22	45	03.23	45	06.23	45	
Besonderheit	Zertifizierung als „Haus der kleinen Forscher“								
"Naturkindergarten"									Nr. 109
Träger	Verein zur Förderung der Waldorfpädagogik Erfurt e.V.								
Adresse	Wasserweg 16b, 99094 Erfurt (OT Bischleben)								
Internet	www.waldorfpaedagogik-erfurt.de								
Altersgruppe	2 bis Schuleintritt								
Öffnungszeiten	08:00 bis 16:00 Uhr								
Betriebserlaubnis	25	erteilt ab: 01.09.2023			Ausweisung Alter U3/Ü3:		ja		
Bedarfsplan	25								
belegte Plätze	09.22	50	12.22	20	03.23	20	06.23	20	

2.7.2.2 Kindertagespflege¹¹⁹

ländliche Ortsteile		
anonymisierte Bezeichnung	Plätze ¹²⁰	Stadtteil
4073	5	Büßleben
4072	5	
4190	5	Egstedt
4005	5	Gispersleben
4176	5	Hochheim
4024	5	Hohenwinden
4039	5	
4193	5	Möbisburg-Rhoda
4082	5	Niedernissa
4177	5	
4038	5	Schmira
4169	5	Töttleben
4181	5	Vieselbach
4145	5	Windischholzhausen
4138	5	

¹¹⁹ Aufgrund des Datenschutzes kann eine detaillierte Darstellung der Kindertagespflegestandorte nur nach Zustimmung der jeweils selbständigen Kindertagespflegepersonen erfolgen. Da diese Zustimmung zum Zeitpunkt der Erstellung des Planungsdokumentes nicht vorlag und um eine einheitliche Darstellung gewährleisten zu können, werden die jeweiligen Standorte nur mit der anonymisierten Bezeichnung (ohne Angaben der Name Adresse oder Kontaktdaten) gelistet.

Genauere Angaben zu den jeweiligen Kindertagespflegepersonen bei (z.B. Adresse) können Bedarf bei der Beratungsstelle des Jugendamtes erfragt werden können.

¹²⁰ Plätze gemäß Pfliegerlaubnis

2.7.3 Belegung

2.7.3.1 Kindertageseinrichtungen

Die folgende Abbildung zeigt den Belegungsverlauf im Kindergartenjahr 2022/2023 für die Kindertageseinrichtungen im Planungsraum ländliche Ortsteile.

Von November 2022 bis Juli 2023 stieg die Belegung der Einrichtungen an. Von Oktober 2022 bis Juli 2023 stieg die Belegung der Einrichtungen in der Summe an.

Von August 2022 bis April 2023 wurden im Vergleich zum Vorjahreszeitraum weniger Kinder betreut (Rückgang um ca. -1 bis -3 %).

Zum Höchstbelegungszeitpunkt Juli waren 95,90 % aller Kapazitäten belegt, dies entspricht dem Niveau vom Vorjahresmonat.



Abb. 50: ländl. Ortsteile Belegung (Quelle: interne Belegungsstatistik des Jugendamtes)

2.7.3.2 Kindertagespflege

In den ländlichen Ortsteilen wurden über das gesamte Kindergartenjahr 2022/2023 mehr Kinder betreut als im Vorjahreszeitraum.

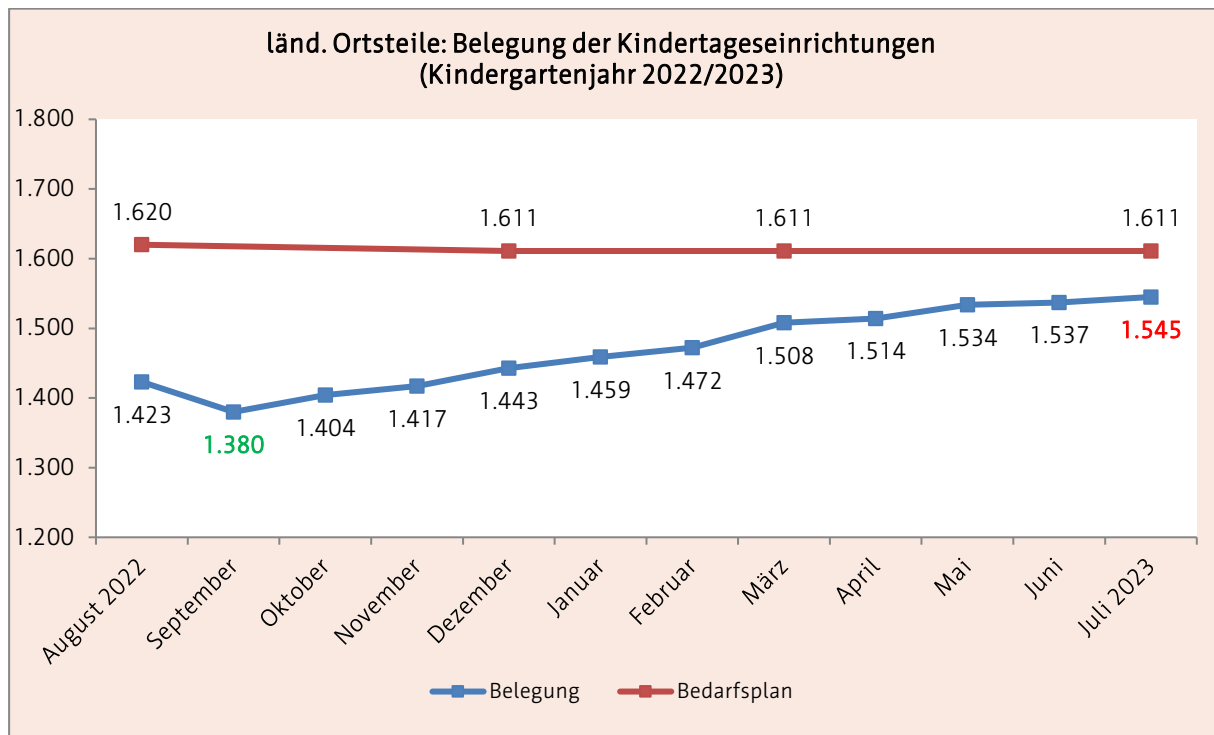

Abb. 51: ländl. Ortsteile Belegung Kindertagespflege (Quelle: interne Belegungsstatistik des Jugendamtes)

3 Bedarfsermittlung

3.1 quantitative Bedarfe

Um den quantitativen Bedarf an Betreuungsplätzen für den Planungszeitraum eines Kindergartenjahres in der Landeshauptstadt Erfurt zu ermitteln, ist es zunächst erforderlich die letzten Kindergartenjahre zu analysieren.

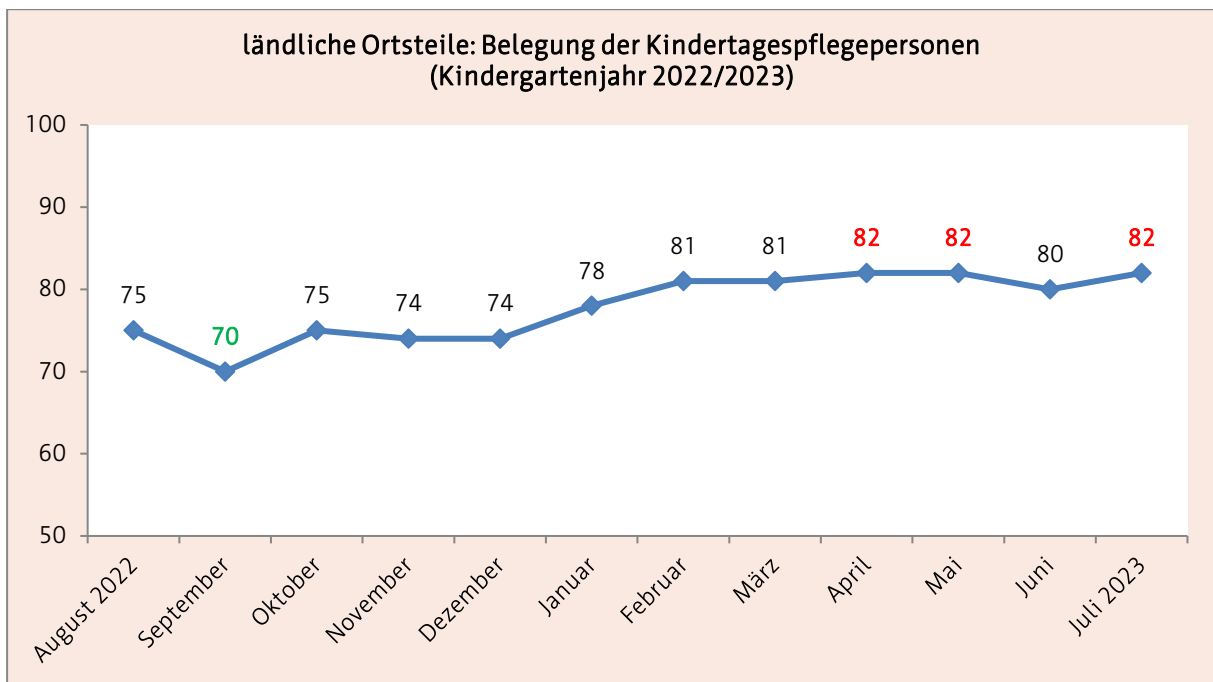
Die Belegung der Kindergartenjahre ist, wie exemplarisch am Kindergartenjahr 2022/2023 in 2.1.3.1 dargestellt, nicht gleichbleibend hoch. Die Belegung steigt vom niedrigsten Belegungsmonat September bis zu den Sommermonaten des darauffolgenden Jahres kontinuierlich an. Die höchste Belegung der Einrichtungen ist meist im Juni/ Juli festzustellen.

Um den Bedarf über ein gesamtes Kindergartenjahr realistisch abbilden zu können, ist es erforderlich die Betreuungsquoten¹²¹ zum Zeitpunkt der Höchstbelegung¹²² zu ermitteln.

3.1.1 Entwicklung der Betreuungsquoten

Im Folgenden werden die Betreuungsquoten des Monats Juni¹²³ für die Altersgruppe "unter 3 Jahre" und "über 3 Jahre" gemäß § 20 (1) ThürKigaG von 2019 bis 2023 dargestellt.

Juni 2019						
Alter	Kinder mit Rechtsanspruch		Kinder in Betreuung		Betreuungsquote	
unter 3	4.148	-43	2.736	-25	65,96%	+0,08 %
über 3	7.759	+102	7.435	+66	95,82 %	-0,42 %
<i>Summe</i>	<i>11.907</i>	<i>+59</i>	<i>10.171</i>	<i>+41</i>	<i>85,42 %</i>	<i>-0,08 %</i>
Juni 2020						
unter 3	4.121	-27	2.635	-101	63,94 %	-2,02 %
über 3	7.744	-15	7.475	+40	96,53 %	+0,71 %
<i>Summe</i>	<i>11.865</i>	<i>-42</i>	<i>10.110</i>	<i>-61</i>	<i>85,21 %</i>	<i>-0,21 %</i>
Juni 2021						
unter 3	3.870	-251	2.670	+35	68,99 %	+5,00 %
über 3	7.676	-68	7.402	-73	96,43 %	-0,10 %
<i>Summe</i>	<i>11.546</i>	<i>-319</i>	<i>10.072</i>	<i>-38</i>	<i>87,23 %</i>	<i>+2,00 %</i>
Juni 2022						
Alter	Kinder mit Rechtsanspruch		Kinder in Betreuung		Betreuungsquote	
unter 3	3.729	-141 ¹²⁴	2.609	-61	69,97 %	+0,98 %
über 3	7.740	+64	7.477	+75	96,60 %	+0,17 %
<i>Summe</i>	<i>11.469</i>	<i>-77</i>	<i>10.086</i>	<i>+14</i>	<i>87,94 %</i>	<i>+0,71 %</i>

¹²¹ Verhältnis der Kinder mit Rechtsanspruch (Kinder ab einem Jahr bis Schuleintritt, ohne die Altersgruppe der 0-Jährigen) und den tatsächlich betreuten Kindern.

¹²² Von einer Nutzung der Datengrundlagen zum Stichtag 31.03. laut ThürKigaG für die Bedarfsberechnung wird aufgrund der geringen Aussagefähigkeit in Bezug auf den Bedarf über das gesamte Kindergartenjahr abgesehen.

¹²³ In 2020 bis 2022 stellte der Juli den Höchstbelegungsmonat dar. Um jedoch eine Vergleichbarkeit mit den Vorjahren herzustellen werden, in der Tabelle von für die Jahre 2017-2022 der Monat Juni verglichen.

¹²⁴ Veränderung zum Vorjahreszeitraum

Juni 2023						
unter 3	3.643	-87	2.666 ¹²⁵	+57	73,18 %	+3,21 %
über 3	7.554	-186	7.347 ¹²⁶	-130	97,26 %	+0,66 %
<i>Summe</i>	<i>11.197¹²⁷</i>	<i>-272</i>	<i>10.013¹²⁸</i>	<i>-73</i>	<i>89,43 %</i>	<i>+1,49 %</i>

Seit dem deutlichen Anstieg der Kinder mit Rechtsanspruch im Jahr 2018 waren bis 2020 sowohl deren Anzahl als auch deren Gesamtbetreuungsquote im Juni relativ konstant. Gleichzeitig stagnierte auch der Umfang der betreuten Kinder in Summe zum Stichtag.

Seit 2021 ist in Bezug auf die Gesamtanzahl der Kinder mit einem Rechtsanspruch ein rückläufiger Trend feststellbar. Trotz dieses Rückgangs ist seit 2018 die Anzahl der tatsächlich betreuten Kinder relativ konstant, was einen Anstieg der Betreuungsquoten zufolge hatte (siehe folgende Abbildung):



Abb. 52: Betreuungsquoten zum Juni (Quelle: Belegungsstatistik des Jugendamtes)

Vollem bei den unter 3- Jährigen ist im Zeitraum von 2020 bis 2023 ein deutlicherer Anstieg der Betreuungsquote um +9,24 % feststellbar. Im Juni 2023 wurden sogar trotz des Rückgangs der Anzahl der Kinder mit einem Rechtsanspruch mehr Kinder als im Vorjahreszeitraum betreut. Bei den über 3-Jährigen stieg im gleichen Zeitraum der Anteil der betreuten Kinder um + 4,22 %.

¹²⁵2.400 Kita und 266 Kindertagespflege

¹²⁶7.344 Kita und 3 Kindertagespflege

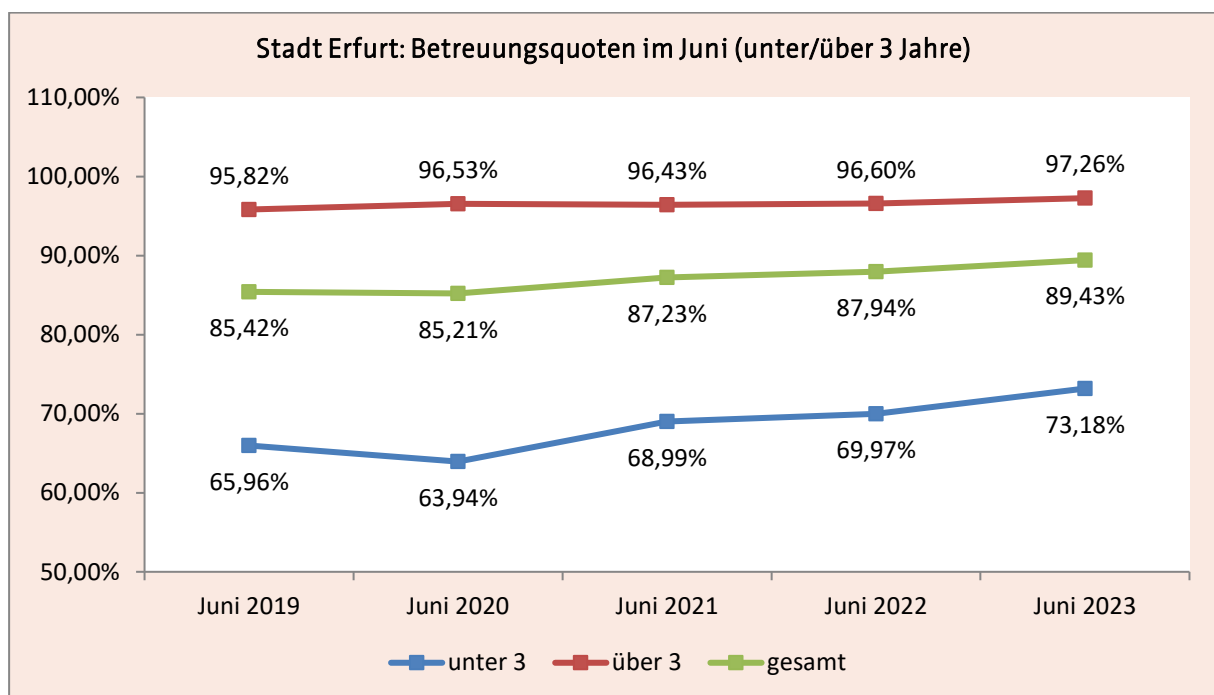
¹²⁷siehe 2.1.1.4

¹²⁸9.744 Kita und 269 Kindertagespflege (siehe 2.1.3.1 und 2.1.3.2)

3.1.2 Prognose der Betreuungsquoten für 2022-2025

In der Landeshauptstadt Erfurt wurde am 19.12.2018 durch den Stadtrat eine mittelfristige Bedarfsermittlung für Kindertageseinrichtungen/ Kindertagespflege bis zum Jahr 2025 beschlossen (DS 2516/18). Gemäß dem Maßnahmepunkt 6.3.8 des Planungsdokumentes wurde die im Planungsdokument getroffenen prognostischen Aussagen im IV. Quartal 2021 umfassend fachlich evaluiert.

Im I. Quartal 2022 erfolgte im Rahmen eines fachpolitischen Diskurses eine Anpassung der (Ziel-)Betreuungsquoten für die Altersgruppen unter/über 3 Jahre für den Zeitraum 2022 bis 2025 (DS 0260/22):

(Ziel-)Betreuungsquote (jeweils zum 01.06.)¹²⁹				
Alter der Kinder	2022	2023	2024	2025
1- unter 3 Jahre	75 %	80 %	85 %	90 %
3 Jahre bis Schuleintritt	97 %	98 %	99 %	100%

In der Landeshauptstadt sollen für die in der Tabelle benannte Prozentzahl je Altersgruppe die entsprechenden Betreuungsplätze zur Verfügung gestellt werden. Die Umsetzung dieser familienfreundlichen Quoten in Erfurt zielt auf die Verbesserung

- I. des beruflichen Wiedereinstiegs nach der Elternzeit,
- II. der Vereinbarkeit von Beruf und Familie sowie
- III. der Gewährleistung des Wunsch- und Wahlrechtes gemäß § 5 ThürKigaG¹³⁰.

3.1.3 Prognose der benötigten Kinderbetreuungsplätze 2024/2025

Zur Berechnung der benötigten Betreuungsplätze, die zur Umsetzung der familienfreundlichen (Ziel-)Betreuungsquoten (siehe 3.1.2) erforderlich sind, werden die fachpolitisch beschlossenen Quoten je Altersgruppe auf die vorliegenden Daten der Kinder mit Rechtsanspruch zum Stichtag 06.2023 (siehe 2.1.1.4) wie folgt angewendet:

Prognose für das Kindergartenjahr 2024/2025			
Alter der Kinder	Anzahl	(Ziel-)Betreuungsquote	benötigte Plätze
1- unter 3 Jahre	3.643	85 %	3.097
3 Jahre bis Schuleintritt	7.554	99 %	7.478
Summe		11.197	10.575

¹²⁹ siehe DS 0116/21 und DS 0117/22

¹³⁰ Dies ermöglicht es den Familien Aspekte wie die Nähe zum Wohn- oder Arbeitsort, den Standort, die Erreichbarkeit mit PKW bzw. ÖPNV, die Essensversorgung, das pädagogische Konzept aber auch den baulichen Zustand des Gebäudes, stärker in die Entscheidung für oder gegen eine Kindertageseinrichtung mit einfließen zu lassen.

3.2 qualitative Bedarfe

Die qualitativen Bedarfe werden in Verantwortung des Erfurter Fachberaternetzwerkes unter ggf. Hinzuziehung weiterer Akteure (z.B. Elternvertretern, Gesundheitsamt, Jugendamt) erarbeitet.

Die konkreten Ergebnisse dieser Bedarfsfeststellung werden in die mittelfristige Bedarfsplanung aufgenommen und dienen als Schwerpunktsetzung für die pädagogische Arbeit.

4 Maßnahmeplanung

Auf der Grundlage der Bestandsdarstellung sowie des ermittelten Bedarfs ergeben sich für die Landeshauptstadt Erfurt folgende Maßnahmepunkte.

4.1 quantitative Maßnahmen

4.1.1 Bestandssicherung durch Sanierungsmaßnahmen

Bereits geschaffene Betreuungsplätze in Kindertageseinrichtungen sind durch entsprechende Sanierungsmaßnahmen zu sichern. Hierfür sind die im jährlich beschlossenen Haushaltsplan der Stadt Erfurt benannten Maßnahmen zwingend umzusetzen. Werden diese nicht oder verspätet umgesetzt, gefährdet dies die Aufrechterhaltung der Betriebserlaubnisse für die zu sanierenden Kindertageseinrichtungen und hat somit den Wegfall von dringend benötigten Platzkapazitäten zur Folge.

4.1.2 Platzerweiterungen im Rahmen von Baumaßnahmen

Vorbehaltlich der tatsächlichen terminlichen Realisierung und erteilten Betriebserlaubnis sind folgende zusätzliche Betreuungsplätze im Rahmen von Bau- und Sanierungsmaßnahmen geplant¹³¹:

Kindergartenjahr 2024/2025

(Ersatz-) Neubau					
Nr.	Ortsteil	Planungsraum	Vorhaben	neue Plätze	Zeitraum
106	Daberstedt	Südstadt	Neubau (Peter-Vischer-Weg/ DRK)	65	III. Quartal 2024 ¹³²
Summe				ca. 65	

4.1.3 Bedarfsdeckung

Der unter 3.1.3 **prognostizierte Bedarf** an Betreuungsplätzen **zur Umsetzung der familienfreundlichen (Ziel-)Betreuungsquoten** in der Landeshauptstadt Erfurt (siehe 3.1.2), inkl. der Berücksichtigung von

- Kindern unter 1 Jahr (2.1.3.1, b),
- Schulrückstellungen (2.1.3.1, b) sowie
- Zuzügen (z.B. 2.1.1.6),

kann für das Kindergartenjahr 2024/25 rein rechnerisch **fast vollständig gedeckt** werden.

¹³¹ Stand 12.2023 (Änderungen möglich)

¹³² Fertigstellung der Baumaßnahme hat sich verzögert.

Kindergartenjahr 2024/2025			
(a) Bedarf	Prognose ¹³³		10.575
	Schulrücksteller		100
	Kinder unter 1 Jahr		50
	Zuzüge ¹³⁴		50
	Summe		10.775
(b) Bestand ¹³⁵	Kita		10.307 ¹³⁶
	Kindertagespflege		300 ¹³⁷
	Summe		10.607
(c) Platzgewinnung	Kita	Sanierung	0
		(Ersatz-)Neubau	65 ¹³⁸
	Summe		65
Summe: Plätze		(b) + (c)	10.672
Differenz: Bedarf und Plätze		(b) + (c) - (a)	-103 -0,96 %

4.2 qualitative Maßnahmen

Die qualitativen Maßnahmen werden aus den qualitativen Bedarfen (3.2), die durch das Erfurter Fachberaternetzwerk erarbeitet werden, abgeleitet.

Die Benennung von konkreten Maßnahmen erfolgt ausschließlich im Rahmen einer mittelfristigen Bedarfsplanung.

4.3 Betreuung von unter 1-Jährigen

Die Bedarfseinschätzung zur Betreuung von Kindern unter einem Jahr gemäß § 24 SGB VIII und § 2 ThürKigaG obliegt dem Erfurter Jugendamt.

4.4 Anpassung der Bedarfsplanung

Eine Anpassung bzw. Änderung der quantitativen Maßnahmenplanung (inkl. Anlage I) kann durch die Leitung des Jugendamtes vorgenommen werden, wenn

- vom zuständigen Ministerium aufgrund von geänderten Bedarfslagen Betriebserlaubnisse angepasst bzw. Ausnahmegenehmigungen ausgestellt werden sowie
- zur Bedarfsdeckung erforderliche zusätzliche Betreuungsplätze geschaffen werden.

¹³³ siehe 3.1.3

¹³⁴ Kinder mit einem vorherigen Hauptwohnsitz in einer anderen Gemeinde, einem anderen Kreis, Bundesland oder einem anderen Staat.

¹³⁵ Abweichung von der Darstellung in der Evaluation der mittelfristigen Bedarfsermittlung bis 2025 (DS 0116/21, S. 32): aufgrund zahlreicher Veränderung in den Kitas (z.B. Reduzierung der Kapazität aufgrund von Sanierungsstau oder laufender Sanierungsmaßnahmen am Bestandsgebäude/ aufgrund der gegebenen räumlichen Voraussetzungen/ aufgrund besonderer Vorkommnisse).

¹³⁶ Die Daten des Bestands wurden vor dem Stichtag 08.2024 erhoben (Prognose). **Änderungen sind jederzeit möglich** (z.B. aufgrund von Ausnahmegenehmigungen).

¹³⁷ Hierbei handelt es sich um eine Schätzung

¹³⁸ siehe 4.1.2

4.5 Monitoring der Bedarfsplanung

Die Umsetzung der Ziele und Aufgaben dieses Bedarfsplanes sind durch die Verwaltung des Jugendamtes zu begleiten und der Stand der Umsetzung im Unterausschuss Kita kontinuierlich zu beraten.

Die in der Evaluation zur mittelfristigen Bedarfsermittlung bis 2025 (siehe DS 0116/21) getroffenen Prognosen (Anzahl der Kinder mit Rechtsanspruch, Betreuungsquoten) sind im Rahmen der jährlichen Bedarfsplanung mit den tatsächlichen Daten (Kinder mit Rechtsanspruch, betreute Kinder und Betreuungsquoten je Altersgruppe) abzugleichen.

Quellen

(1) Literatur

Bantel, Dr. u.a. (2020)

Auswirkungen der Corona-Pandemie auf die Kindergesundheit und den Familienalltag

Bertelsmann Stiftung (2022)

Pressemitteilung vom 20.10.2022: 2023 fehlen in Deutschland rund 384.000 Kita-Plätze

Deutschen Städtetages (18.11.2022)

Finanzierung des Bundesprogramms Sprach-Kitas bis zum 30. Juni 2023 (Dokumenten-Nr. U 4499)

DPA (14.10.2022)

dpa-infocom:221014-99-128892/3

(<https://www.sueddeutsche.de/politik/fluechtlinge-erfurt-bald-mehr-unterkuenfte-fuer-fluechtlingsaufnahmen-in-thueringen-dpa.urn-newsml-dpa-com-20090101-221014-99-128892>)

Federal Institute for Population Research (2022)

Fertility declines near the end of the COVID-19 pandemic: Evidence of the 2022 birth declines in Germany and Sweden

Freistaat Thüringen (2017)

Thüringer Gesetz über die Bildung, Erziehung und Betreuung von Kindern in Kindergärten, anderen Kindertageseinrichtungen und in Kindertagespflege als Ausführungsgesetz zum Achten Buch Sozialgesetzbuch (Thüringer Kindergartengesetz - ThürKigaG - vom 18. Dezember 2017) in Kraft und wurde letztmalig am 09.05.2023 geändert.

IKPE "Institut für kommunale Planung und Entwicklung" (2019)

Entwurf Zweiter Sozialstrukturatlas für den Freistaat Thüringen mit der Fokussierung auf „Armut und Armutsprävention in Thüringen“, 1. Teil

Kalter, B. & Schrapper, C. (2006)

Was leistet die Sozialraumorientierung? Konzepte und Effekte wirksamer Kinder- und Jugendhilfe

KOMDAT. Kommentierte Daten der Kinder & Jugendhilfe (2023)

Januar 2023. Heft. Nr. 3/22 25.Jg.

MDR Fernsehen (2022)

FAKT IST! aus Erfurt vom 14. November 2022 (22:10 Uhr)

MDR Nachrichten (2022)

Thüringen nimmt so viele Flüchtlinge wie noch nie auf
(<https://www.mdr.de/nachrichten/thueringen/fluechtlinge-ukraine-anzahl-suhl-asyl-100.html>)

UNO Flüchtlingshilfe Deutschland (2022)

Flüchtlingszahlen: Zahlen & Fakten zu Menschen auf der Flucht
(<https://www.uno-fluechtlingshilfe.de/informieren/fluechtlingszahlen>)

Sozialgesetzbuch (SGB) Achtes Buch (VIII)

Kinder- und Jugendhilfe

Sozialgesetzbuch (SGB) Zwölftes (XII)

Sozialhilfe

Stadtverwaltung Erfurt (2015)

Kommunalstatistisches Heft 93. Erfurter Statistik. Bevölkerungsprognose bis 2040

Stadtverwaltung Erfurt (2017b)

Fachberatung für Kinder mit besonderen Bedürfnissen, Konzept (29.05.2017)

Stadtverwaltung Erfurt (2018)

Mittelfristige Bedarfsermittlung Kindertageseinrichtungen/Kindertagespflege bis 2025

Stadtverwaltung Erfurt (2019a)

ISEK Erfurt 2030. Integriertes Stadtentwicklungskonzept. Teil 1

Stadtverwaltung Erfurt (2019b)

ISEK Erfurt 2030. Integriertes Stadtentwicklungskonzept. Teil 2

Stadtverwaltung Erfurt (2020)

Sozialstrukturatlas 2020 zur Beschreibung der Lebenslagen der Erfurter Bevölkerung

Stadtverwaltung Erfurt (2021)

Kommunalstatistisches Heft 113. Erfurter Statistik. Bevölkerungsprognose bis 2040

Thüringer Ministerium für Bildung, Jugend und Sport (2015a)

Thüringer Bildungsplan bis 18 Jahre.

Thüringer Ministerium für Bildung, Jugend und Sport (2015b)

Fachliche Empfehlung. Gemeinsame Förderung von Kindern ohne und mit (drohender) Behinderung nach § 7 Abs. 1 bis 3 ThürKitaG sowie von Kindern mit besonderem Förderbedarf nach § 7 Abs. 4 ThürKitaG in Kindertagesstätten.

Thüringer Ministerium für Bildung, Jugend und Sport (2016)

Handreichung des Thüringer Ministeriums für Bildung, Jugend und Sport Kinder aus Flüchtlingsfamilien in Kindertageseinrichtungen

Thüringer Ministerium für Migration, Justiz und Verbraucherschutz (2022)

Pressemittlung 66/2022 12.12.2022

Thüringer Ministerium für Bildung, Jugend und Sport (2020)

Wiederaufnahme der Kindertagesbetreuung im Freistaat Thüringen

Thüringer Ministeriums für Bildung, Wissenschaft und Kultur (2010)

Arbeitspapier zur inhaltlichen Ausgestaltung der Fachberatung gemäß § 15a ThürKitaG

Thüringer Schulgesetz (2021)

Thüringer Schulgesetz in der Fassung der Bekanntmachung vom 30. April 2003 zuletzt geändert am 5. Mai 2021 nichtamtliche Lesefassung in der Gültigkeit ab 1. August 2021

Thüringer Schulordnung (1994)

Thüringer Schulordnung für die Grundschule, die Regelschule, die Gemeinschaftsschule, das Gymnasium und die Gesamtschule (Thüringer Schulordnung - ThürSchulO -)
Vom 20. Januar 1994

(2) Drucksachen¹³⁹ der Landeshauptstadt Erfurt

DS 0487/17

Konzept Fachberatung für Kinder mit besonderen Bedürfnissen

DS 0248/18

Entwicklungsstrategie Thüringer Eltern-Kind-Zentren (ThEKiZ) in Erfurt

DS 2516/18

Mittelfristige Bedarfsermittlung bis 2025

DS 0633/19

Fachberatung für Kinder mit besonderen Bedürfnissen - Fortschreibung des Konzeptes für den Zeitraum 01.08.2019 bis 31.07.2022

DS 0676/19

Bedarfsplanung Tageseinrichtungen für Kinder/Tagespflege für den Zeitraum vom 1. August 2019 bis 31. Juli 2020

DS 0809/20

Bedarfsplanung Tageseinrichtungen für Kinder/Tagespflege für den Zeitraum vom 1. August 2020 bis 31. Juli 2021

DS 0912/21

Bedarfsplanung Tageseinrichtungen für Kinder/Tagespflege für den Zeitraum vom 1. August 2021 bis 31. Juli 2022

DS 0116/21

Evaluation der mittelfristigen Bedarfsermittlung Kindertageseinrichtungen/
Kindertagespflege bis 2025

DS 0260/22

Änderung der mittelfristigen Bedarfsermittlung Kindertageseinrichtungen/
Kindertagespflege bis 2025 (Drucksache 2516/18)

DS 0754/22

Bedarfsplanung Tageseinrichtungen für Kinder/Tagespflege für den Zeitraum vom 1. August 2022 bis 31. Juli 2023

DS 1832/22

Familienförderplan 2023 bis 2027

DS 0969/23

Bedarfsplanung Kindertageseinrichtungen für Kindertagespflege für den Zeitraum vom 1. August 2023 bis 31. Juli 2024

¹³⁹ Abrufbar im Bürgerinformationssystem (<http://buergerinfo.erfurt.de>) unter der Rubrik "Recherche" abrufbar.

(3) Drucksachen des Thüringer Landtags (7. Wahlperiode)

Drucksache 7/ 6504 (19.10.2022)

Kleine Anfrage des Abgeordneten Tischner (CDU) und Antwort des Thüringer Ministeriums für Bildung, Jugend und Sport. Anspruch auf Plätze in der Kindertagespflege in Thüringen