

Dokumentation 2022

Jugendhilfeplanung

Bedarfsplanung Kindertageseinrichtungen/ Kindertagespflege
für den Zeitraum vom 1. August 2022 bis 31. Juli 2023



Jugendamt
Jugendhilfeplanung

Impressum

Herausgeber
Landeshauptstadt Erfurt
Stadtverwaltung

Redaktion
Jugendamt
Jugendhilfeplanung

Telefon: 0361 655-4701
Fax: 0361 655-4709
E-Mail: jugendhilfeplanung@erfurt.de
Internet: www.erfurt.de/ef126773

Stand: **04.2022**

Inhaltsverzeichnis

	Seite
1	Gesetzliche Grundlagen 6
2	Corona-Pandemie 6
3	Bestandsdarstellung 7
3.1	Stadt Erfurt gesamt 7
3.1.1	Demografische Entwicklung und Problemlagen..... 8
3.1.1.1	Bevölkerung..... 9
3.1.1.2	Ausländer 10
3.1.1.3	Geburten 10
3.1.1.4	Kinder mit Rechtsanspruch auf einen Betreuungsplatz zum 01.06..... 11
3.1.1.5	Flüchtlinge..... 12
3.1.1.6	Haushalte mit Kindern 12
3.1.2	Betreuungsplätze in Kindertageseinrichtungen 14
3.1.2.1	Bestandsentwicklung 14
3.1.2.2	Bestand zum 01.03.2022 15
3.1.2.3	Angebote für Kinder mit Behinderung bzw. drohender Behinderung..... 15
3.1.2.4	Angebote für Kinder mit besonderem Förderbedarf 16
3.1.3	Belegung 17
3.1.3.1	Kindertageseinrichtungen..... 17
3.1.3.2	Kindertagespflege 19
3.1.3.3	Platzverfügbarkeit 01.06.2021 20
3.1.4	Bundes-, Landes- und Kommunalprogramme 21
3.1.4.1	Bundesprogramm "Sprach-Kitas" 21
3.1.4.2	Bundesprogramm "Kita-Einstieg" 22
3.1.4.3	Bundesprogramm "ElternChanceN" (Elternbegleiter)..... 23
3.1.4.4	Landesprogramm "Thüringer Eltern-Kind-Zentren" (ThEKiZ)..... 24
3.1.4.5	Landesmodellprojekt "Vielfalt vor Ort" 24
3.1.4.6	Kommunalprojekt "Demokratie und Vielfalt" 26
3.2	Planungsraum City..... 27
3.2.1	Demografische Entwicklung und Problemlagen..... 27
3.2.1.1	Bevölkerung..... 27
3.2.1.2	Haushalte mit Kindern 28
3.2.1.3	Kinder mit Rechtsanspruch zum 01.06..... 29
3.2.1.4	soziale Belastungen 29
3.2.2	Bestandsdarstellung zum 01.03.2022 30
3.2.2.1	Kindertageseinrichtungen..... 30
3.2.2.2	Kindertagespflege 35
3.2.3	Belegung 35
3.2.3.1	Kindertageseinrichtungen..... 35
3.2.3.2	Kindertagespflege 36
3.3	Planungsraum Gründerzeit Südstadt..... 37
3.3.1	Demografische Entwicklung und Problemlagen..... 37
3.3.1.1	Bevölkerung..... 37
3.3.1.2	Haushalte mit Kindern 38
3.3.1.3	Kinder mit Rechtsanspruch zum 01.06..... 39

3.3.1.4	soziale Belastungen	39
3.3.2	Bestandsdarstellung zum 01.03.2022	40
3.3.2.1	Kindertageseinrichtungen.....	40
3.3.2.2	Kindertagespflege	44
3.3.3	Belegung	44
3.3.3.1	Kindertageseinrichtungen.....	44
3.3.3.2	Kindertagespflege	45
3.4	Planungsraum Gründerzeit Oststadt	46
3.4.1	Demografische Entwicklung und Problemlagen.....	46
3.4.1.1	Bevölkerung.....	46
3.4.1.2	Haushalte mit Kindern	47
3.4.1.3	Kinder mit Rechtsanspruch zum 01.06.....	48
3.4.1.4	soziale Belastungen	48
3.4.2	Bestandsdarstellung zum 01.03.2022	49
3.4.2.1	Kindertageseinrichtungen.....	49
3.4.2.2	Kindertagespflege	53
3.4.3	Belegung	53
3.4.3.1	Kindertageseinrichtungen.....	53
3.4.3.2	Kindertagespflege	54
3.5	Planungsraum Großwohnsiedlungen Nord.....	55
3.5.1	Demografische Entwicklung und Problemlagen.....	55
3.5.1.1	Bevölkerung.....	55
3.5.1.2	Haushalte mit Kindern	56
3.5.1.3	Kinder mit Rechtsanspruch zum 01.06.....	57
3.5.1.4	soziale Belastungen	57
3.5.2	Bestandsdarstellung zum 01.03.2022	58
3.5.2.1	Kindertageseinrichtungen.....	58
3.5.2.2	Kindertagespflege	60
3.5.3	Belegung	61
3.5.3.1	Kindertageseinrichtungen.....	61
3.5.3.2	Kindertagespflege	61
3.6	Planungsraum Großwohnsiedlungen Südost	62
3.6.1	Demografische Entwicklung und Problemlagen.....	62
3.6.1.1	Bevölkerung.....	62
3.6.1.2	Haushalte mit Kindern	63
3.6.1.3	Kinder mit Rechtsanspruch zum 01.06.....	64
3.6.1.4	soziale Belastungen	64
3.6.2	Bestandsdarstellung zum 01.03.2022	65
3.6.2.1	Kindertageseinrichtungen.....	65
3.6.2.2	Kindertagespflege	68
3.6.3	Belegung	68
3.6.3.1	Kindertageseinrichtungen.....	68
3.6.3.2	Kindertagespflege	69
3.7	Planungsraum ländliche Ortsteile.....	70
3.7.1	Demografische Entwicklung und Problemlagen.....	71
3.7.1.1	Bevölkerung.....	71
3.7.1.2	Haushalte mit Kindern	71

3.7.1.3	Kinder mit Rechtsanspruch zum 01.06.....	72
3.7.1.4	soziale Belastungen	72
3.7.2	Bestandsdarstellung zum 01.03.2022	73
3.7.2.1	Kindertageseinrichtungen.....	73
3.7.2.2	Kindertagespflege	79
3.7.3	Belegung	79
3.7.3.1	Kindertageseinrichtungen.....	79
3.7.3.2	Kindertagespflege	80
4	Bedarfsermittlung.....	81
4.1	quantitative Bedarfe	81
4.1.1	Entwicklung der Betreuungsquoten	81
4.1.2	Prognose der Betreuungsquoten für 2022-2025.....	83
4.1.3	Prognose der benötigten Kinderbetreuungsplätze 2021/2022	83
4.2	qualitative Bedarfe.....	83
5	Maßnahmeplanung.....	84
5.1	quantitative Maßnahmen	84
5.1.1	Bestandssicherung durch Sanierungsmaßnahmen.....	84
5.1.2	Platzerweiterungen im Rahmen von Baumaßnahmen.....	84
5.1.3	Bedarfsdeckung	85
5.2	qualitative Maßnahmen	86
5.3	Betreuung von unter 1-Jährigen	86
5.4	Anpassung der Bedarfsplanung.....	86
5.5	Monitoring der Bedarfsplanung.....	86
Quellen	87
Anlage I	Auflistung aller Kindertageseinrichtungen (Betriebserlaubnis/ Bedarfsplan)	

1 Gesetzliche Grundlagen

Zum 01.01.2018 trat das Thüringer Gesetz über die Bildung, Erziehung und Betreuung von Kindern in Kindergärten, anderen Kindertageseinrichtungen und in Kindertagespflege als Ausführungsgesetz zum Achten Buch Sozialgesetzbuch (Thüringer Kindergartengesetz - ThürKigaG -vom 18. Dezember 2017) in Kraft und wurde letztmalig am 31.07.2021 geändert.¹

Gemäß § 1(1) werden Kindertageseinrichtungen anhand der Altersgruppen der zu betreuenden Kinder begrifflich wie folgt strukturiert:

Bezeichnung	Alter
Kinderkrippe	bis zu 3 Jahren
Kindergarten	vom vollendeten 3. Lebensjahr - Schuleintritt
gemeinschaftlich geführte Einrichtung (Kindertageseinrichtung)	verschiedene Altersgruppen (ab dem 1. Lebensjahr)

Gemäß §20 ThürKigaG erstellen die örtlichen Träger der öffentlichen Jugendhilfe jährlich für ihr Gebiet einen Bedarfsplan für die Kindertagesbetreuung in Kindertageseinrichtungen und in Kindertagespflege.

Der Bedarfsplan weist für das Planungsgebiet die Kindertageseinrichtungen und die Plätze der Kindertagesbetreuung aus, die zur Erfüllung des Anspruchs nach § 2 ThürKigaG erforderlich sind. Darüber hinaus sind bei der Bedarfsplanung

- die örtlichen Lebensbedingungen, die sich auf den Bedarf an Kindertagesbetreuung auswirken (z.B. Wirtschafts- und Sozialstruktur im Planungsgebiet),
- die tatsächliche Inanspruchnahme der Kindertageseinrichtungen und Kindertagespflege sowie
- das Wunsch- und Wahlrecht nach § 5 ThürKigaG zu beachten.

2 Corona-Pandemie

Seit dem Kindergartenjahr 2020/2021 erfolgt die pädagogische Arbeit sowohl in den Kindertageseinrichtungen als auch bei den Kindertagespflegepersonen aufgrund der Auswirkungen der Corona- Pandemie unter besonders erschwerten Rahmenbedingungen (z.B. erhöhtes Ansteckungsrisiko, Hygiene- und Abstandsregelungen).

Auch im Kindergartenjahr 2022/2023 ist davon auszugehen, dass die Folgen der Pandemie den pädagogischen Alltag vor Ort weiterhin beeinträchtigen werden (z.B. Betreuung in festen Gruppen, Verkürzung der Öffnungszeiten).

Sowohl die Kindertageseinrichtungen und die Kindertagespflegepersonen als auch die Familien mit Kindern stehen aufgrund dessen weiterhin vor großen Herausforderungen (z.B. Abdeckung der Betreuung aufgrund von Quarantäne, verkürzten Öffnungszeiten, Personalmangel).

¹ Geändert durch den Artikel 3 des Gesetzes vom 31. Juli 2021 (GVBl. S. 387). Ergänzt wurden jeweils Regelungen, auf deren Grundlage die Elternbeteiligung bzw. die Elternbeitragspflicht auch dann ausgesetzt werden, wenn zwecks Infektionsschutz die Schließung von [...] Kindertageseinrichtungen und Kindertagespflege aufgrund bundesrechtlicher Vorgaben, wie etwa der so genannten „Bundesnotbremse“, angeordnet werden.

3 Bestandsdarstellung

3.1 Stadt Erfurt gesamt

Die Stadt Erfurt wird in folgende sechs Planungsräume² (siehe folgende Tabelle sowie Abbildung) unterteilt, die sich aus verschiedenen Ortsteilen zusammensetzen:

Planungsraum	Ortsteile				
	Anzahl	Nummer			
1. City	2	01	04		
2. Südstadt	3	02	03	11	
3. Oststadt	4	07	08	24	25
4. Nord	4	05	06	10	23
5. Südost	3	13	14	15	
6. Ländliche Ortsteile	37	09	12	16-22	26-53



Abb. 1: Übersicht der Planungsräume des Jugendamtes (Kartendarstellung: Amt für Geoinformation und Bodenordnung)

Diese kleinräumige Betrachtung der Landeshauptstadt Erfurt in Form von Planungsräumen ermöglicht eine differenzierte Betrachtung von Lebens- und Problemlagen sowie den bereitgestellten Betreuungsangeboten für Kinder im Alter von 0-6 Jahren.

² Die Planungsräume der Jugendhilfeplanung setzen sich aus praktikablen Anforderungen sowie ausbau- und siedlungsstrukturellen Gesichtspunkten der Landeshauptstadt Erfurt zusammen.

Der folgenden Karte³ kann die Lage der Kinderbetreuungseinrichtungen (Kennzeichnung durch ein schwarzes Symbol) in den jeweiligen Planungsräumen (farblich unterschiedlich hinterlegt, siehe Farbschema in Abb. 1) entnommen werden.

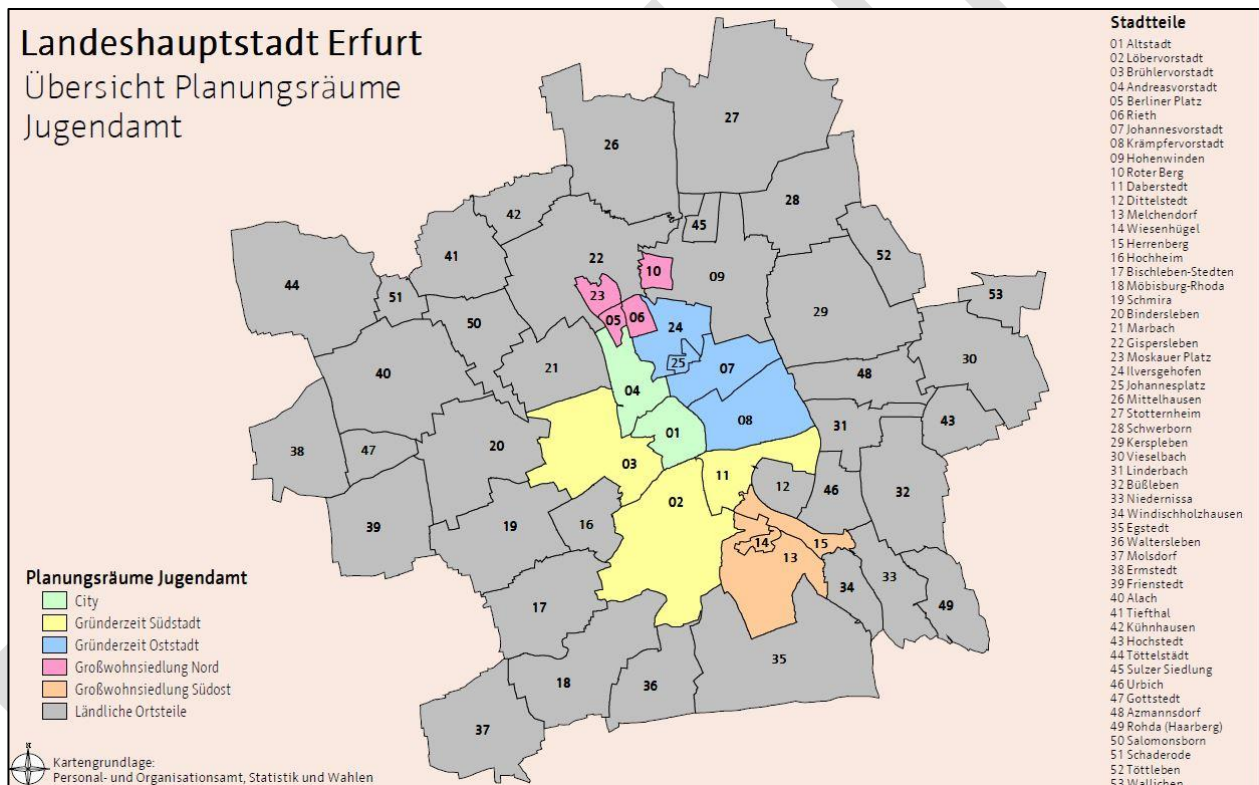

Abb. 2: Gesamtstadt (Kartendarstellung: Amt für Geoinformation und Bodenordnung)

3.1.1 Demografische Entwicklung und Problemlagen

Für eine bedarfsgerechte Planung der Kindertageseinrichtungen sowie der Kindertagespflegeangebote in der Landeshauptstadt Erfurt ist zunächst eine gesamtstädtische sowie planungsraumbezogene Betrachtung⁴ der demografischen Entwicklung erforderlich.

³ Ausführliche interaktive Darstellung unter www.kita.erfurt.de abrufbar

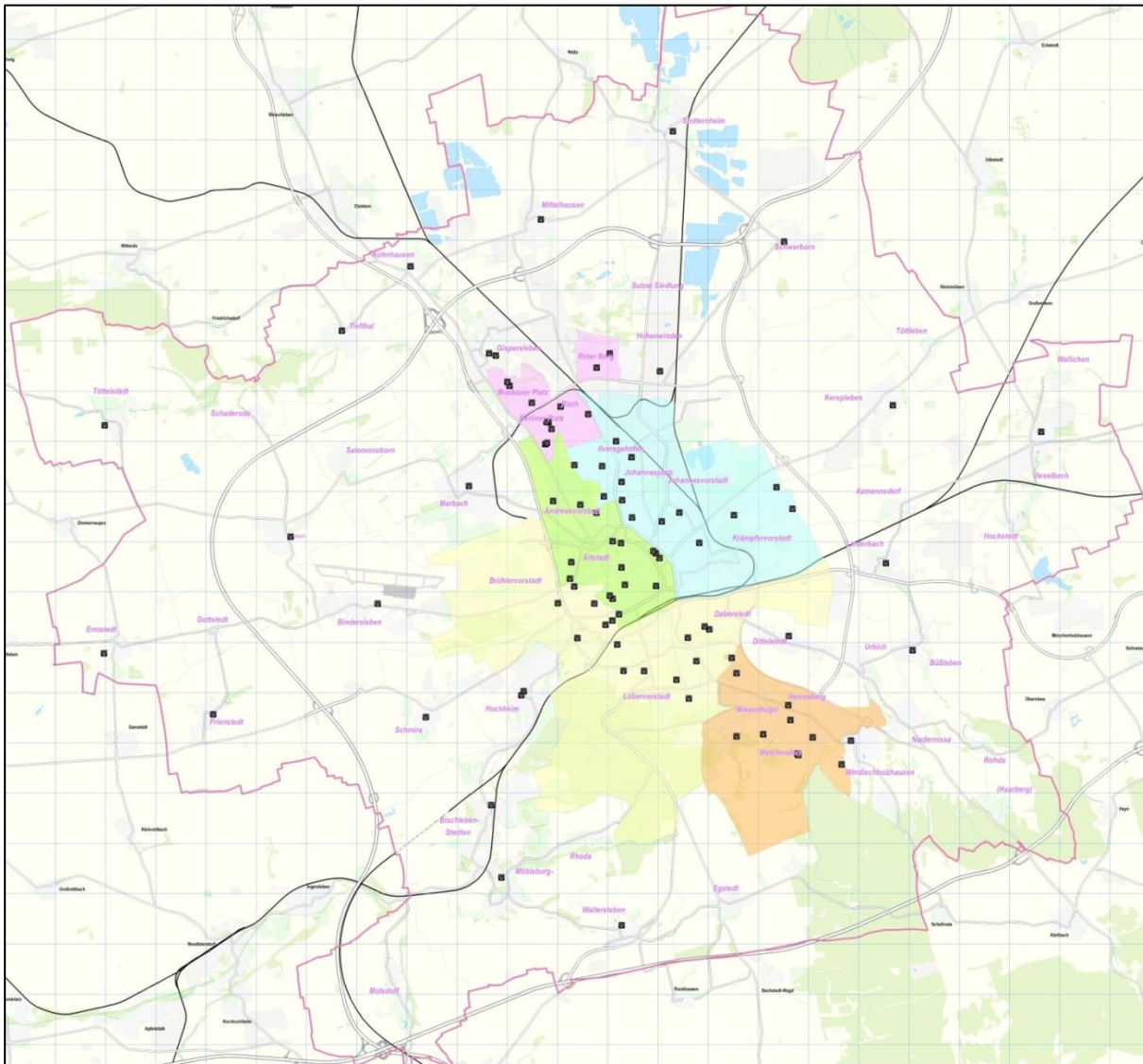
⁴ In der jährlichen Bedarfsplanung werden nur wesentliche soziodemografische Daten (z.B. Bevölkerung, Geburten, Kinder mit Rechtsanspruch) dargestellt. Eine umfassendere Darstellung je Planungsraum (z.B. Gesundheitsdaten, SGB II- Bezug) erfolgt hingegen in der evaluierten mittelfristigen Bedarfsermittlung bis 2025.

3.1.1.1 Bevölkerung

Von 2017 bis 2020 blieb die Gesamtzahl der Bevölkerung in der Landeshauptstadt Erfurt relativ konstant bei ca. 214.100 (siehe folgende Abb.).



Abb. 3: Bevölkerung nach Altersgruppen (Quelle: Personal- und Organisationsamt, Abteilung Statistik und Wahlen)

Die meisten Erfurter Bürger lebten im Betrachtungszeitraum in den ländlichen Ortsteilen und der Oststadt. Der Planungsraum Südost wies den geringsten Anteil an der Bevölkerung auf (siehe folgende Abb.).

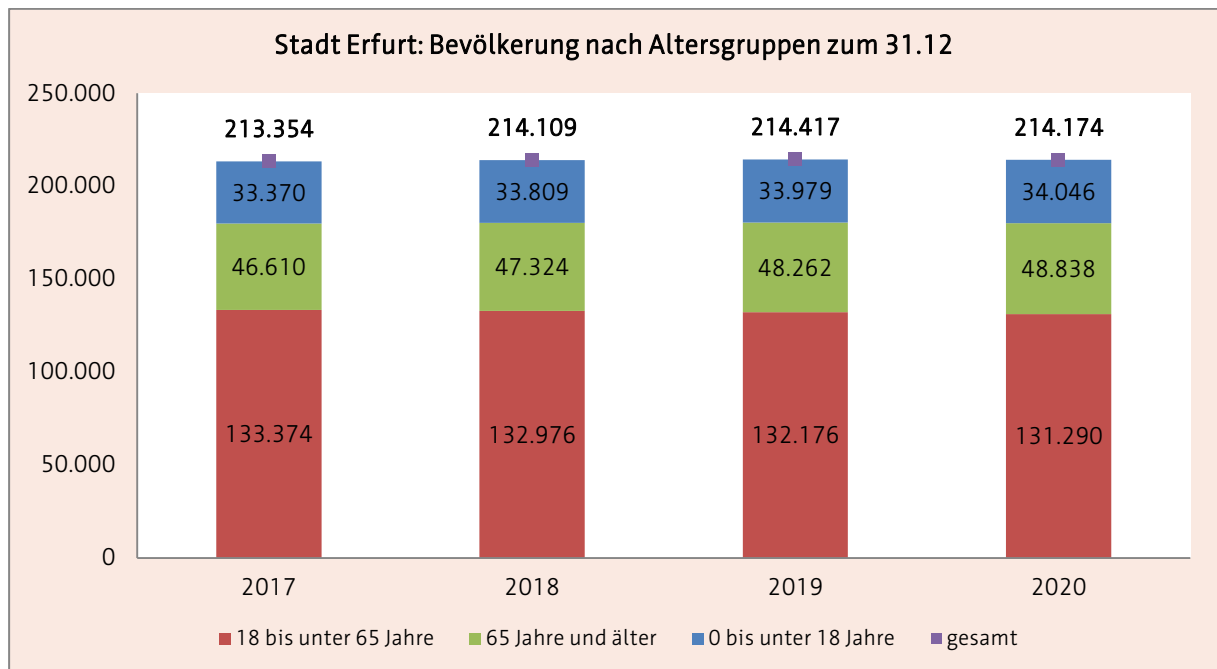

Abb. 4: Bevölkerung nach Planungsräumen (Quelle: Personal- und Organisationsamt, Abteilung Statistik und Wahlen)

3.1.1.2 Ausländer

Die Anzahl der in Erfurt lebenden Personen ohne deutsche Staatsbürgerschaft stieg im Betrachtungszeitraum von 2017 bis 2020 um +21,6 % (siehe folgende Abb.). Im Jahr 2020 betrug der Anteil von Personen ohne deutsche Staatsbürgerschaft an der Gesamtbevölkerung von Erfurt 9,34 %.

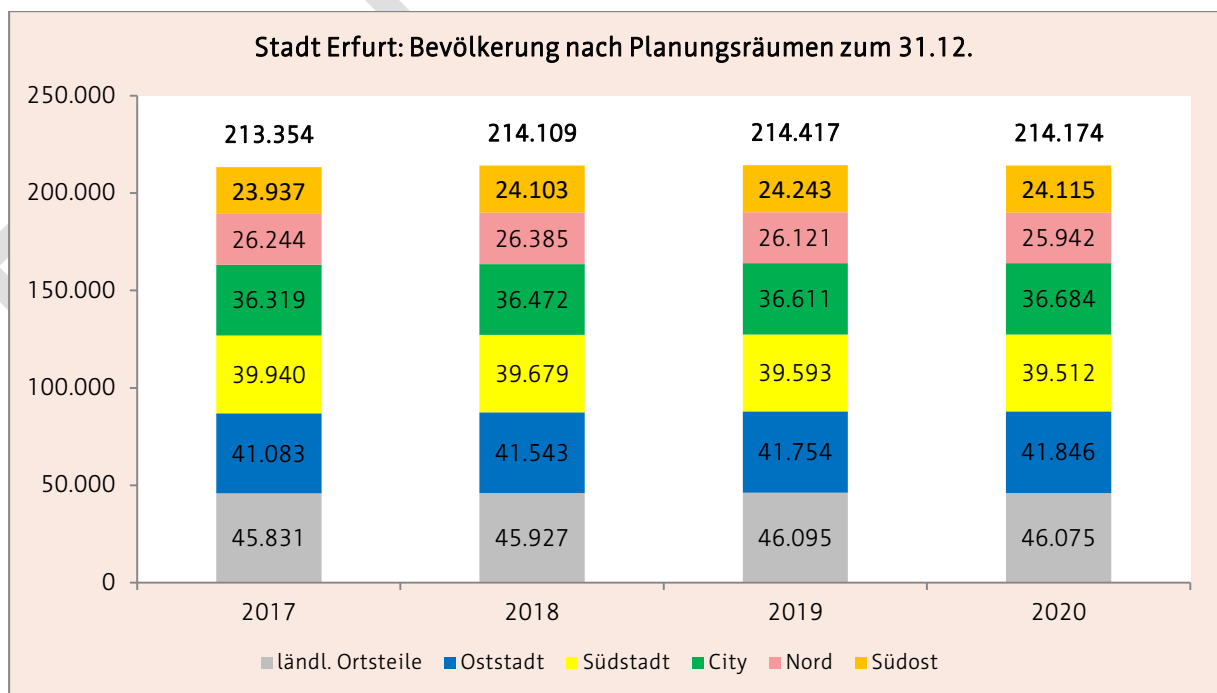

Abb. 5: Entwicklung Ausländer (Quelle: Personal- und Organisationsamt, Abteilung Statistik und Wahlen)

3.1.1.3 Geburten⁵

Von 2017 bis 2020 ist ein Rückgang der Geburten um -9,1 % feststellbar. Die meisten Kinder wurden im Betrachtungszeitraum in der Oststadt und der City geboren. Die wenigsten Kinder kamen im Südosten der Landeshauptstadt Erfurt zur Welt (siehe folgende Abb.).

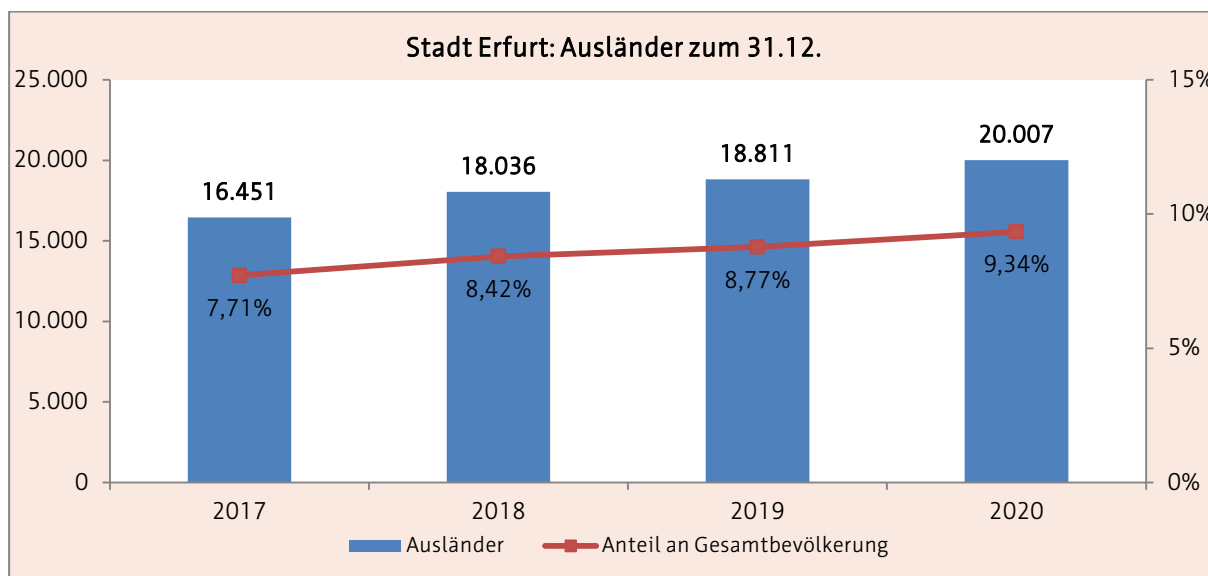

Abb. 6: Geburten (Quelle: Personal- und Organisationsamt, Abteilung Statistik und Wahlen)

⁵ Daten des Erfurter Melderegisters: Geburten von in Erfurt gemeldeten Müttern (dies umfasst auch Geburten außerhalb der Landeshauptstadt)

3.1.1.4 Kinder mit Rechtsanspruch⁶ auf einen Betreuungsplatz zum 01.06.

Betrachtet man den Zeitraum von 2017 bis 2021 (siehe folgende Abb.) lässt sich feststellen, dass sich von 2017 auf 2018 ein deutlicher Zuwachs um +2,85 % von 11.520 auf 11.848 vollzog. Diese Veränderung wirkte sich vor allem auf die Planungsräume Nord, Oststadt sowie Südost aus. Dieser Anstieg war nach Einschätzungen der Abteilung Statistik und Wahlen vor allem auf den Zuzug von ca. 500 Kindern zurückzuführen, wovon ca. 50 % der Kinder einer nicht-deutschen Staatsangehörigkeit zugeordnet werden konnten.

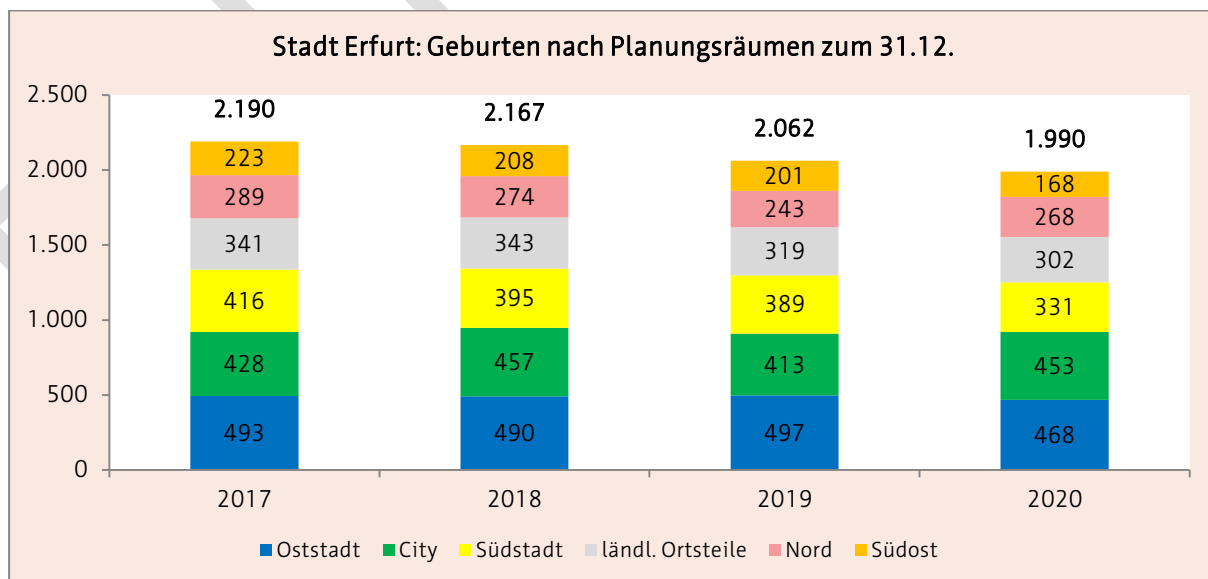

Abb. 7: Kinder mit Rechtsanspruch (Quelle: Personal- und Organisationsamt, Abteilung Statistik und Wahlen)

Von 2018 bis 2020 blieb die Anzahl der Kinder mit einem Rechtsanspruch auf einen Betreuungsplatz in einer Kindertageseinrichtung (als auch deren Verteilung auf die verschiedenen Planungsräume) relativ konstant.

Im Jahr 2021 sank die Gesamtanzahl erstmals wieder um ca. -2,7 % im Vergleich zum Vorjahr. Die Veränderung ist nach Einschätzungen der Abteilung Statistik und Wahlen (Stand 07.2021) u.a. vor allem

- auf den Wegzug von Familien in das Erfurter Umland (z.B. aufgrund des fehlenden Baugrundes bzw. bezahlbaren Wohnraums in Erfurt) sowie
- auf den Rückgang der Geburten in den letzten Jahren (siehe 3.1.1.3) zurückzuführen.

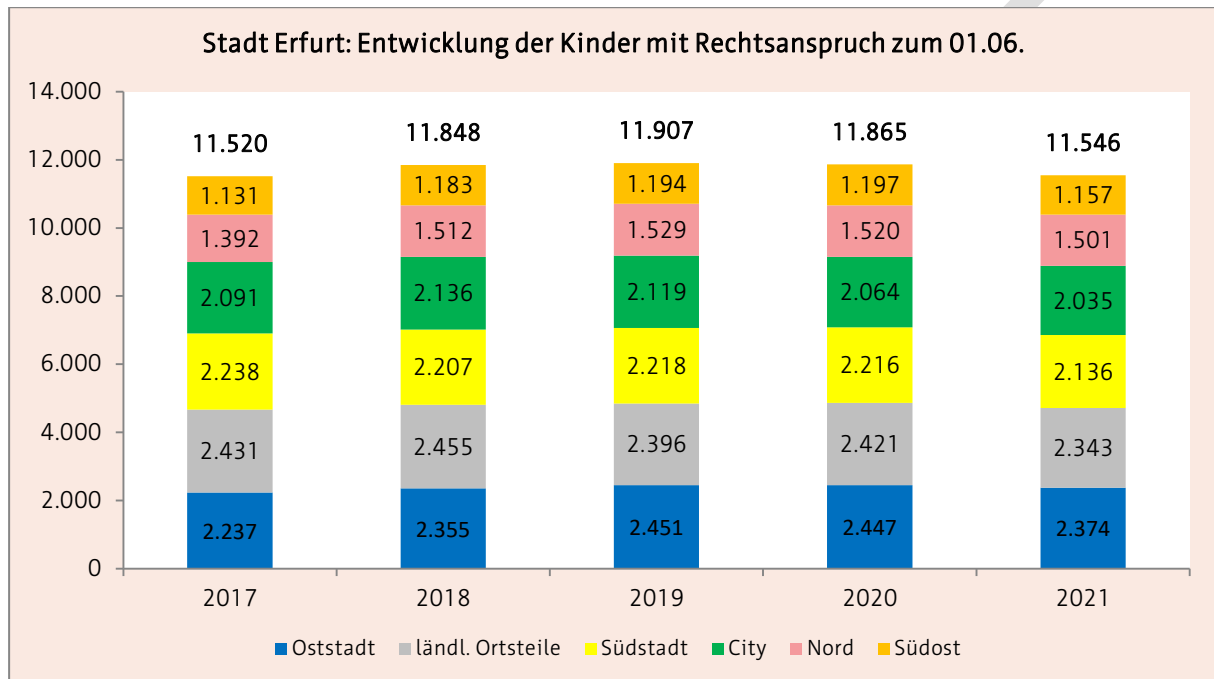
Über den gesamten Betrachtungszeitraum lebten zum Stichtag die meisten Kinder mit einem Rechtsanspruch in den Planungsräumen Oststadt, ländliche Ortsteile sowie Südstadt.

Betrachtet man die Anzahl der Kinder mit Rechtsanspruch im Hinblick auf die Altersgruppen der unter bzw. über 3-Jährigen, zeigt sich die in der folgenden Grafik dargestellte Verteilung.

⁶ Gemäß §2 ThürKigaG haben Kinder vom vollendeten ersten Lebensjahr bis zum Schuleintritt einen Rechtsanspruch auf einen Betreuungsplatz in einer Kindertageseinrichtung.



Abb. 8: Kinder mit Rechtsanspruch nach Alter (Quelle: Personal- und Organisationsamt, Abteilung Statistik und Wahlen)

3.1.1.5 Flüchtlinge

Im Oktober 2021 wies das Thüringer Ministerium für Migration, Justiz und Verbraucherschutz in einer Pressemitteilung auf die steigenden Flüchtlingszahlen hin. "Bis Ende Juni wurden in Thüringen 1873 Asylanträge gestellt, Ende September waren es 3319. Allein im September kamen 533 hinzu."⁷

Im Rahmen der Verteilung in die kommunalen Gebietskörperschaften wurden von November bis Dezember 2021 insgesamt 120 Flüchtlinge pro Monat in der Landeshauptstadt Erfurt zusätzlich untergebracht, darunter auch Kinder im Alter von unter 7 Jahren (mit potentiellen Rechtsanspruch auf einen Betreuungsplatz in einer Kindertageseinrichtung):

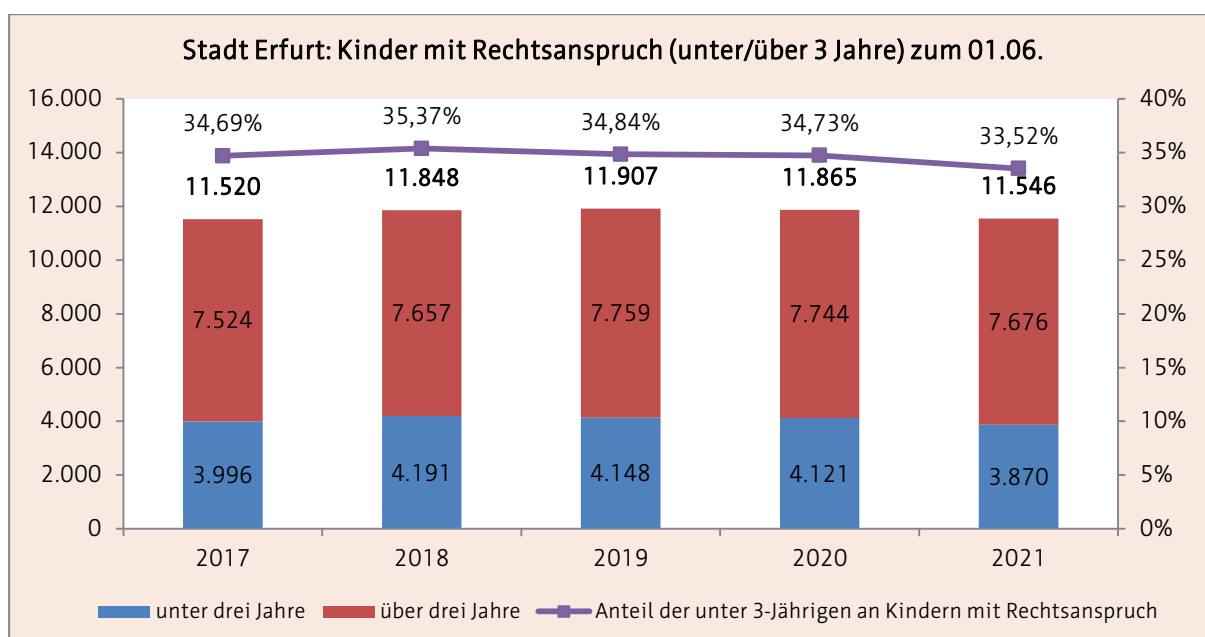
Zeitraum	Kinder unter 7 Jahren	davon unter 3 Jahre
Oktober 2021	13	3
November 2021	7	5
Dezember 2021	3	-
Summe	23	8

Aufgrund des seit Ende Februar 2022 herrschenden Krieges zwischen der Ukraine und Russland ist ein weiterer Anstieg der Flüchtlingszahlen sehr wahrscheinlich. Im Gegensatz zu der Fluchtzuwanderung im Jahr 2015 fliehen derzeit jedoch vor allem Frauen und Minderjährige.⁸

3.1.1.6 Haushalte mit Kindern

Im Betrachtungszeitraum von 2017 bis 2020 blieb die Gesamtanzahl von Haushalten mit Kindern relativ konstant (Veränderung von +0,5 %/-0,5 %)

⁷ Thüringer Ministerium für Migration, Justiz und Verbraucherschutz (2021)

⁸ vgl. Thüringer Ministerium für Migration, Justiz und Verbraucherschutz (2022)

Hinsichtlich der verschiedenen Formen des Zusammenlebens zeigte sich jedoch ein Rückgang sowohl bei den nicht verheirateten Paaren (-3,3 %) als auch bei den Alleinerziehenden mit Kindern (-2 %). Die Anzahl der Ehepaare mit Kindern stieg hingegen um +4,5 % (siehe folgende Abb.)



Abb. 9: Haushalte mit Kindern (Quelle: Personal- und Organisationsamt, Abteilung Statistik und Wahlen)

Betrachtet man die einzelnen Planungsräume, zeigt sich, dass die größte Anzahl an Haushalten mit Kindern in den ländlichen Ortsteilen, der Südoststadt und der Oststadt lebten. Die geringste Anzahl an Haushalten mit Kindern wiesen hingegen die Planungsräume Nord und Südost auf (siehe folgende Abb.).

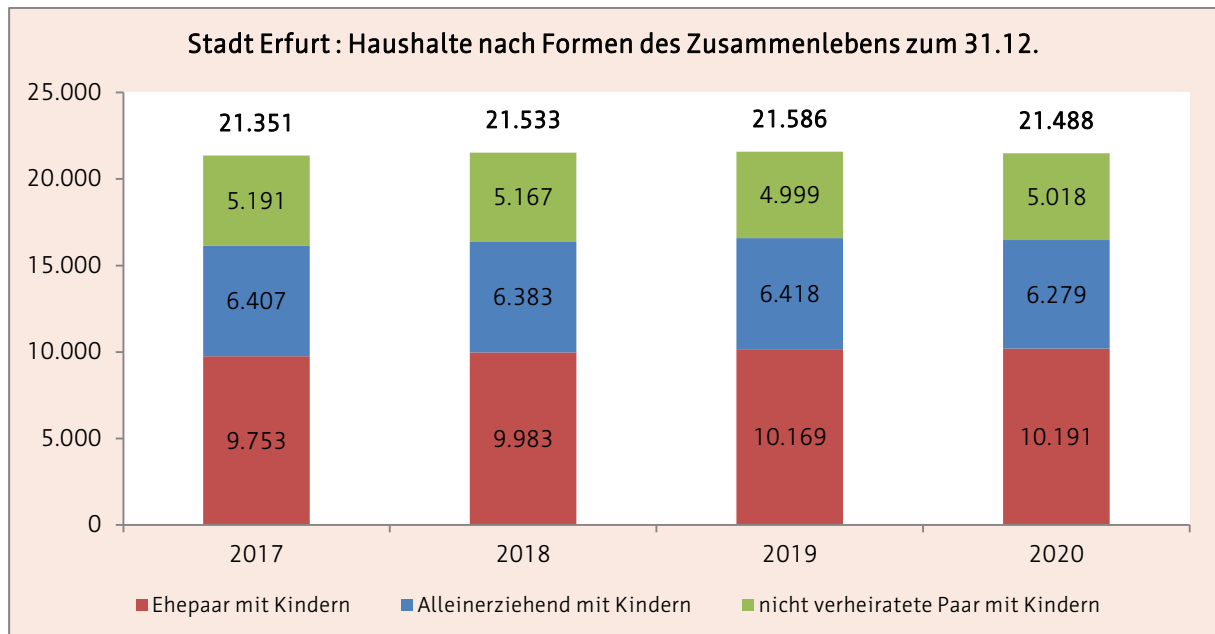

Abb. 10: Haushalte mit Kindern (Quelle: Personal- und Organisationsamt, Abteilung Statistik und Wahlen)

3.1.2 Betreuungsplätze in Kindertageseinrichtungen

Für eine bedarfsgerechte Planung der Kindertagesbetreuung in der Landeshauptstadt Erfurt ist über die Betrachtung der demografischen Entwicklung und möglichen Problemlagen hinaus auch eine Analyse des bisherigen Bestandes an Betreuungsplätzen sowohl in Kindertageseinrichtungen als auch bei Kindertagespflegepersonen erforderlich.

3.1.2.1 Bestandsentwicklung

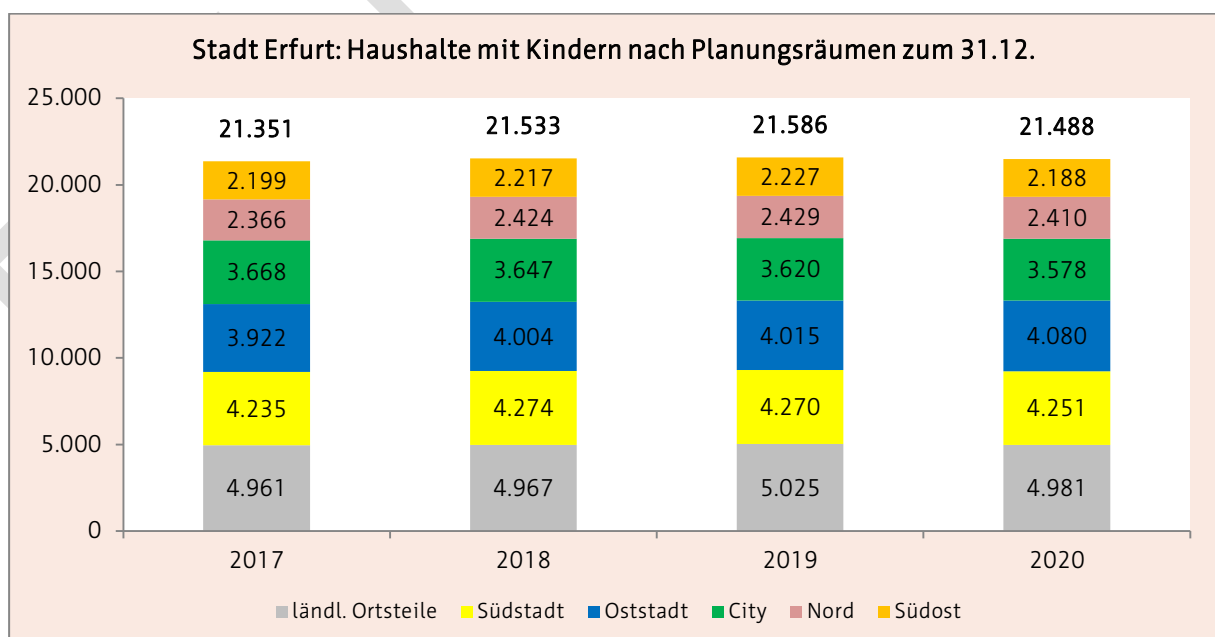
Die folgenden beiden Übersichten verdeutlichen, dass sich die Bedarfsplanzahlen, wie in den Kindergartenjahren zuvor, aufgrund des gestiegenen Betreuungsbedarfs in der Landeshauptstadt Erfurt dynamisch veränderten.

Es wurden zahlreiche bedarfsgerechte Anpassungen innerhalb der Kindergartenjahre auch nach dem Beschluss durch den Stadtrat vorgenommen.

Bedarfsplanung 2020/2021						
Planungsraum	Beschluss DS 0809/20 ⁹ 08.2020		Anpassung			
	BE ¹⁰	BP ¹¹	12.2020		07.2021	
			BE	BP	BE	BP
City	1.655	1.655	1.685	1.685	1.697	1.694
Südstadt	1.839	1.839	1.809	1.809	1.812	1.812
Oststadt	1.963	1.947	1.963	1.947	1.964	1.947
Nord	1.562	1.562	1.562	1.562	1.562	1.562
Südost	1.450	1.450	1.491	1.491	1.492	1.462
ländl. OT	1.618	1.618	1.601	1.601	1.603	1.603
Erfurt	10.087	10.071	10.111	10.095	10.130¹²	10.110

Bedarfsplanung 2021/2022				
Planungsraum	Beschluss DS 0912/21 08.2021		Anpassung Stand 12.2021	
	BE	BP	BE	BP
City	1.870	1.870	1.870	1.870
Südstadt	1.809	1.809	1.809	1.809
Oststadt	1.965 ¹³	1.947	1.963	1.947
Nord	1.562	1.562	1.562	1.562
Südost	1.493 ¹⁴	1.491	1.491	1.491
ländl. OT	1.621 ¹⁵	1.620	1.620	1.620
Erfurt	10.320¹⁶	10.299	10.315	10.299

⁹ siehe Anlage I

¹⁰ Betriebserlaubnis (gibt die max. Platzkapazität der Einrichtung an)

¹¹ Bedarfsplanzahl (kann von der Betriebserlaubnis abweichen)

¹² inkl. 12 Plätzen im Rahmen von Ausnahmegenehmigungen

¹³ inkl. 2 Plätzen im Rahmen von Ausnahmegenehmigungen

¹⁴ inkl. 2 Plätzen im Rahmen von Ausnahmegenehmigungen

¹⁵ inkl. 1 Platz im Rahmen von Ausnahmegenehmigungen

3.1.2.2 Bestand zum 01.03.2022

In der Stadt Erfurt standen Familien zum 01.03.2022¹⁷ folgende Plätze für die Betreuung von Kindern zur Verfügung:

Bestand zum 01.03.2022				
Planungsraum	Kindertageseinrichtungen		Kindertagespflegepersonen	
	Anzahl	Bedarfsplan	Anzahl	Plätze
City	21 ¹⁸	1.870	15	53
Südstadt	17	1.809	14	54
Oststadt	18	1.947	15	64
Nord	11	1.562	1	3
Südost	14 ¹⁹	1.491	2	15
ländl. OT	28 ²⁰	1.620	18	70
Erfurt	109²¹	10.299	65²²	259²³

3.1.2.3 Angebote für Kinder mit Behinderung bzw. drohender Behinderung

In der Landeshauptstadt Erfurt soll grundsätzlich allen Kindern unabhängig von ihrer gesundheitlichen, geistigen oder seelischen Verfasstheit der Besuch einer Kinderbetreuungseinrichtung unter Berücksichtigung des Wunsch- und Wahlrechtes der Eltern bzw. Sorgeberechtigten sowie der vorhandenen Rahmenbedingungen ermöglicht werden.

Für Kinder mit besonderen Bedürfnissen werden im Bemühen um eine inklusive Gestaltung frühkindlicher Bildung in Regeleinrichtungen zusätzliche Unterstützungsangebote etabliert. So können beispielsweise für die Betreuung von Kindern mit (drohender) Behinderung (§ 8 Abs. 1-2 ThürKigaG bzw. § 53 SGB XII) zusätzliche Personalstunden über den Sozialhilfeträger finanziert werden. Eine spezielle Fachberatung steht Einrichtungen und Pädagogen zur Verfügung, um einen geeigneten Umgang mit Herausforderungen zu entwickeln, die sich aus besonderen Bedürfnissen ergeben, deren Grundlage keine bestehende oder drohende Behinderung (§ 8 Abs. 3 ThürKigaG) darstellt.

Jedoch ist es nicht immer möglich in jeder Kindertageseinrichtung den Kindern mit speziellen Bedürfnissen (z.B. mehrfach schwerstbehinderte Kinder) sowohl personell (Heilpädagogen) als auch durch sächliche Rahmenbedingungen (z.B. spezielle Betten, Bäder, Barrierefreiheit im ganzen Haus) gerecht zu werden. In Erfurt werden aufgrund dessen weiterhin die zehn folgenden spezialisierten integrativen Kindertageseinrichtungen vorgehalten:

¹⁶ inkl. 5 Plätzen im Rahmen von Ausnahmegenehmigungen

¹⁷ Es handelt sich hier um die Bestandsdarstellung zum 01.03. gemäß §20 ThürKigaG. HINWEIS: Die Daten des Bestands wurden im Vorfeld des Stichtages (zum 12.2021) erhoben und können somit noch nachträglichen Änderungen (z.B. Anpassungen durch Ausnahmegenehmigungen) unterliegen.

¹⁸ Im Vergleich zur Darstellung zum Stichtag 31.03.2020 (Bedarfsplanung 2021/2022): drei neue Einrichtung (Kita 105 "Petersbergwichtel", Kita 108 "Ententeich" und Kita 111 "WiR-Quartier").

¹⁹ Seit dem 01.01.2022 ist der ehemalige Außenstandort der Kita 9 "SteigerBurg" ein eigenständiger Standort (Kita 113).

²⁰ Im Vergleich zur Darstellung zum Stichtag 31.03.2020 (Bedarfsplanung 2021/2022): eine neue Einrichtungen (Kita 109 "Naturkindergarten")

²¹ Neue Einrichtungen bis 08.2022: Kita 105 "Petersbergwichtel", Kita 109 "Naturkindergarten" und Kita 111 "WiR-Quartier". Die Außenstelle der Kita 9 in der Ernst-Haeckelstr. ist ab 01.01.2022 ein eigenständiger Standort und erhält die Verwaltungsnummer 113.

²² Die Anzahl der Kindertagespflegepersonen schwankt über das Jahr.

²³ Gemäß Pflegeerlaubnis können Kindertagespflegepersonen in der Regel bis zu 5 Kinder bis 3,5 Jahren aufnehmen. Die Pflegeerlaubnis wird jedoch sehr unterschiedlich genutzt. Aufgrund dessen werden hier nur die tatsächlich belegten Plätze dargestellt.

integrative Kindertageseinrichtungen		
City		
Nr.	Einrichtung	Ortsteil
81	Integr. Kindertagesstätte (Aktion Sonnenschein Thüringen e. V.)	Andreasvorstadt
103	Integr. Kindertageseinrichtung (Aktion Sonnenschein Thüringen e. V.)	Andreasvorstadt
Südstadt		
71	"Schmetterling" (Lebenshilfe Erfurt e.V.)	Brühlervorstadt
4	"Strolche" (Lebenshilfe Erfurt e.V.)	Brühlervorstadt
Oststadt		
2	"Vollbrachtfinken" (TSA Bildung und Soziales gGmbH)	Ilversgehofen
91	"Ringelblume" (AWO AJS gGmbH)	Krämpfervorstadt
94	"Kinderland" (Lebenshilfe Erfurt e.V.)	Johannesvorstadt
Nord		
1	"Die kleinen Europäer" (Christliches Jugenddorfwerk Erfurt)	Berliner Platz
Südost		
65	"Rabennest" (AWO AJS gGmbH)	Herrenberg
66	"Buchenberg" (AWO AJS gGmbH)	Melchendorf

3.1.2.4 Angebote für Kinder mit besonderem Förderbedarf

Seit August 2017 wird in der Landeshauptstadt Erfurt hinsichtlich der Förderung nach § 8(3) ThürKigaG ein Konzept zur Fachberatung für Kinder mit besonderen Bedürfnissen (DS 0487/17) umgesetzt.

Gemäß des inklusiven Gedankens werden nicht mehr einzelfallbezogen Leistungen zur Verfügung gestellt, sondern zusätzliches pädagogisches Fachpersonal in Schwerpunkteinrichtungen alltagsintegriert vorgehalten.

Eine Fortschreibung dieses Konzeptes wurde am 09.05.2019 durch den Jugendhilfeausschuss beschlossen (DS 0633/19). Auf der Grundlage von z.B. verschiedener erhöhter Belastungsindikatoren²⁴ (z.B. Größe der Einrichtung in Bezug zu den soziokulturellen Herausforderungen, sozialräumliche Aspekte) wurden für den Zeitraum 01.08.2019-31.07.2022 in diesem Dokument Schwerpunkteinrichtungen benannt, die der folgenden Übersicht zu entnehmen sind.

Schwerpunkteinrichtungen für Leistungen nach § 8(3) ThürKigaG		
City		
Nr.	Einrichtung	Ortsteil
3	"Lindenparadies" (Johanniter-Unfall Hilfe e.V.)	Altstadt
27	Pergamenterkindergarten (Stiftung "Warte- u. Pflegeanstalt für kl. Kinder")	Altstadt
43	Kneipp-Kindergarten "Kinderwelt" (TSA Bildung und Soziales gGmbH)	Altstadt

²⁴ siehe ausführliche Darstellung und Benennung der Indikatoren in DS 0633/19, S. 11

Schwerpunkteinrichtungen für Leistungen nach § 8(3) ThürKigaG		
Oststadt		
Nr.	Einrichtung	Ortsteil
2	"Vollbrachtfinken"(Thüringer Sozialakademie Jena e.V.)	Ilversgehofen
6	"Regenbogenland"(Kolping Bildungswerk Thüringen e.V.)	Ilversgehofen
39	"Johannesplatzkäfer" (JUL gGmbH)	Johannesplatz
61	"Hanseviertel" (AWO AJS gGmbH)	Johannesvorstadt
94	Integrative Kindertagesstätte "Kinderland"(Lebenshilfe Erfurt e.V.)	Johannesvorstadt
Nord		
11	"Siebenstein" (AWO AJS gGmbH)	Moskauer Platz
47	"Spatzennest am Park" (JUL gGmbH)	Berliner Platz
54	"Haus der bunten Träume" (AWO AJS gGmbH)	Moskauer Platz
62	"Spatzennest am Zoo" (Ev. Stadtmission u. Gemeindedienst gGmbH)	Roter Berg
63	"Kinderland am Zoo"(Landeshauptstadt Erfurt)	Roter Berg
Südost		
15	"St. Nikolaus" ("St. Martin" GmbH)	Melchendorf
57	"Zwergenland" (Jugendsozialwerk Nordhausen e.V.)	Melchendorf
69	"Wiesenhügel" (Landeshauptstadt Erfurt)	Wiesenhügel
70	"Haselnußweg" (Landeshauptstadt Erfurt)	Wiesenhügel
95	"Farbenklecks" (Jugendsozialwerk Nordhausen e.V.)	Herrenberg

Eine **Evaluation** des Konzeptes erfolgt vom **I.-II. Quartal 2022**.

3.1.3 Belegung

Neben der Betrachtung der demografischen Entwicklung und möglichen Problemlagen sowie der Feststellung des Bestandes, ist für eine bedarfsgerechte Planung die Analyse der Inanspruchnahme der bisher zur verfüg gestellten Betreuungsplätze notwendig.

3.1.3.1 Kindertageseinrichtungen

a) gesamt

Die folgende Grafik zeigt den Belegungsverlauf im Zeitraum vom 01.08.2020 bis 31.07.2021 für die Kindertageseinrichtungen in der Stadt Erfurt.

Von Oktober 2020 bis Juli 2021 stieg die Belegung der Einrichtungen in der Summe an. Zum Höchstbelegungsmonat Juli (9.811) wurden so viele Kinder wie im Vorjahreszeitraum (9.816) betreut, obwohl im Juni -319 Kinder weniger einen Rechtsanspruch auf einen Betreuungsplatz aufwiesen als noch im Vorjahresmonat (siehe 3.1.1.4).

Im Höchstbelegungsmonat Juli 2021 standen im Vergleich zum Vorjahresmonat (10.037) +73 zusätzliche Betreuungsplätze zur Verfügung. Von den insgesamt 10.110 zur Verfügung gestandenen Betreuungsplätzen wurden **97 %** belegt. Dies entspricht in etwa der prozentualen Platzauslastung vom Vorjahr (97,8 %).



Abb. 11: Belegung der Kindertageseinrichtung (Quelle: interne Belegungsstatistik des Jugendamtes)

Gründe warum Plätze nicht belegt wurden sind sowohl auf Seiten der Träger/ Einrichtungen als auch der Eltern/ Familien sehr vielfältig, wie z.B.:

Träger/ Einrichtungen	Eltern/ Familien
<ul style="list-style-type: none"> • neue Betriebserlaubnisse (Belegung erst stufenweise möglich) 	<ul style="list-style-type: none"> • kurzfristige Kündigungen (z.B. wegen Urlaub, Umzug)
<ul style="list-style-type: none"> • Reduzierung der aufzunehmenden Kinder aufgrund von (noch ausstehenden) Sanierungsmaßnahmen 	<ul style="list-style-type: none"> • spätere Inanspruchnahme der Plätze als beim Träger/ der Einrichtung angemeldet (z.B. wegen Umzug, Verlängerung der Elternzeit, geänderte Urlaubsplanung)
<ul style="list-style-type: none"> • schwieriger werdende Eingewöhnungen²⁵, die länger Personal binden und die Aufnahme von weiteren Kindern verzögert 	
<ul style="list-style-type: none"> • Ausnahmegenehmigungen (vor allem für die Sommermonate), die dann tatsächlich nicht benötigt wurden 	
<ul style="list-style-type: none"> • fehlendes Personal zur Gewährleistung des gesetzlich vorgeschriebenen Personalschlüssels gemäß § 16 ThürKigaG 	<ul style="list-style-type: none"> • Inanspruchnahme des Wunsch- und Wahlrechtes gemäß § 5 ThürKigaG

²⁵ Den Kindern in der Eingewöhnung fehlen oftmals coronabedingt soziale Kontakte bzw. die Erfahrung der zeitweisen Betreuung durch andere Personen. Dies führt zu einem höheren personellen Aufwand hinsichtlich der an den Bedürfnissen des Kindes angepassten Eingewöhnungsphase in der Einrichtung.

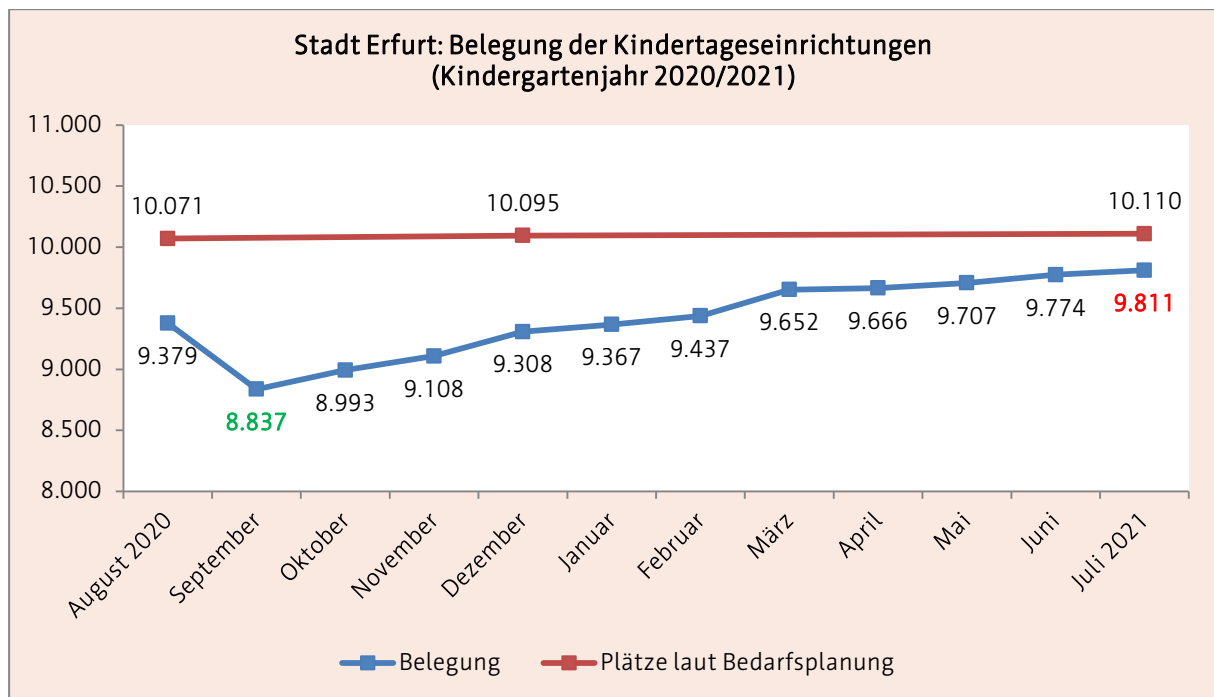
b) Differenzierung nach Alter

Differenziert man die Belegung nach dem jeweiligen Alter des Kindes zeigt sich zum einen, dass im Kindergartenjahr 2020/2021

- durchschnittlich ca. 40-50 Kinder unter einem Jahr sowie
- ca. 100 Kinder im Alter von 7 Jahren im August (z.B. Schulrücksteller)

betreut wurden. Die Belegung dieser beiden Altersgruppen fand bisher in der Bedarfsberechnung keine Berücksichtigung.

Zum anderen zeigt die folgende Tabelle, dass vor allem zu den Stichtagen der Personalberechnung (September, Dezember und März) die jeweilige Anzahl der betreuten Kinder zum Vormonat deutlich zunahm:

Stadt Erfurt: Belegung nach Alter										
Monat	Alter	0	1	2	3	4	5	6	7	gesamt
August 2020		22	780	1.479	1.885	1.880	1.867	1.369	97	9.379
September		67	957	1.759	1.952	1.933	1.888	279	2	8.837
Oktober		45	919	1.784	1.949	1.958	1.886	449	3	8.993
November		40	892	1.783	1.945	1.970	1.852	618	8	9.108
Dezember		44	948	1.755	1.951	1.968	1.872	759	11	9.308
Januar		30	924	1.721	1.923	1.969	1.871	916	13	9.367
Februar		25	887	1.697	1.914	1.972	1.873	1.049	20	9.437
März		56	939	1.688	1.907	1.982	1.886	1.169	25	9.652
April		24	898	1.637	1.901	1.963	1.909	1.301	33	9.666
Mai		19	856	1.564	1.906	1.975	1.928	1.416	43	9.707
Juni		17	841	1.516	1.870	1.990	1.908	1.576	56	9.774
Juli 2021		20	785	1.466	1.877	1.978	1.899	1.715	71	9.811

3.1.3.2 Kindertagespflege

Die folgende Grafik zeigt den Belegungsverlauf²⁶ im Zeitraum vom 01.08.2020 bis 31.07.2021 bei allen Kindertagespflegepersonen in der Stadt Erfurt.

Im Kindergartenjahr 2020/2021 wurden durchschnittlich ca. 10 Kinder weniger (-3 %) betreut als noch im Jahr zuvor.

Es ist darauf hinzuweisen, dass es hinsichtlich der Anzahl der Kindertagespflegepersonen und Betreuungsplätze über das gesamte Kindergartenjahr 2020/2021 deutliche Schwankungen sowie Reduzierungen gab:

- 7 Kindertagespflegepersonen stellten (zeitweise) ihre Tätigkeit ein (z.B. aufgrund von Ruhestand, Erkrankung, Wegzug, berufliche Umorientierung),
- 7 Kindertagespflegepersonen begannen ihre Tätigkeit neu,
- 4 Kindertagespflegepersonen betreuten nur eine geringe Anzahl von Kindern (z.B. aufgrund von reduzierter Pflegeerlaubnis, geringer Nachfrage der Eltern).

²⁶ Es wird hier keine Pflegerlaubnis ausgewiesen, da diese je Kindertagespflegeperson individuell ausgestellt wird. In der Regel können max. 5 Kinder betreut werden. Die Kindertagespflegepersonen entscheiden jedoch eigenständig wie viele Kinder sie tatsächlich betreuen wollen.



Abb. 12: Belegung der Tagespflege (Quelle: interne Belegungsstatistik des Jugendamtes)

3.1.3.3 Platzverfügbarkeit 01.06.2021

Im Kindergartenjahr 2020/2021 wurde wie im Vorjahr im Monat Juli die höchste Belegung erreicht (siehe 3.1.3.1).

Um eine Vergleichbarkeit mit den vorherigen Kindergartenjahren herzustellen, wird die Platzverfügbarkeit wie in den Bedarfsplanungen zuvor zum Monat Juni dargestellt (siehe folgende Abb.).

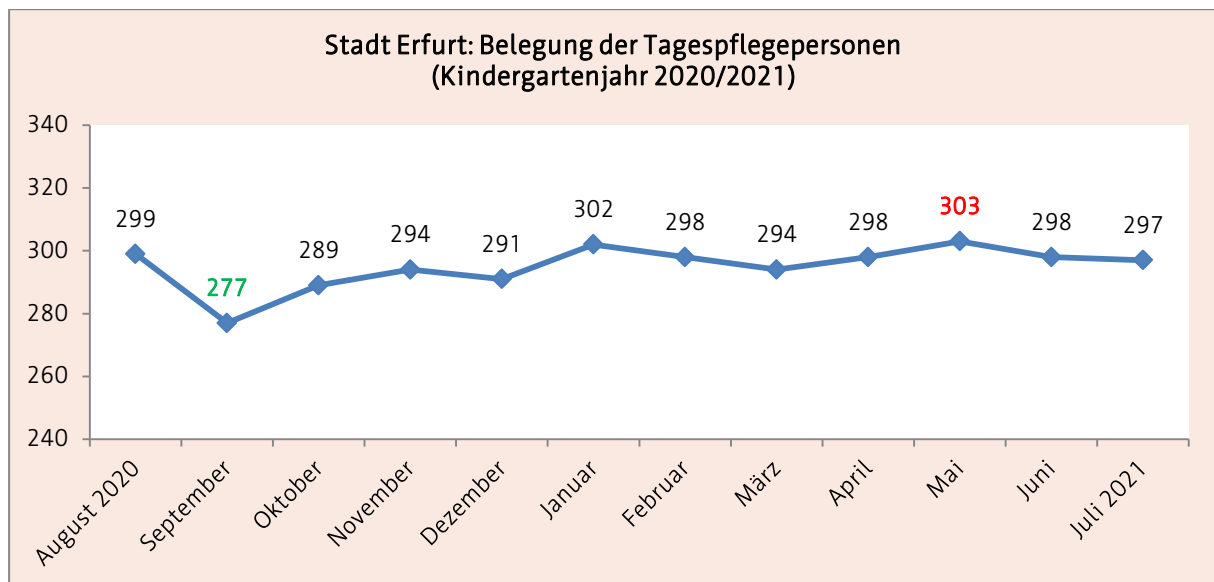

Abb. 13: Platzverfügbarkeit (Quelle: Abteilung Statistik und Wahlen/ Belegungsstatistik des Jugendamtes)

Im Vergleich zum Kindergartenjahr 2019/2020 standen in 2020/2021 im Monat Juni +63 zusätzliche Betreuungsplätze zur Verfügung. Damit konnten für **90,14 %** aller Kinder mit einem Rechtsanspruch gemäß §2 ThürKigaG ein Betreuungsplatz zur Verfügung gestellt werden.

Insgesamt wurden zum Stichtag 01.06.2021 **87,23 %** aller Kinder mit einem Rechtsanspruch in Kindertageseinrichtungen sowie bei Kindertagespflegepersonen betreut.

Das Verhältnis der zur Verfügung stehenden Plätze bezogen auf die Kinder mit Rechtsanspruch ist jedoch nicht in allen Planungsräumen gleich groß (siehe folgende Abb.). Vor allem in den ländlichen Ortsteilen lag die Verfügbarkeit von Plätzen mit **72,30 %** weit unterhalb des gesamtstädtischen Durchschnittswertes von **90,14 %**. In den Planungsräumen Nord sowie Südost standen demgegenüber mehr Betreuungsplätze zur Verfügung als Kinder einen Rechtsanspruch aufwiesen.

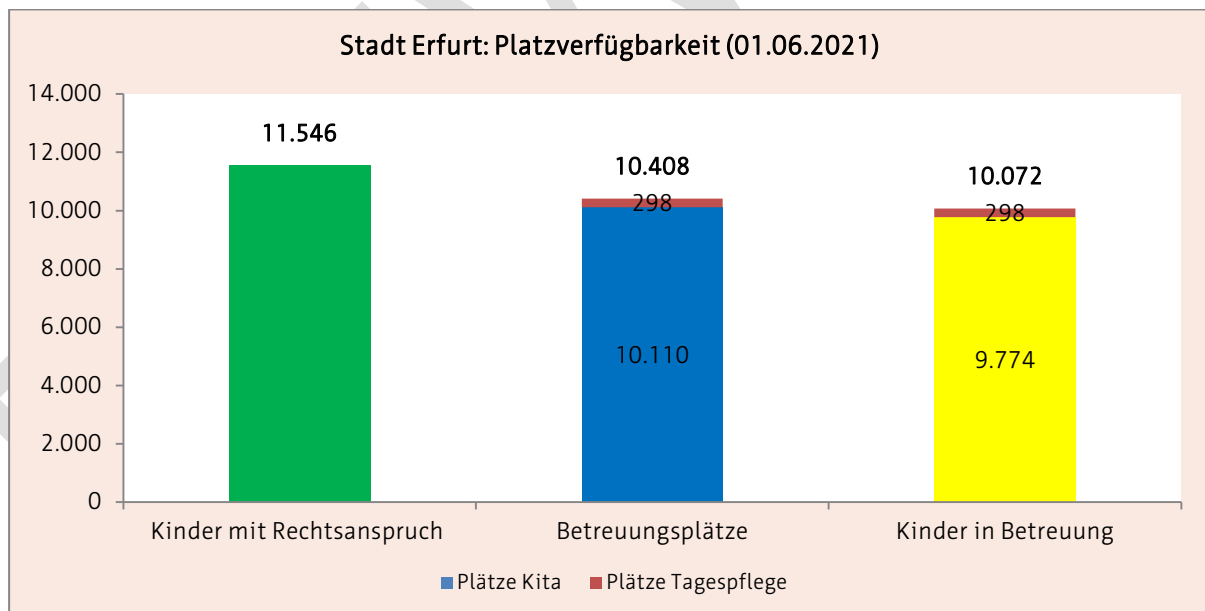

Abb. 14: Platzverfügbarkeit in % (Quelle: Abteilung Statistik und Wahlen/ interne Belegungsstatistik des Jugendamtes)

3.1.4 Bundes-, Landes- und Kommunalprogramme

3.1.4.1 Bundesprogramm "Sprach-Kitas"

Das Bundesprogramm „Sprach-Kitas: Weil Sprache der Schlüssel zur Welt ist“ des Bundesministeriums für Familie, Senioren, Frauen und Jugend zielt auf die Verbesserung von alltagsintegrierter sprachlicher Bildung als fester Bestandteil in der Kindertagesbetreuung ab (Förderzeitraum vom 01.01.2017-31.12.2022). Das Bundesprogramm richtet sich an Kindertageseinrichtungen, die von einem überdurchschnittlich hohen Anteil von Kindern mit besonderem sprachlichem Förderbedarf besucht werden. Schwerpunkte des Bundesprogramms „Sprach-Kitas“ sind neben der sprachlichen Bildung die inklusive Pädagogik sowie die Zusammenarbeit mit Familien. Folgende Einrichtungen²⁷ aktuell gefördert:

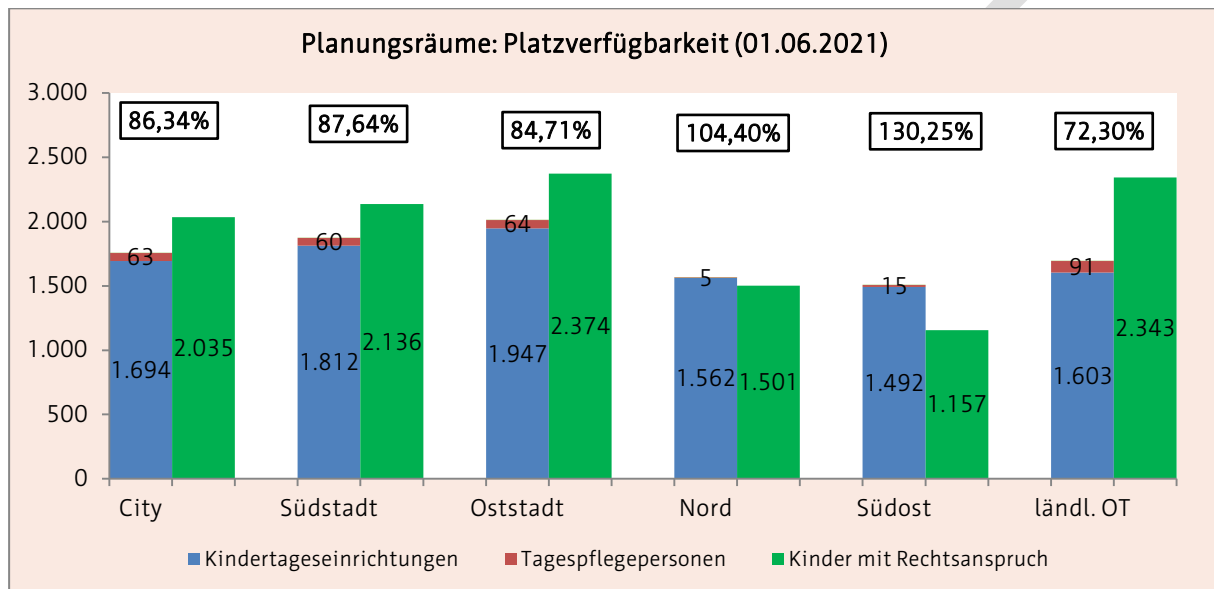
Sprach-Kitas nach Planungsräumen (Stand: 01.2022)		
City		
Nr.	Einrichtung	Ortsteil
27	"Pergamenterkindergarten" (Stiftung Warte- u. Pflege. für kleine Kinder)	Altstadt
80	"Am Borntal" (Landeshauptstadt Erfurt)	Andreasvorstadt
45	"Am Nordpark" (JugendSozialwerk Nordhausen e.V.)	Andreasvorstadt

²⁷ siehe Übersicht zur Stadt Erfurt unter <https://sprach-kitas.fruehe-chancen.de/programm/standortkarte/>

Sprach-Kitas nach Planungsräumen		
Südstadt		
Nr.	Einrichtung	Ortsteil
18	"Schwemmbacher Spatzen" (THEPRA Landesverband Thüringen e.V.)	Daberstedt
64	"Kita zum Waldblick" (TWSG GmbH)	Löbervorstadt
Oststadt		
6	"Regenbogenland" (Kolping Bildungswerk Thüringen e.V.)	Ilversgehofen
39	"Johannesplatzkäfer" (JUL gGmbH)	Johannesplatz
94	"Integrative Kindertagesstätte Kinderland" (Lebenshilfe Erfurt e.V.)	Johannesvorstadt
Nord		
11	"Siebenstein" (AWO AJS gGmbH)	Moskauer Platz
44	"Abenteuerland" (Landeshauptstadt Erfurt)	Rieth
47	"Spatzennest am Park" (JUL gGmbH)	Berliner Platz
62	"Spatzennest am Zoo" (Evang. Stadtmission und Gemeindedienst Erfurt)	Roter Berg
63	"Kinderland am Zoo" (Landeshauptstadt Erfurt)	Roter Berg
Südost		
13	"Sommersprosse" (Jugendsozialwerk Nordhausen)	Herrenberg
15	"Kath. Kindergarten St. Nikolaus" (St. Martin gGmbH)	Melchendorf
57	"Zwergenland" (JugendSozialwerk Nordhausen e.V.)	Melchendorf
65	"Rabennest" (AWO AJS gGmbH)	Herrenberg
66	"Buchenberg" (AWO AJS gGmbH)	Melchendorf
70	"Haselnußweg" (Landeshauptstadt Erfurt)	Wiesenhügel
95	"Farbenklecks" (Jugendsozialwerk Nordhausen)	Herrenberg
ländliche Ortsteile		
68	"Nesthäkchen" (Volkssolidarität Kinder- und Jugendwerk Thüringen gGmbH)	Kühnhausen
87	"Bussibar" (TWSG GmbH)	Gispersleben

3.1.4.2 Bundesprogramm "Kita-Einstieg"

Um Kindern im nicht-schulpflichtigen Alter und Familien, die bisher nicht oder nur unzureichend von der frühkindlichen Bildung insbesondere im Rahmen der institutionellen Kindertagesbetreuung erreicht werden, den Zugang zu diesen Angeboten zu erleichtern, wird seit 2017 das Bundesprogramm „Kita-Einstieg: Brücken bauen in frühe Bildung“ (Förderzeitraum: Frühjahr 2017 bis Ende 2022) umgesetzt. Im Förderzeitraum bis 31.12.2020 wurden zunächst über das Programm Angebote gefördert, die

- Familien an das Bildungssystem heranzuführen,
- den Einstieg der Kinder in das System begleiten und Zugangshürden abbauen,
- die gesellschaftliche Integration und Partizipation der Familien fördert und
- die Kompetenz der pädagogischen Fachkräfte im Umgang mit Vielfalt stärken.²⁸

²⁸ vgl. www.fruehe-chancen.de/qualitaet/aktuelle-bundesprogramme/kita-einstieg/ (aufgerufen am 10.01.2017)

Für den neuen Förderzeitraum vom 01.01.2021 bis 31.12.2022 ist es das Ziel,

- die bestehenden Angebote bedarfsgerecht weiterzuentwickeln,
- handlungsfeld- und fachbereichsübergreifende Koalitionen im Sozialraum zu intensivieren und zu festigen,
- ein Übergangsmanagement in die Kindertagesbetreuung aufzubauen und
- in eine nachhaltige Finanzierung zu überführen.²⁹

Die Stadt Erfurt beteiligt sich seit 11. September 2017 am Bundesprogramm "Kita-Einstieg: Brücken bauen in frühe Bildung" mit einer Koordinierungsstelle im Jugendamt sowie vier Projektpartnern mit verschiedenen Angeboten.

3.1.4.3 Bundesprogramm "ElternChanceN" (Elternbegleiter)

Bis Ende 2021 wurde eine Qualifizierung von Fachkräften im Rahmen des Bundesprogramms „Elternchance II - Familien früh für Bildung gewinnen“ gefördert, um umfassende Information und Beratung von Eltern und Erziehungsverantwortlichen hinsichtlich der Bildungsverläufe und -chancen sowie Bildungsübergänge des Kindes zu ermöglichen. Diese ausgebildeten "Elternbegleiter" stehen Familien mit praktischer Hilfe/ Anleitung und Unterstützung im Hinblick auf die Bildungsverläufe ihrer Kinder zur Seite.³⁰ Seit 2011 nahmen in der Landeshauptstadt Erfurt auch eine Vielzahl von Mitarbeiter*Innen der Kindertageseinrichtungen aus allen Planungsräumen die Weiterqualifizierung in Anspruch. Eine Übersicht zu den teilgenommenen Einrichtungen/ Institutionen kann der Standortkarte³¹ auf der Internetplattform des Bundesprogramms entnommen werden.

Durch das neue Bundesprogramm "ElternChanceN" plant das Bundesministerium für Familie, Senioren, Frauen und Jugend (BMFSFJ) ab dem II. Quartal 2022 die Elternbegleitung vor Ort über einen Zeitraum von drei Jahren im Rahmen von zwei Förderphasen (Mai 2022 bis April 2025 sowie Mai 2025 bis April 2028) weiterhin zu fördern.

Es sollen vor Ort "Bausteine gelingender Elternzusammenarbeit/-begleitung in der (frühen) Kindheit konzipiert und unter Einbezug von sozialen Einrichtungen in der Region umgesetzt werden.

Ziel ist die stärkere Einbindung der Elternbegleitung in kooperative Arbeitsformen im Sozialraum und im kommunalen Kontext. Um Familien in besonderen Lebenslagen zu unterstützen sollen mit dem Programm passgenaue, am Bedarf der Familien orientierte Bildungsangebote - von niedrigschwellig bis in formalisierter Form - realisiert werden, um Ressourcen von Eltern zur Förderung ihrer Kinder durch Maßnahmen der Erziehungs- und Bildungswegbegleitung zu stärken³².

Für jeden geförderten Standort (unter grundsätzlicher Beteiligung von qualifizierten Elternbegleiter*Innen) werden Personal- und Sachkosten zur Verfügung gestellt.

Das Jugendamt unterstützte interessierte freie Träger der Kinder- und Jugendhilfe im Hinblick auf die Konzepterstellung und die Antragsstellung.

²⁹ Gemäß der Aufforderung zur Antragstellung Kita-Einstieg der Servicestelle von Kita-Einstieg (18.09.2020).

³⁰ www.elternchance.de/elternbegleitung/aufgaben-der-elternbegleitung/ (aufgerufen am 17.10.2019)

³¹ bundesweite Standortkarte abrufbar unter www.elternchance.de/elternbegleitung/standortkarte

³² www.elternchance.de/wissen-und-praxis/das-neue-esf-bundesprogramm-elternchancen-mit-elternbegleitung-familien-staerken/ (aufgerufen am 05.01.2022)

3.1.4.4 Landesprogramm "Thüringer Eltern-Kind-Zentren" (ThEKiZ)

Thüringer Eltern-Kind-Zentren sind pädagogische und soziale Anlaufstellen für alle Familien im Sozialraum, die Unterstützung bei den vielfältigen Aufgaben des Alltages anbieten. Für die Landeshauptstadt Erfurt wurde für die ThEKiZ eine Entwicklungsstrategie zur stärkeren Sozialraumorientierung erarbeitet (DS 0248/18).

Folgende Kindertageseinrichtungen werden 2022 als ThEKiZ gefördert³³:

ThEKiZ nach Planungsräumen		
City		
Nr.	Einrichtung	Ortsteil
43	"Kinderwelt" (TSA Bildung und Soziales gGmbH)	Altstadt
Oststadt		
2	"Vollbrachtfinken" (TSA Bildung und Soziales gGmbH)	Ilversgehofen
ThEKiZ nach Planungsräumen		
Nord		
Nr.	Einrichtung	Ortsteil
47	"Spatzennest am Park" (JUL gGmbH)	Berliner Platz
63	"Kinderland am Zoo" (Landeshauptstadt Erfurt)	Roter Berg
100	"Stupsnasen" (Landeshauptstadt Erfurt)	Roter Berg
Südost		
13	„Sommersprosse“ (Jugendsozialwerk Nordhausen gGmbH)	Herrenberg
15	"Kath. Kindergarten St. Nikolaus" (St. Martin gGmbH)	Melchendorf
57	„Zwergenland“ (Jugendsozialwerk Nordhausen gGmbH)	Drosselberg
ländliche Ortsteile		
84	"Die Linderbacher" (Landeshauptstadt Erfurt)	Linderbach

Die Verwaltung des Jugendamtes begleitet die fachliche und inhaltliche Umsetzung der Entwicklungsstrategie für die Thüringer Eltern-Kind-Zentren. Darüber hinaus unterstützt sie die Einrichtungen beim Aufbau bzw. der Intensivierung von Netzwerken und Kooperationen im Sozialraum.

3.1.4.5 Landesmodellprojekt "Vielfalt vor Ort"

Im Rahmen der Umsetzung des Gesetzes zur Weiterentwicklung der Qualität und zur Verbesserung der Teilhabe (KiQuTG - „Gute-KiTa-Gesetz“) in Kindertageseinrichtungen und in der Kindertagespflege im Freistaat Thüringen wird das Modellprojekt „Vielfalt vor Ort begegnen - Professioneller Umgang mit Heterogenität in Kindertageseinrichtungen“ von 2021 bis 2023 umgesetzt.

Ziel des Projektes ist zum einen die Unterstützung der Kindertageseinrichtungen bei der Bewältigung inhaltlicher Herausforderungen.

³³ Die Förderung unterscheidet sich je Einrichtung aufgrund des eingereichten Konzeptes im Umfang und kann Personal-als auch Sachkosten umfassen.

Die geförderten Einrichtungen erhalten zum einen zusätzliche Gelder zur Finanzierung von Personal- und Sachkosten. Zum anderen werden sie durch wissenschaftliche Prozessbegleiter und einer zusätzlichen Fachberatung unterstützt,

- die für ihren Standort ganz konkret bestehenden spezifischen inklusiven Handlungsanforderungen zu identifizieren und
- einen auf ihre Einrichtung abgestimmten Handlungsplan zu entwickeln, umzusetzen und zu evaluieren. Dabei sollen Barrieren abgebaut, Möglichkeitsräume geschaffen und Vielfalt gestärkt werden.

Darüber hinaus werden spezifisch auf die Bedarfe der projekteilnehmenden Einrichtungen ausgerichtete Fortbildungs- und Qualifizierungsformate entwickelt und durchgeführt.³⁴

Die Verwaltung des Jugendamtes hat die Träger von Kindertageseinrichtungen bei der Bewerbung zu diesem Projekt unterstützt.

Seit 2021 werden folgende Kindertageseinrichtungen im Rahmen des Modellprojektes gefördert:

Kitas im Projekt "Vielfalt vor Ort" nach Planungsräumen		
City		
Nr.	Einrichtung	Ortsteil
21	„St. Franziskus“ (St. Martin gGmbH)	Altstadt
Südstadt		
59	„Springmäuse am Südpark“ (JUL gGmbH)	Löbervorstadt
71	„Schmetterling“ (Lebenshilfe Erfurt e.V.)	Brühlervorstadt
86	„Pustebume“ (Anschublade e.V.)	Daberstedt
Oststadt		
2	„Vollbrachtfinke“ (TSA Bildung und Soziales gGmbH)	Ilvergehofen
6	„Regenbogenland“ (Kolping Bildungswerk Thüringen e.V.)	Ilversgehofen
34	„Am Fuchsgrund“ (AWO AJS gGmbH)	Ilversgehofen
39	„Johannesplatzkäfer“ (JUL gGmbH)	Johannesplatz
94	„Kinderland“ (Lebenshilfe Erfurt e.V.)	Johannesvorstadt
Nord		
1	„Die kleinen Europäer“ (CJD e.V.)	Berliner Platz
47	„Spatzennest am Park“ (JUL gGmbH)	Berliner Platz
Südost		
15	„St. Nikolaus“ (St. Martin gGmbH)	Melchendorf
65	„Rabennest“ (AWO AJS gGmbH)	Herrenberg
113	„Kleine Steigerburg“ (ASB)	Drosselberg

³⁴ <https://bildung.thueringen.de/bildung/kindergarten/projekte/> (aufgerufen am 05.02.2021, 11:23 Uhr)

3.1.4.6 Kommunalprojekt "Demokratie und Vielfalt"³⁵

Demokratie bildet als Grundwert einen festen Anker des Miteinanders in Erfurter Kindertageseinrichtungen. Sie wird im Alltag auf verschiedensten Ebenen sichtbar und erlebbar, wächst und festigt sich im Miteinander von Pädagog*Innen, Kindern und Eltern und sichert faire Chancen der Beteiligung.

In Kombination mit Vielfalt kann sie in der Kindertageseinrichtung geeignete Antworten auf Diskriminierung finden. Dazu benötigen die Pädagog*Innen jedoch eine entsprechende Haltung, eine geschärfte Wahrnehmung und ein geeignetes Handlungswissen im Umgang mit Demokratiefeindlichkeit.

Um die pädagogischen Fachkräfte vor Ort umfassend zu diesen Themenfeldern zu schulen, wurde durch das Kita-Fachberatungsnetzwerk der Landeshauptstadt Erfurt (Fachberatung des Jugendamtes, Vertreter von Spitzenverbänden und Trägern) in Zusammenarbeit mit

- dem Projekt "Schau HIN vor Ort",
- der Arbeitsstelle für Kultur- und Religionssensible Bildung (KuRs.B) an der Friedrich-Schiller-Universität Jena,
- der Mobilen Beratung in Thüringen Für Demokratie - Gegen Rechtsextremismus (MOBIT) sowie
- dem Projekt "mitgemacht – Partizipationswerkstatt Kita" (Diskurs e.V.)

im Zeitraum vom 11.2021 bis 02.2022 eine modulare Weiterbildung zum/zur Multiplikator*In für Demokratie und Vielfalt für die Erfurter Kindertageseinrichtungen angeboten.

Ziel ist es, dass sich die ausgebildeten Multiplikator*Innen³⁶ in ihren Einrichtungen zu den Themenfeldern Demokratie und Vielfalt gezielt fachlich einbringen und diese etablieren.

³⁵ Das kommunale Projekt ist unabhängig vom Bundesprogramm "Demokratie leben!"

³⁶ Mit Stand 10.2021 nehmen an dem Projekt 54 Kindertageseinrichtungen teil.

3.2 Planungsraum City

Zum Planungsraum gehören die Ortsteile Altstadt und Andreasvorstadt.



Abb. 15: Planungsraum City³⁷ (Kartengrundlage: Amt für Geoinformation und Bodenordnung)

3.2.1 Demografische Entwicklung und Problemlagen

3.2.1.1 Bevölkerung

Im Betrachtungszeitraum von 2017 bis 2020 stieg die Gesamtzahl der Bevölkerung im Planungsraum City von 36.319 auf 36.684 um ca. +1 %.

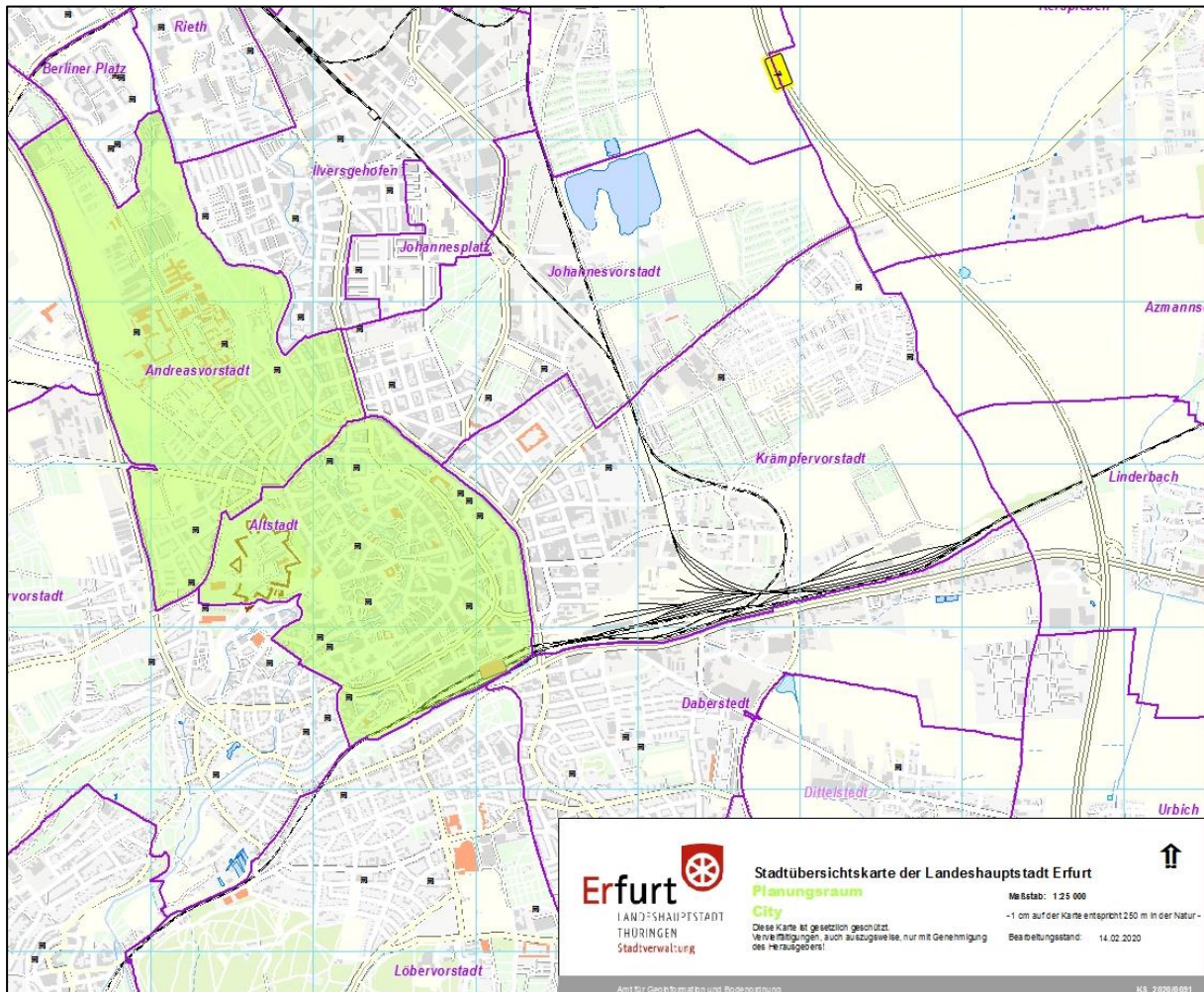
Bei den über 65-Jährigen konnte ein Zuwachs mit +6,4 % verzeichnet werden. Die Anzahl der 0- bis unter 18-Jährigen und der 18- bis unter 65-Jährigen blieb hingegen konstant (siehe folgende Abb.).

³⁷ Die Lage von Kinderbetreuungseinrichtungen wurde mit einem schwarzen Symbol gekennzeichnet.



Abb. 16: City Bevölkerungsentwicklung (Quelle: Personal- und Organisationsamt, Abteilung Statistik und Wahlen)

3.2.1.2 Haushalte mit Kindern

Im Planungsraum City sank die Anzahl der Haushalte mit Kindern von 2017 bis 2020 um -2,5 %.

Dieser Rückgang vollzog sich jedoch nur bei den nicht verheirateten Paaren (-10 %) und den Alleinerziehenden mit Kindern (-6,3 %). Die größte Gruppe der Ehepaare mit Kindern verzeichnete hingegen im Betrachtungszeitraum einen kontinuierlichen Anstieg um +5 % (siehe folgende Abb.).

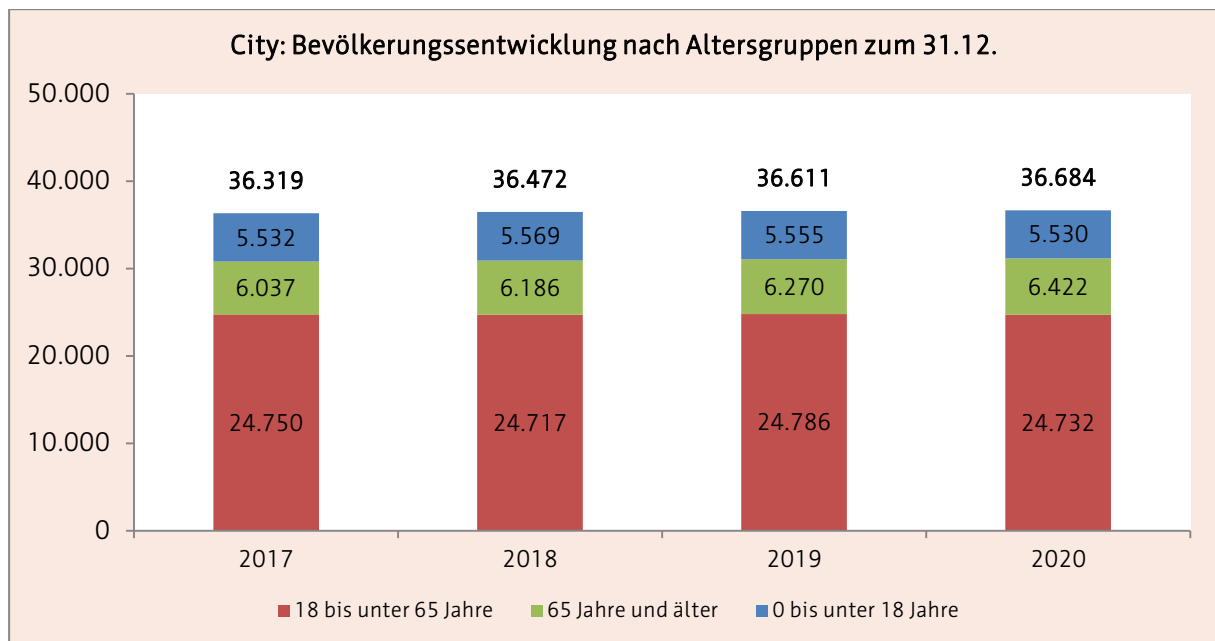

Abb. 17: City Haushalte (Quelle: Personal- und Organisationsamt, Abteilung Statistik und Wahlen)

3.2.1.3 Kinder mit Rechtsanspruch zum 01.06.

Im Planungsraum City stieg die Anzahl der Kinder mit Rechtsanspruch von 2017 bis 2019 um ca. +1,3 %, in den Jahren 2020 und 2021 sank die Anzahl hingegen.

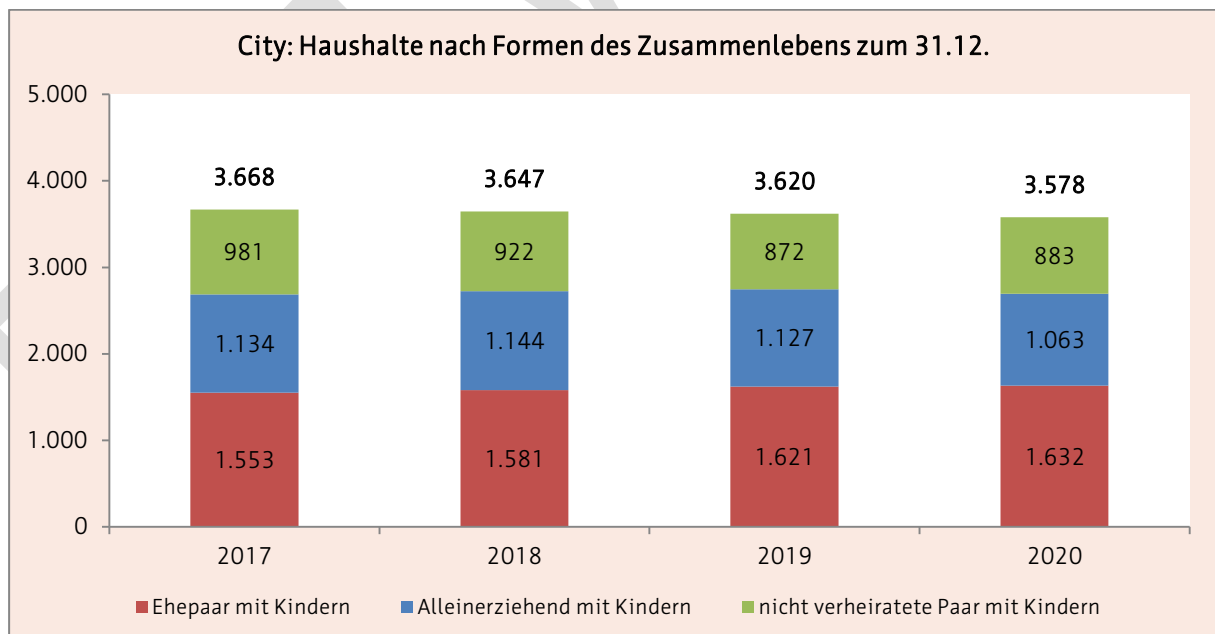

Abb. 18: City Kinder mit Rechtsanspruch (Quelle: Personal- und Organisationsamt, Abteilung Statistik und Wahlen)

3.2.1.4 soziale Belastungen

Im Planungsraum City entwickelten sich die demographischen und sozioökonomischen Strukturen gemäß dem Sozialstrukturatlas von 2012 bis 2017 insgesamt positiv.

Allerdings ist nach wie vor im Vergleich zu den gesamtstädtischen Bezugswerten von bestimmten sozioökonomischen Problemlagen auszugehen, gerade in Bezug auf ältere Bewohner des Planungsraumes, vorrangig in der Altstadt.

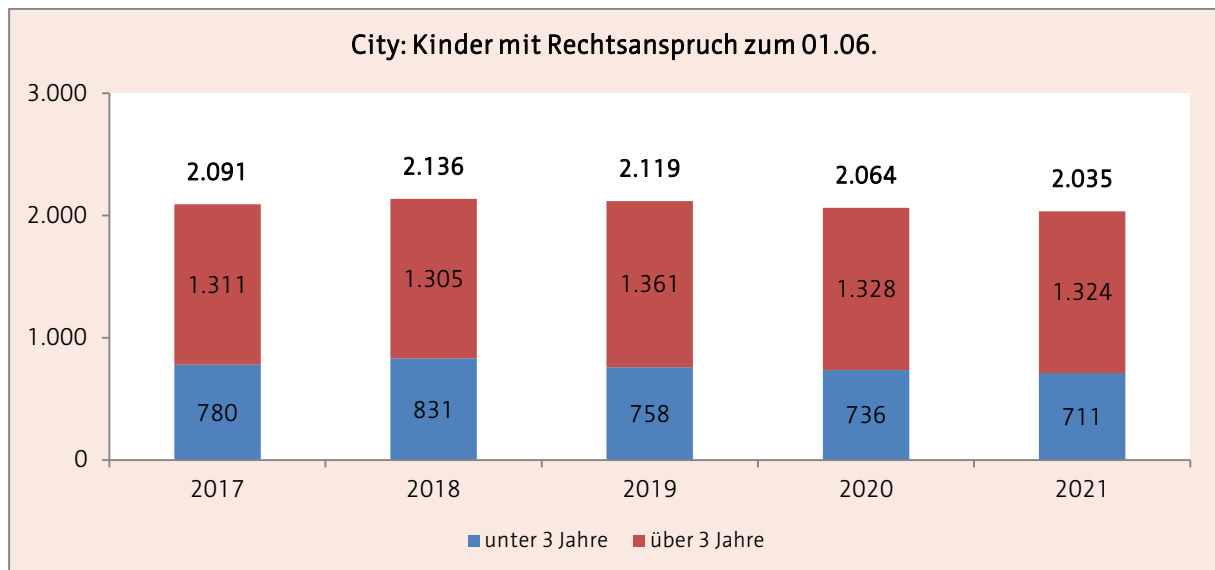
Dies verdeutlicht auch die Betrachtung des Erfurter Sozialindex. Mit einem Wert von 0,233 liegt die Andreasvorstadt unterhalb des Erfurter Durchschnittes von 0,315 und damit in der Gruppe der Ortsteile mit den niedrigsten Werten.

Die Altstadt weist einen Wert von 0,529 auf und ist damit in der Gruppe der Ortsteile mit den zweithöchsten Werten.³⁸

³⁸ vgl. Stadtverwaltung Erfurt (2020), S. 130-133

3.2.2 Bestandsdarstellung zum 01.03.2022³⁹

Im Planungsraum City standen Familien zum Stichtag folgende Plätze⁴⁰ für die Betreuung von Kindern zur Verfügung:

City	21 ⁴¹ Kindertageseinrichtungen	15 Kindertagespflegepersonen
Betriebserlaubnis	1.870	53 ⁴²
Bedarfsplan	1.870	

3.2.2.1 Kindertageseinrichtungen

Kindertagesstätte "Lindenparadies"									Nr.: 3
Träger	Johanniter-Unfall-Hilfe e.V.								
Adresse	Lindenweg 6, 99084 Erfurt								
Internet	www.johanniter.de								
Altersgruppe	2 - Schuleintritt								
Öffnungszeiten	06:00 bis 17:00 Uhr								
Betriebserlaubnis	124	erteilt ab: 01.12.2011			Ausweisung Alter U3/Ü3: nein				
Bedarfsplan	124								
belegte Plätze ⁴³	09.20	110	12.20	119	03.21	122	06.21	124	
Katholischer Kindergarten "St. Ursula"									Nr.: 8
Träger	"St. Martin" Kath. Kindertageseinrichtungen im Bistum Erfurt GmbH								
Adresse	Anger 5, 99084 Erfurt								
Internet	http://erfurt-st-ursula.st-martin-caritas.de								
Altersgruppe	1 Jahr - Schuleintritt								
Öffnungszeiten	06:30 bis 17:00 Uhr								
Betriebserlaubnis	80	erteilt ab: 01.01.2011			Ausweisung Alter U3/Ü3: nein				
Bedarfsplan	80								
belegte Plätze	09.20	71	12.20	77	03.21	77	06.21	79	
Katholischer Kindergarten "St. Marien"									Nr.: 10
Träger	„St. Martin“ Kath. Kindertageseinrichtungen im Bistum Erfurt GmbH								
Adresse	Stiftsgasse 4a, 99084 Erfurt								
Internet	http://erfurt-st-marien.st-martin-caritas.de								
Altersgruppe	1 - Schuleintritt								
Öffnungszeiten	06:30 bis 17:00 Uhr								
Betriebserlaubnis	62	erteilt ab: 01.12.2011			Ausweisung Alter U3/Ü3: nein				
Bedarfsplan	62								
belegte Plätze	09.20	57	12.20	56	03.21	59	06.21	62	

³⁹ Die Bestandsdarstellung erfolgt gemäß § 20 ThürKigaG: "Der Bedarfsplan weist für die Gemeinden des Planungsgebiets die Kindertageseinrichtungen und die Plätze der Kindertagesbetreuung aus, die zur Erfüllung des Anspruchs nach § 2 erforderlich sind[...]. Stichtag ist der 1. März, der dem Kindergartenjahr vorangeht, auf den sich der Bedarfsplan bezieht".

Es ist jedoch darauf hinzuweisen, dass die Bestandsdarstellung (Stand 12.2021) im Vorfeld des Stichtages erfolgt und sich noch Änderungen (z.B. aufgrund von Ausnahmegenehmigungen, Änderung der Betriebserlaubnis) ergeben können.

⁴⁰ siehe 3.1.2

⁴¹ Im letzten Planungsdokument wurden zum 31.03.2020 18 Einrichtungen für den Planungsraum City gelistet (die Außenstelle der Kita 55 wird im Planungsraum zwar dargestellt, aber nicht als eigenständige Einrichtung gezählt). Im Laufe des Kindergartenjahres 2021/2022 kamen drei neue Einrichtungen im Planungsraum City dazu: Kita 105 "Petersbergwichtel", Kita 108 "Ententeich" und Kita 111 "WiR-Quartier".

⁴² siehe 3.2.2.2

⁴³ Es erfolgt eine Darstellung zu den Stichtagen des letzten Kindergartenjahres. Bei den Stichtagen handelt es sich jeweils um den 01. des Monats. Der 01.09., 01.12. und 01.03. sind Stichtage, an denen in der Landeshauptstadt Erfurt das pädagogische Fachpersonal anhand des Personalschlüssels laut § 16 ThürKigaG berechnet wird. Der 01.06. ist statistisch gesehen der Monat der höchsten Belegung der letzten Kindergartenjahre.

Katholische Kindergarten "St. Franziskus"								Nr.: 21	
Träger	„St. Martin“ Kath. Kindertageseinrichtungen im Bistum Erfurt GmbH								
Adresse	Hopfengasse 8, 99084 Erfurt								
Internet	http://erfurt-st-franziskus.st-martin-caritas.de								
Altersgruppe	2 - Schuleintritt								
Öffnungszeiten	06:00 bis 17:00 Uhr								
Betriebserlaubnis	63	erteilt ab: 01.09.2019			Ausweisung Alter U3/Ü3: ja				
Bedarfsplan	63								
belegte Plätze	09.20	52	12.20	56	03.21	62	06.21	63	
Besonderheit	Teilnahme am Modellprojekt "Vielfalt vor Ort"								
Evangelischer Stiftskindergarten (ehemals "Evangelische Kindertagesstätte des Augusta-Viktoria-Stift)								Nr.: 22	
Träger	Augusta-Viktoria-Stift								
Adresse	Krämpferufer 10, 99084 Erfurt								
Internet	www.augusta-viktoria-stift.de								
Altersgruppe	3 Monate- Schuleintritt								
Öffnungszeiten	06:30 bis 17:30 Uhr								
Betriebserlaubnis	180	erteilt ab: 22.03.2005			Ausweisung Alter U3/Ü3: nein				
Bedarfsplan	180								
belegte Plätze	09.20	164	12.20	171	03.21	175	06.21	176	
Evangelischer Pergamenterkindergarten								Nr.: 27	
Träger	Stiftung "Warte- und Pflegeanstalt für kleine Kinder"								
Adresse	Pergamentergasse 31, 99084 Erfurt								
Internet	www.pergakinder.de								
Altersgruppe	2 - Schuleintritt								
Öffnungszeiten	06:00 bis 17:00 Uhr								
Betriebserlaubnis	55	erteilt ab: 01.08.2016			Ausweisung Alter U3/Ü3: nein				
Bedarfsplan	55								
belegte Plätze	09.20	44	12.20	52	03.21	55	06.21	55	
Evangelische Moritzkindertagesstätte								Nr.: 37	
Träger	Stiftung "Warte- und Pflegeanstalt für kleine Kinder"								
Adresse	Adolf-Diesterweg-Str. 10, 99092 Erfurt								
Internet	http://moritz-kita.de/								
Altersgruppe	1 - Schuleintritt								
Öffnungszeiten	06:00 bis 17:00 Uhr								
Betriebserlaubnis	145	erteilt ab: 01.10.2021			Ausweisung Alter U3/Ü3: ja				
Bedarfsplan	145								
belegte Plätze	09.20	129	12.20	130	03.21	136	06.21	138	
Besonderheit	Elternbegleiter Rückzug nach Sanierung 10.2021								
Kindertagesstätte „Kinderhaus an der Schmalen Gera“								Nr.: 40	
Träger	AWO AJS gGmbH								
Adresse	Schlüterstraße 8a, 99089 Erfurt								
Internet	www.kindergarten-erfurt.de								
Altersgruppe	1 - Schuleintritt								
Öffnungszeiten	06:00 bis 17:00 Uhr								
Betriebserlaubnis	50	erteilt ab: 10.08.2017			Ausweisung Alter U3/Ü3: nein				
Bedarfsplan	50								
belegte Plätze	09.20	43	12.20	47	03.21	49	06.21	49	
Besonderheit	2. Platz beim Deutschen Kita-Preis 2019 (Kategorie: „Kita des Jahres“)								

Evangelischer Kindergarten Louise Mücke									Nr.: 41
Träger	Augusta- Viktoria-Stift								
Adresse	Regierungsstraße 52, 99084 Erfurt								
Internet	www.augusta-viktoria-stift.de								
Altersgruppe	2 - Schuleintritt								
Öffnungszeiten	07:00 bis 17:00 Uhr								
Betriebserlaubnis	70	erteilt ab: 01.12.2012			Ausweisung Alter U3/Ü3: nein				
Bedarfsplan	70								
belegte Plätze	09.20	63	12.20	65	03.21	70	06.21	70	
Besonderheit	Elternbegleiter								
Kneipp-Kindergarten "Kinderwelt"									Nr.: 43
Träger	TSA Bildung und Soziales gGmbH								
Adresse	Kronenburgasse 15, 99084 Erfurt								
Internet	www.sozialakademie.info http://kinderwelt-eltern.de								
Altersgruppe	1 - Schuleintritt								
Öffnungszeiten	06:00 bis 17:30 Uhr								
Betriebserlaubnis	108	erteilt ab: 01.08.2019			Ausweisung Alter U3/Ü3: ja				
Bedarfsplan	108								
belegte Plätze	09.20	99	12.20	102	03.21	108	06.21	107	
Besonderheit	Thüringer-Eltern-Kind-Zentrum Elternbegleiter								
Kindergarten "Am Nordpark"									Nr.: 45
Träger	JugendSozialwerk Nordhausen e.V.								
Adresse	Adalbertstraße 47, 99089 Erfurt								
Internet	www.jugendsozialwerk.de								
Altersgruppe	2 - Schuleintritt								
Öffnungszeiten	06:00 bis 17:00 Uhr								
Betriebserlaubnis	85	erteilt ab: 01.11.2020			Ausweisung Alter U3/Ü3: ja				
Bedarfsplan	85								
belegte Plätze	09.20	77	12.20	80	03.21	84	06.21	88	
Besonderheit	Elternbegleiter								
Evangelischer Kindergarten der Predigergemeinde									Nr.: 51
Träger	Evangelische Predigergemeinde								
Adresse	Predigerstraße 5a, 99084 Erfurt								
Internet	www.predigergemeinde.de								
Altersgruppe	1 - Schuleintritt								
Öffnungszeiten	06:30 bis 17:00 Uhr								
Betriebserlaubnis	52	erteilt ab: 24.08.2001			Ausweisung Alter U3/Ü3: nein				
Bedarfsplan	52								
belegte Plätze	09.20	45	12.20	46	03.21	49	06.21	49	

Kindergarten "Brühler Gartenzwerge"- Außenstelle "Domzwerge" (Hauptstandort im Planungsraum Südstadt)								Nr.: 55	
Träger	AWO AJS gGmbH								
Adresse	Brühler Straße 1, 99084 Erfurt								
Internet	www.kindergarten-erfurt.de								
Altersgruppe	2 - Schuleintritt								
Öffnungszeiten	06:30 bis 17:30 Uhr								
Betriebserlaubnis	30	erteilt ab: 27.07.2020			Ausweisung Alter U3/Ü3: ja				
Bedarfsplan	30								
belegte Plätze	09.20	28	12.20	30	03.21	30	06.21	30	
Hinweis	Die Einrichtung besteht aus zwei Standorten. Der Hauptstandort befindet sich in einem anderen Ortsteil/Planungsraum. Aufgrund dessen wird sie im Planungsraum Südstadt im Bestand separat dargestellt.								
Kindertageseinrichtung "Am Borntal"								Nr.: 80	
Träger	Landeshauptstadt Erfurt								
Adresse	Fröbelstraße 18, 99092 Erfurt								
Internet	www.erfurt.de/ef121455 oder www.kita.erfurt.de								
Altersgruppe	2 - Schuleintritt								
Öffnungszeiten	06:00 bis 17:30 Uhr								
Betriebserlaubnis	151 ⁴⁴	erteilt ab: 01.02.2019			Ausweisung Alter U3/Ü3: ja				
Bedarfsplan	151								
belegte Plätze	09.20	126	12.20	140	03.21	147	06.21	151	
Montessori-Integrative-Kindertagesstätte								Nr.: 81	
Träger	Aktion Sonnenschein Thüringen e. V.								
Adresse	Nordhäuser Straße 74/ Haus 24, 99089 Erfurt								
Internet	www.montessori-erfurt.de								
Altersgruppe	2 - Schuleintritt								
Öffnungszeiten	6:00 bis 17:00 Uhr								
Betriebserlaubnis	100	erteilt ab: 01.06.2012			Ausweisung Alter U3/Ü3: nein				
Bedarfsplan	100								
belegte Plätze	09.20	91	12.20	95	03.21	95	06.21	95	
Besonderheit	Elternbegleiter								
Kindertagesstätte Campus-Kinderland								Nr.: 83	
Träger	Studierendenwerk Thüringen								
Adresse	Saalestraße 5/6, 99089 Erfurt								
Internet	www.stw-thueringen.de								
Altersgruppe	6 Monate- Schuleintritt								
Öffnungszeiten	07:00 bis 17:00 Uhr								
Betriebserlaubnis	80	erteilt ab: 01.08.2019			Ausweisung Alter U3/Ü3: ja				
Bedarfsplan	80								
belegte Plätze	09.20	70	12.20	77	03.21	78	06.21	79	
Katholischer Kindergarten "St. Vinzenz"								Nr.: 90	
Träger	„St. Martin“ Kath. Kindertageseinrichtungen im Bistum Erfurt GmbH								
Adresse	Regierungsstraße 44, 99084 Erfurt								
Internet	http://erfurt-st-vinzenz.st-martin-caritas.de								
Altersgruppe	2 - Schuleintritt								
Öffnungszeiten	07:00 bis 17:30 Uhr								
Betriebserlaubnis	82	erteilt ab: 01.08.2012			Ausweisung Alter U3/Ü3: nein				
Bedarfsplan	82								
belegte Plätze	09.20	70	12.20	76	03.21	80	06.21	82	

⁴⁴ inkl. 1 Platz im Rahmen einer Ausnahmegenehmigung

Kindertageseinrichtung "Wirbelwind"									Nr.: 102
Träger	Landeshauptstadt Erfurt								
Adresse	Fröbelstraße 18a, 99092 Erfurt								
Internet	www.erfurt.de/ef121455 oder www.kita.erfurt.de								
Altersgruppe	3 Monate- 3,5 Jahre								
Öffnungszeiten	06:00 bis 17:30 Uhr								
Betriebserlaubnis	77	erteilt ab: 01.02.2019			Ausweisung Alter U3/Ü3: ja				
Bedarfsplan	77								
belegte Plätze	09.20	64	12.20	70	03.21	71	06.21	75	
Montessori- Integrierte-Kindertageseinrichtung									Nr.: 103
Träger	Aktion Sonnenschein Thüringen e. V.								
Adresse	Nordhäuser Straße 74/ Haus 25, 99089 Erfurt								
Internet	www.montessori-erfurt.de								
Altersgruppe	6 Monate - 3,5 Jahre								
Öffnungszeiten	6:00 bis 17:00 Uhr								
Betriebserlaubnis	62	erteilt ab: 01.06.2014			Ausweisung Alter U3/Ü3: nein				
Bedarfsplan	62								
belegte Plätze	09.20	59	12.20	57	03.21	57	06.21	56	
Kita "Petersbergwichtel"									Nr.: 105
Träger	Johanniter-Unfall-Hilfe e.V., RV Mittelthüringen								
Adresse	Petersberg 27, 99084 Erfurt								
Internet	www.johanniter.de								
Altersgruppe	1 Jahr -Schuleintritt								
Öffnungszeiten	N.N.								
Betriebserlaubnis	111	erteilt ab: 15.11.2021			Ausweisung Alter U3/Ü3: ja				
Bedarfsplan	111 (stufenweise Aufnahme)								
belegte Plätze	09.20	-	12.20	-	03.21	-	06.21	-	
Hinweis	Eröffnung am 15.11.2021								
"Am Ententeich"									Nr.: 108
Träger	KsG Erfurter Kindergarten gGmbH								
Adresse	Juri-Gagarin-Ring 10, 99084 Erfurt								
Internet	www.ksg-erfurter-kindergarten.de								
Altersgruppe	1 Jahr bis Schuleintritt								
Öffnungszeiten	07:00 bis 17: 00 Uhr (freitags bis 16:00 Uhr)								
Betriebserlaubnis	38	erteilt ab: 01.05.2021			Ausweisung Alter U3/Ü3: ja				
Bedarfsplan	38 (stufenweise Aufnahme)								
belegte Plätze	09.20	13	12.20	21	03.21	25	06.21	29	
Hinweis	Eröffnung am 01.05.2020								
"Wir Quartier"									Nr.: 111
Träger	AWO AJS gGmbH								
Adresse	Juri-Gagarin-Ring 154, 99084 Erfurt								
Internet	www.kindergarten-erfurt.de/kindergarten-wir-quartier/								
Altersgruppe	1 Jahr bis Schuleintritt								
Öffnungszeiten	N.N.								
Betriebserlaubnis	N.N.	erteilt ab: N.N.			Ausweisung Alter U3/Ü3				
Bedarfsplan	ca. 66 geplant (stufenweise Aufnahme)								
belegte Plätze	09.20	-	12.20	-	03.21	-	06.21	-	
Hinweis	Eröffnung geplant II. Quartal 2022								

3.2.2.2 Kindertagespflege

Zum 01.03.2022 wurden bei 15 Kindertagespflegepersonen 53 Betreuungsplätze belegt. Die Kindertagespflegestellen verteilen sich auf die Ortsteile des Planungsraumes City wie folgt:



Abb. 19: City Verteilung Kindertagespflegestellen (Quelle: interne Belegungsstatistik des Jugendamtes)

3.2.3 Belegung

3.2.3.1 Kindertageseinrichtungen

Das folgende Diagramm zeigt den Belegungsverlauf im Kindergartenjahr 2020/2021 für die Kindertageseinrichtungen im Planungsraum City.

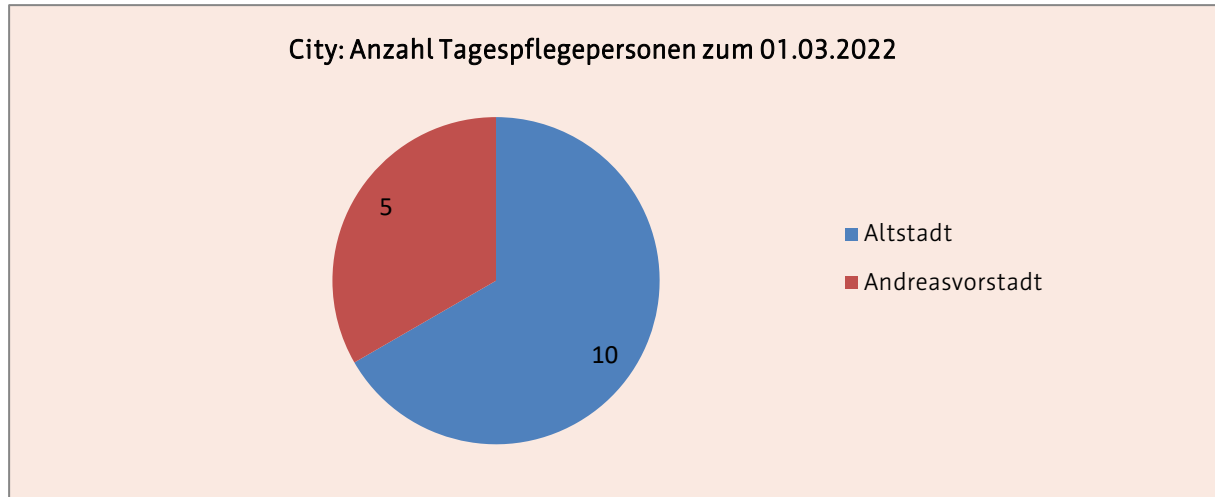

Abb. 20: City Belegung (Quelle: interne Belegungsstatistik des Jugendamtes)

Von Oktober 2020 bis Juli 2021 stieg die Belegung der Einrichtungen in der Summe an. Zum Höchstbelegungszeitpunkt Juli waren 98,4 % aller Kapazitäten belegt.

Über fast den gesamten Betrachtungszeitraum wurden im Vergleich zum Vorjahr mehr Kinder betreut.

3.2.3.2 Kindertagespflege

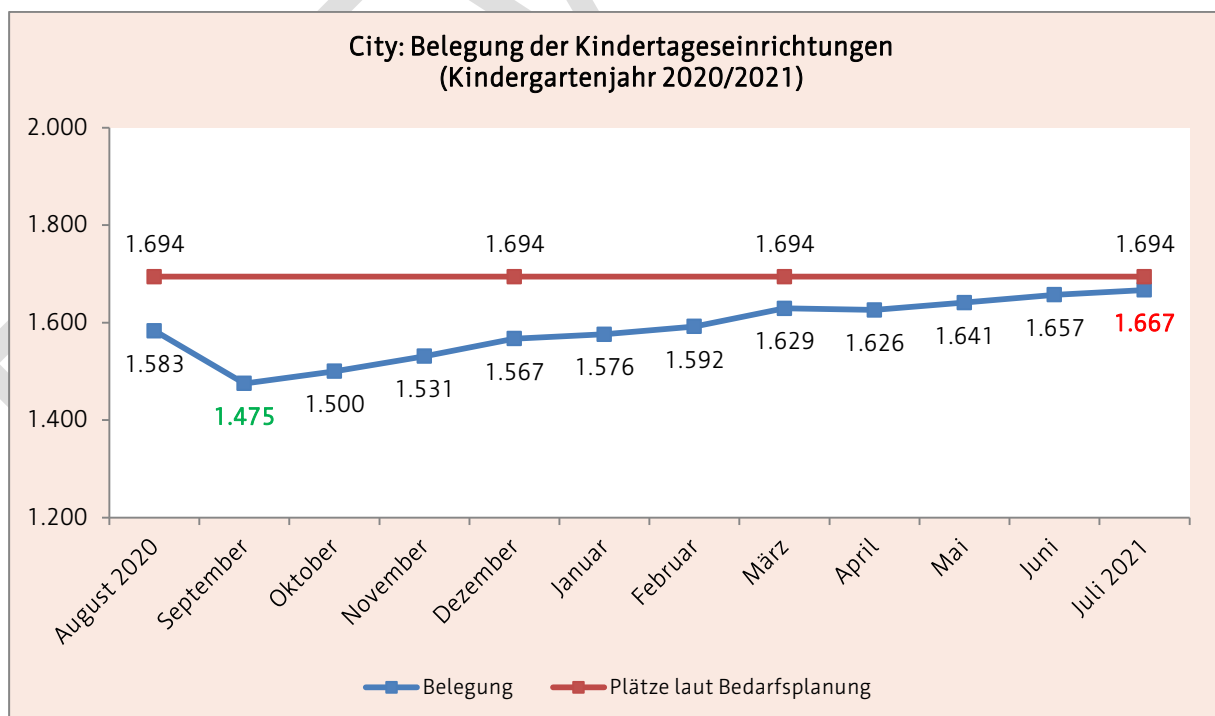
Das folgende Diagramm zeigt die Belegung in der Kindertagespflege für das Kindergartenjahr 2020/2021.



Abb. 21: City Belegung Kindertagespflege (Quelle: interne Belegungsstatistik des Jugendamtes)

3.3 Planungsraum Gründerzeit Südstadt

Zu diesem Planungsraum gehören die Ortsteile Brühlervorstadt, Daberstedt und Löbervorstadt.

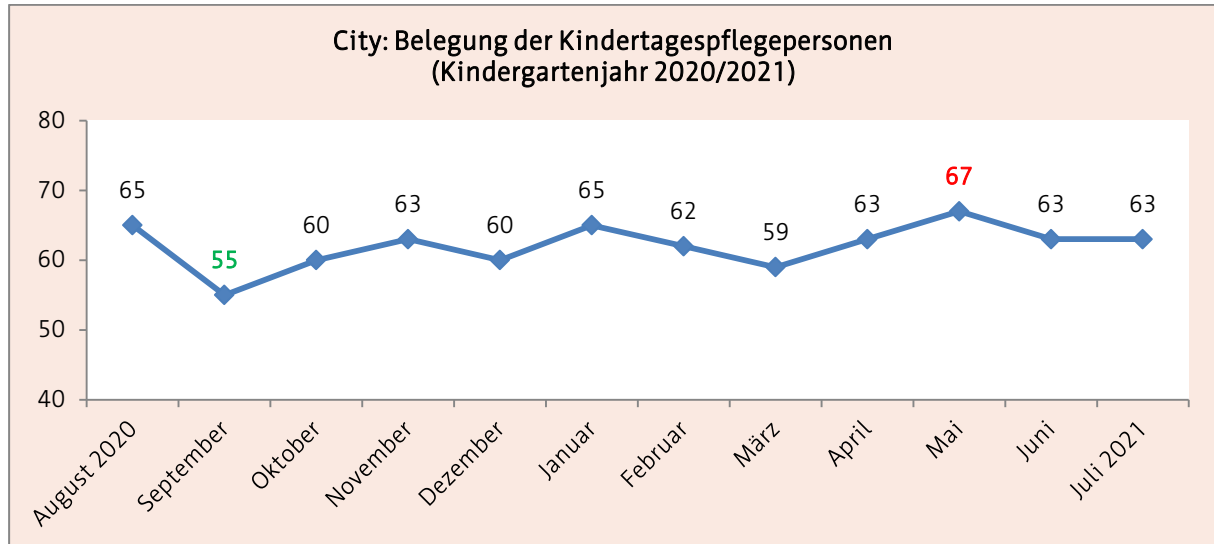

Abb. 22: Planungsraum Südstadt⁴⁵ (Kartengrundlage: Amt für Geoinformation und Bodenordnung)

3.3.1 Demografische Entwicklung und Problemlagen

3.3.1.1 Bevölkerung

Im Betrachtungszeitraum von 2017 bis 2020 ist ein Rückgang bei der Gesamtzahl der Bevölkerung im Planungsraum Südstadt um -1 % feststellbar.

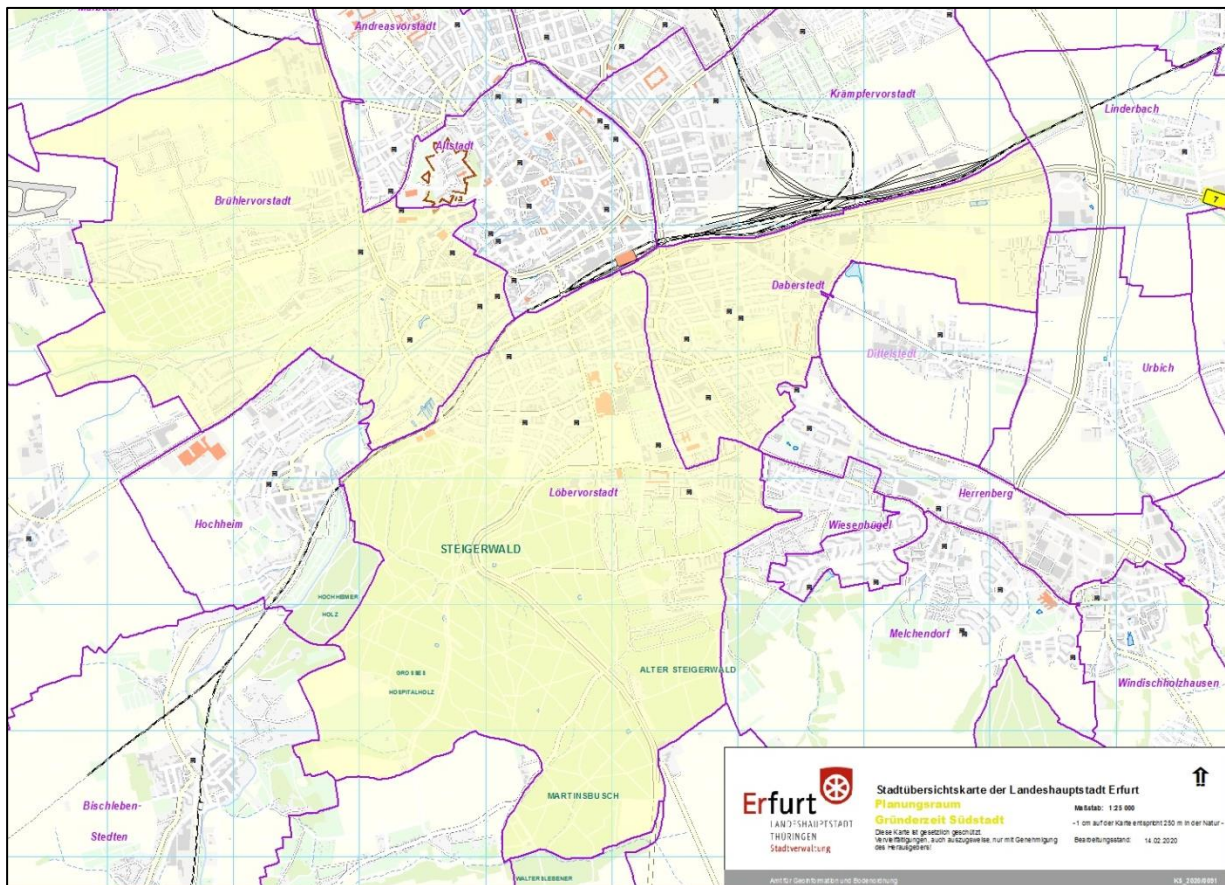
Dieser Rückgang vollzog sich jedoch nur in der Altersgruppe der 18- unter 65- Jährigen (-3,1 %). Die Anzahl der 0- bis unter 18-Jährigen blieb konstant, wohingegen bei der Altersgruppe der über 65-Jährigen ein Zuwachs um +3,2 % festgestellt werden konnte.

⁴⁵ Die Lage von Kindertageseinrichtungen wurde mit einem schwarzen Symbol gekennzeichnet.



Abb. 23: Südstadt Bevölkerungsentwicklung (Quelle: Personal- und Organisationsamt, Abteilung Statistik und Wahlen)

3.3.1.2 Haushalte mit Kindern

Im Planungsraum Südstadt blieb die Anzahl der Haushalte mit Kindern von 2017 bis 2020 konstant.

Die Ehepaare mit Kindern bildeten in der Südstadt die größte Gruppe der Haushalte (siehe folgende Abb.).

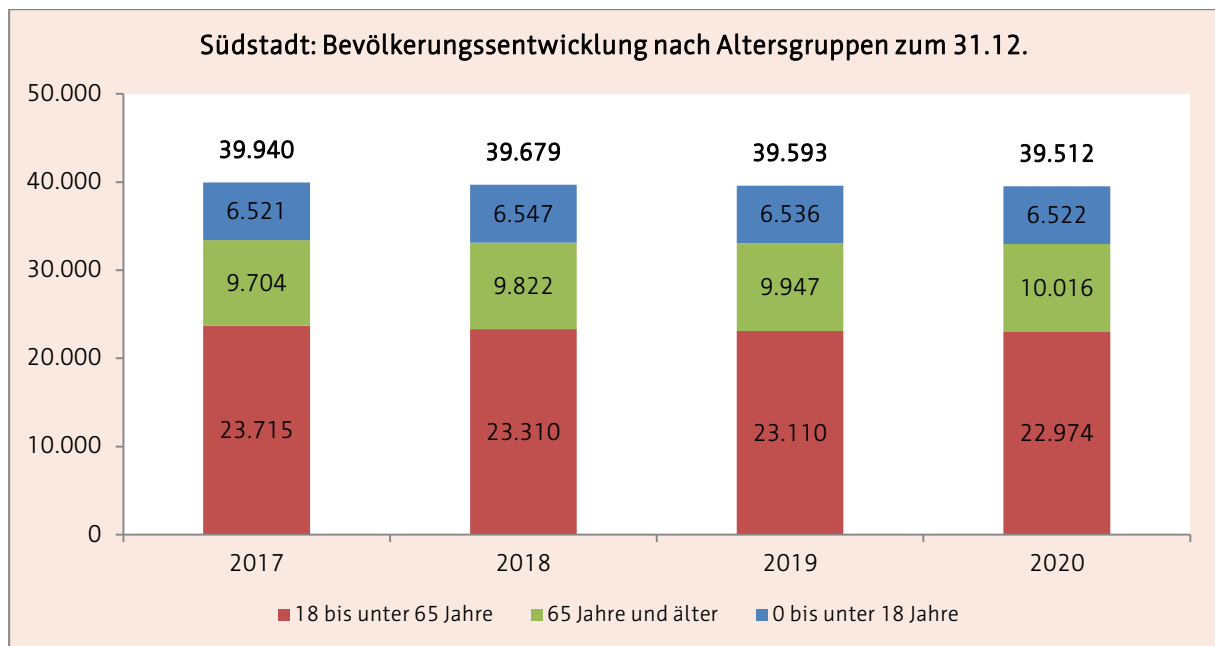

Abb. 24: Südstadt Haushalte mit Kindern (Quelle: Personal- und Organisationsamt, Abteilung Statistik und Wahlen)

3.3.1.3 Kinder mit Rechtsanspruch zum 01.06.

Im Planungsraum Südstadt lebten von 2017 bis 2020 ca. 2.200 Kinder mit Rechtsanspruch auf einen Betreuungsplatz. In 2021 sank die Gesamtanzahl gegenüber dem Vorjahr um -3,6 %, wobei die Anzahl der unter 3- Jährigen (-7,6 %) deutlicher zurückging als die der über 3- Jährigen (- 1,4 %) (siehe folgende Abb.).

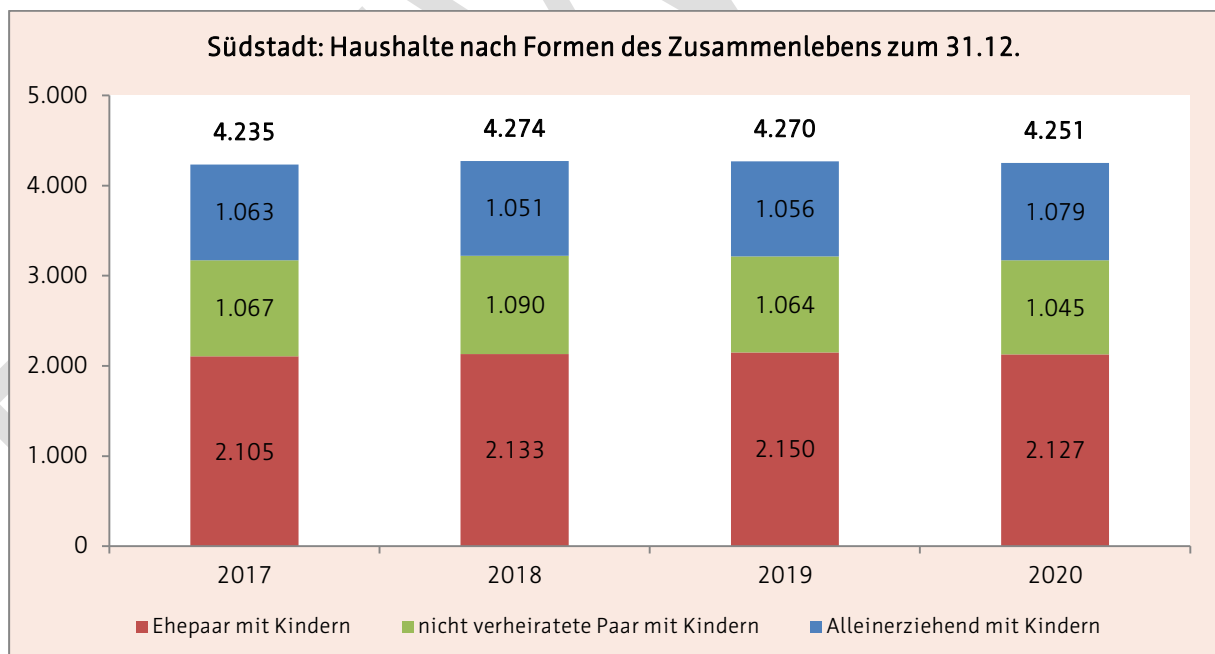

Abb. 25: Südstadt Kinder mit Rechtsanspruch (Quelle: Personal- und Organisationsamt, Abteilung Statistik und Wahlen)

3.3.1.4 soziale Belastungen

Im Planungsraum Gründerzeit Südstadt waren die Bewohner von 2012 bis 2017 gemäß Erfurter Sozialindex unterdurchschnittlich stark von sozialen Problemlagen betroffen.

Es konnte eine vergleichsweise privilegierte Situation im Bereich Beschäftigung, Ökonomie sowie Gesundheit festgestellt werden. Die niedrigen Anteile an ausländischer Bevölkerung zeigten, dass im Betrachtungszeitraum nur wenige Integrationsleistungen erbracht werden mussten.⁴⁶

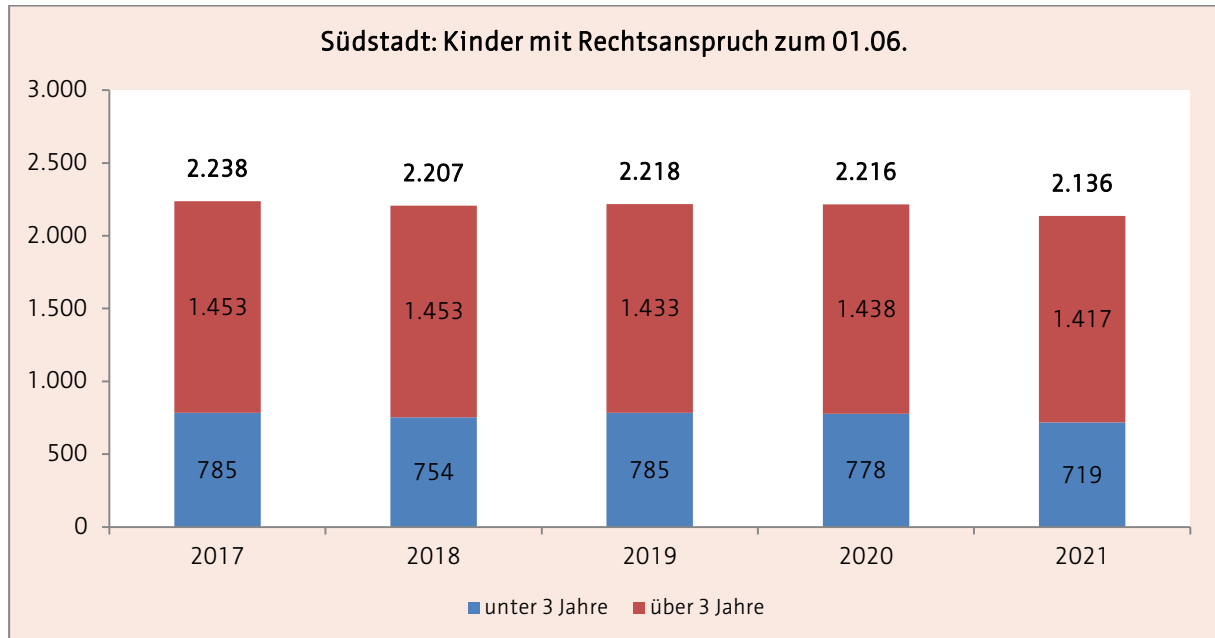
⁴⁶ vgl. Stadtverwaltung Erfurt (2020), S. 134-136

3.3.2 Bestandsdarstellung zum 01.03.2022

Im Planungsraum Südstadt standen Familien zum Stichtag folgende Plätze⁴⁷ für die Betreuung von Kindern zur Verfügung:

Südstadt	17 Kindertageseinrichtungen	14 Kindertagespflegepersonen
Betriebserlaubnis	1.809	54
Bedarfsplan	1.809	

3.3.2.1 Kindertageseinrichtungen

Integrative Kindertagesstätte "Strolche"		Nr.: 4							
Träger	Lebenshilfe für Menschen mit geistiger Behinderung Erfurt e.V.								
Adresse	Puschkinstraße 21a, 99084 Erfurt								
Internet	www.lebenshilfe-erfurt.de								
Altersgruppe	1 - Schuleintritt								
Öffnungszeiten	06:00 bis 17:30 Uhr								
Betriebserlaubnis	152 ⁴⁸	erteilt ab: 01.09.2019			Ausweisung Alter U3/Ü3: ja				
Bedarfsplan	152								
belegte Plätze	09.20	137	12.20	140	03.21	148	06.21	151	
Besonderheit	Elternbegleiter								
Hinweis	Die Einrichtung befindet sich vom 01.03.-31.12.2022 in zwei Ausweichobjekten (Karl- Reimann- Ring 7a und Curiestr. 24/26)								
Kindertagesstätte "SteigerBurg"		Nr.: 9							
Träger	ASB Regionalverband Mittelthüringen e.V.								
Adresse	Grimmstraße 56, 99096 Erfurt								
Internet	www.asb-helfen.de								
Altersgruppe	1 - Schuleintritt								
Öffnungszeiten	06:00 bis 18.00 Uhr								
Betriebserlaubnis	69	erteilt ab: 01.01.2022			Ausweisung Alter U3/Ü3: ja				
Bedarfsplan	69								
belegte Plätze	09.20	63	12.20	64	03.21	69	06.21	69	
Hinweis	Die Einrichtung bestand bis zum 31.12.2021 aus zwei Standorten. Die ehemalige Außenstelle wird ab dem 01.01.2022 zu einem eigenständigen Standort mit der Kita-Nr. 113 (Planungsraum Südost)								
Kindertageseinrichtung "Daberstedter Räuberland"		Nr.: 16							
Träger	Landeshauptstadt Erfurt								
Adresse	Schleizer Straße 1, 99099 Erfurt								
Internet	www.erfurt.de/ef121455 oder www.kita.erfurt.de								
Altersgruppe	2 - Schuleintritt								
Öffnungszeiten	06:30 bis 17:00 Uhr								
Betriebserlaubnis	140	erteilt ab: 01.08.2019			Ausweisung Alter U3/Ü3: ja				
Bedarfsplan	140								
belegte Plätze	09.20	128	12.20	130	03.21	135	06.21	140	

⁴⁷ siehe 3.1.2

⁴⁸ inkl. 2 Plätze im Rahmen einer Ausnahmegenehmigung

Kindergarten "Rasselbande"									Nr.: 17
Träger	THEPRA Landesverband Thüringen e. V.								
Adresse	Espachstraße 4, 99094 Erfurt								
Internet	www.thepra.info oder www.rasselbande-erfurt.de								
Altersgruppe	1 - Schuleintritt								
Öffnungszeiten	06:30 bis 17:30 Uhr								
Betriebserlaubnis	137	erteilt ab: 01.03.2020			Ausweisung Alter U3/Ü3: ja				
Bedarfsplan	137								
belegte Plätze	09.20	122	12.20	127	03.21	130	06.21	133	
Besonderheit	Elternbegleiter								
Kindertagesstätte "Schwembbacher Spatzen"									Nr.: 18
Träger	THEPRA Landesverband Thüringen e. V.								
Adresse	Am Schwembach 10a, 99099 Erfurt								
Internet	www.thepra.info								
Altersgruppe	1 - Schuleintritt								
Öffnungszeiten	06:00 bis 17:00 Uhr								
Betriebserlaubnis	122	erteilt ab: 01.03.2021			Ausweisung Alter U3/Ü3: ja				
Bedarfsplan	122								
belegte Plätze	09.20	124	12.20	111	03.21	116	06.21	111	
"Evang. Jonakindergarten und Thomaskindergarten"/ Standort: "Thomaskindergarten"									Nr.: 46
Träger	Evangelische Thomasgemeinde								
Adresse	Dalbergsweg 21, 99084 Erfurt								
Internet	www.thomasgemeinde-erfurt.de								
Altersgruppe	2 - Schuleintritt								
Öffnungszeiten	06:30 bis 17:30 Uhr								
Betriebserlaubnis	70	erteilt ab: 01.09.2018			Ausweisung Alter U3/Ü3: ja				
Bedarfsplan	70								
belegte Plätze	09.20	62	12.20	67	03.21	68	06.21	68	
Kita "Villa Steigerzwerge" - Henry Dunant									Nr.: 53
Träger	DRK Kreisverband Erfurt e.V.								
Adresse	Humboldtstr. 25, 99096 Erfurt								
Internet	www.drk-steigerzwerge.de								
Altersgruppe	1 - Schuleintritt								
Öffnungszeiten	07:00 bis 17:00 Uhr								
Betriebserlaubnis	50	erteilt ab: 01.10.2020			Ausweisung Alter U3/Ü3: ja				
Bedarfsplan	50								
belegte Plätze	09.20	41	12.20	44	03.21	45	06.21	45	
Kindergarten "Brühler Gartenzwerge" - Hauptstandort (Außenstelle "Domzwerge" in City/Altstadt)									Nr.: 55
Träger	AWO AJS gGmbH								
Adresse	Brühler Straße 1, 99084 Erfurt								
Internet	www.kindergarten-erfurt.de								
Altersgruppe	1 - Schuleintritt								
Öffnungszeiten	06:30 bis 17:30 Uhr								
Betriebserlaubnis	104	erteilt ab: 27.07.2020			Ausweisung Alter U3/Ü3: ja				
Bedarfsplan	104								
belegte Plätze	09.20	98	12.20	101	03.21	104	06.21	103	
Hinweis	Die Einrichtung besteht aus zwei Standorten. Die Außenstelle befindet sich in einem anderen Ortsteil/ Planungsraum. Aufgrund dessen wird sie im Planungsraum City im Bestand separat dargestellt.								

Kindergarten "Springmäuse am Südpark"								Nr.: 59	
Träger	JUL gemeinnützige GmbH								
Adresse	Friedrich-Ebert-Straße 52, 99096 Erfurt								
Internet	www.jul-kita.de								
Altersgruppe	2 - Schuleintritt								
Öffnungszeiten	06:15 bis 17:15 Uhr								
Betriebserlaubnis	140	erteilt ab: 01.03.2015			Ausweisung Alter U3/Ü3: nein				
Bedarfsplan	140								
belegte Plätze	09.20	125	12.20	129	03.21	136	06.21	130	
Besonderheit	20 betrieblich gebundene Betreuungsplätze Teilnahme am Modellprojekt "Vielfalt vor Ort"								
Kita "Zum Waldblick"								Nr.: 64	
Träger	Trägerwerk Soziale Dienste in Thüringen gGmbH								
Adresse	Waldblick 12d, 99096 Erfurt								
Internet	www.traegerwerk-thueringen.de								
Altersgruppe	2 - Schuleintritt								
Öffnungszeiten	Mo.-Do.: 06:30 bis 17:30 Uhr und Fr.: 6:30 - 17:00 Uhr								
Betriebserlaubnis	140	erteilt ab: 01.06.2016			Ausweisung Alter U3/Ü3: nein				
Bedarfsplan	140								
belegte Plätze	09.20	124	12.20	126	03.21	132	06.21	136	
Besonderheit	Elternbegleiter Zertifizierung als „Haus der kleinen Forscher“ ⁴⁹								
Integrative Kindertagesstätte "Schmetterling"								Nr.: 71	
Träger	Lebenshilfe für Menschen mit geistiger Behinderung Erfurt e.V.								
Adresse	Ottostraße 10, 99092 Erfurt								
Internet	www.lebenshilfe-erfurt.de								
Altersgruppe	1 - Schuleintritt								
Öffnungszeiten	06:00 bis 17:30 Uhr (Abendschwärmer-Gruppe bis 20:00 Uhr)								
Betriebserlaubnis	200	erteilt ab: 14.06.2016			Ausweisung Alter U3/Ü3: nein				
Bedarfsplan	200								
belegte Plätze	09.20	176	12.20	183	03.21	186	06.21	190	
Besonderheit	Teilnahme am Modellprojekt "Vielfalt vor Ort"								
"Evang. Jonakindergarten und Thomaskindergarten"/ Standort: "Jonakindergarten"								Nr.: 76	
Träger	Evangelische Thomasgemeinde zu Erfurt								
Adresse	Goethestraße 63a, 99094 Erfurt								
Internet	www.thomasgemeinde-erfurt.de								
Altersgruppe	2 - Schuleintritt								
Öffnungszeiten	06:30 bis 17:30 Uhr								
Betriebserlaubnis	74	erteilt ab: 01.09.2018			Ausweisung Alter U3/Ü3: ja				
Bedarfsplan	74								
belegte Plätze	09.20	65	12.20	70	03.21	72	06.21	72	
Besonderheit	Elternbegleiter								

⁴⁹ Einrichtungen bei denen Inhalte aus den Bildungsbereichen Mathematik, Informatik, Naturwissenschaften oder Technik (MINT) oder aus der Bildung für nachhaltige Entwicklung (BNE) ein fester Bestandteil im Alltag der Kinder sind, können als "Haus der kleinen Forscher" zertifiziert werden. Weitere Informationen unter www.haus-der-kleinen-forscher.de

"Freier Kindergarten – Kind, Spiel, Natur und Umwelt"									Nr.: 79
Träger	Initiative Waldorfpädagogik Erfurt e. V.								
Adresse	Hirnzigenweg 52, 99099 Erfurt								
Internet	www.freiekita-hirnzigenweg.de								
Altersgruppe	2 - Schuleintritt								
Öffnungszeiten	07:00 bis 17:00 Uhr								
Betriebserlaubnis	38	erteilt ab: 07.11.2013			Ausweisung Alter U3/Ü3: nein				
Bedarfsplan	38								
belegte Plätze	09.20	33	12.20	37	03.21	38	06.21	38	
Kita "Pusteblume"									Nr.: 86
Träger	AnSchubLaden e. V.								
Adresse	Hans-Grundig-Straße 27, 99099 Erfurt								
Internet	www.anschublade.de								
Altersgruppe	2 - Schuleintritt								
Öffnungszeiten	06:00 bis 17:30 Uhr								
Betriebserlaubnis	108	erteilt ab: 05.12.2011			Ausweisung Alter U3/Ü3: nein				
Bedarfsplan	108								
belegte Plätze	09.20	98	12.20	100	03.21	102	06.21	103	
Besonderheit	Qualitätssiegel "Bewegungsfreundliche Kindertagesstätte"								
	Zertifizierung als „Haus der kleinen Forscher“								
	Teilnahme am Modellprojekt "Vielfalt vor Ort"								
Kindergarten "Sonnenstrahl"									Nr.: 88
Träger	Lernen durch Nachahmung e. V.								
Adresse	Friedrich-Ebert-Straße 52, 99096 Erfurt								
Internet	www.sonnenstrahl-erfurt.de								
Altersgruppe	1 - Schuleintritt								
Öffnungszeiten	07:00 bis 17:00 Uhr								
Betriebserlaubnis	71 ⁵⁰	erteilt ab: 30.11.2009			Ausweisung Alter U3/Ü3: nein				
Bedarfsplan	71								
belegte Plätze	09.20	69	12.20	69	03.21	71	06.21	71	
"Kita Im Brühl"									Nr.: 93
Träger	AWO AJS gGmbH								
Adresse	Lauentor 5, 99084 Erfurt								
Internet	www.kindergarten-erfurt.de								
Altersgruppe	1 - Schuleintritt								
Öffnungszeiten	06:00 bis 18:00 Uhr (bei Bedarf bis 20.00 Uhr)								
Betriebserlaubnis	120	erteilt ab: 01.08.2017			Ausweisung Alter U3/Ü3: nein				
Bedarfsplan	120								
belegte Plätze	09.20	103	12.20	108	03.21	109	06.21	111	
Hinweis	60 betrieblich gebundene Betreuungsplätze								
Kindertageseinrichtung "Daberstedter Räubernest"									Nr.: 96
Träger	Landeshauptstadt Erfurt								
Adresse	Schleizer Straße 1, 99099 Erfurt								
Internet	www.erfurt.de/ef121455 oder www.kita.erfurt.de								
Altersgruppe	3 Monate- 3,5 Jahre								
Öffnungszeiten	06:30 bis 17:00 Uhr								
Betriebserlaubnis	77	erteilt ab: 01.06.2014			Ausweisung Alter U3/Ü3: nein				
Bedarfsplan	77								
belegte Plätze	09.20	61	12.20	66	03.21	65	06.21	71	
Besonderheit	Elternbegleiter								

⁵⁰ inkl. 1 Platz im Rahmen einer Ausnahmegenehmigung

3.3.2 Kindertagespflege

Zum 01.03.2022 wurden bei 14 Kindertagespflegepersonen 54 Betreuungsplätze belegt. Die Anzahl der Kindertagespflegestellen verteilen sich auf die Ortsteile des Planungsraumes Südstadt wie folgt:



Abb. 26: Südstadt Verteilung Tagespflegestellen (Quelle: interne Belegungsstatistik des Jugendamtes)

3.3.3 Belegung

3.3.3.1 Kindertageseinrichtungen

Die folgende Abbildung zeigt den Belegungsverlauf im Kindergartenjahr 2020/2021 für die Kindertageseinrichtungen im Planungsraum Gründerzeit Südstadt.

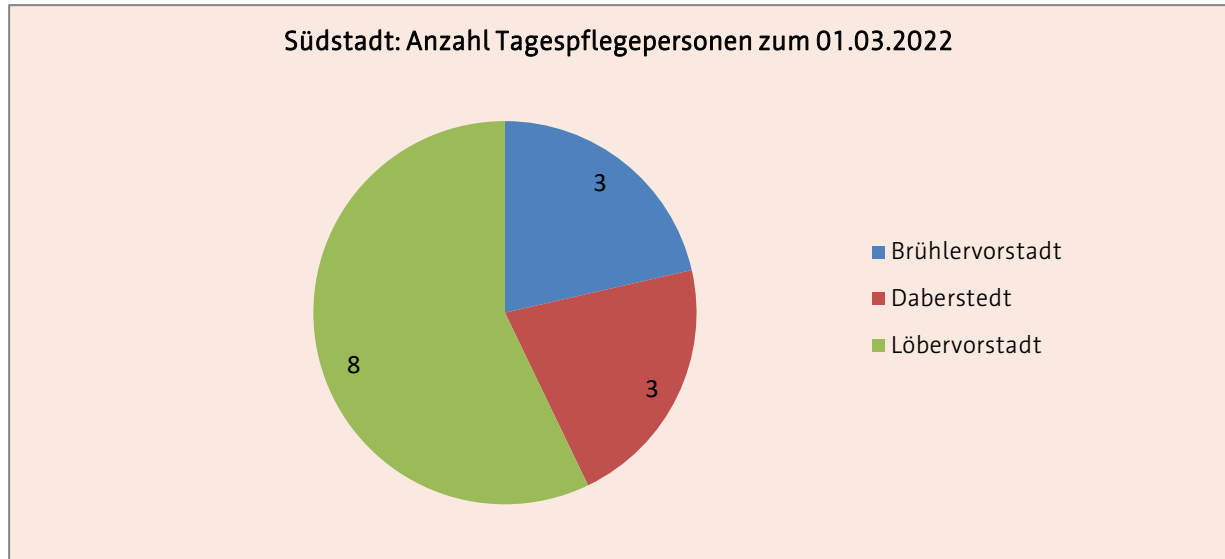
Von Oktober 2020 bis Juli 2021 stieg die Belegung der Einrichtungen in der Summe an. Zum Höchstbelegungsmonat Juli waren die Plätze zu 96,14 % belegt.



Abb. 27: Südstadt Belegung (Quelle: interne Belegungsstatistik des Jugendamtes)

3.3.3.2 Kindertagespflege

Die folgende Abbildung zeigt die Belegung in der Kindertagespflege für das Kindergartenjahr 2020/2021 im Planungsraum Gründerzeit Südstadt. Es wurden in etwa so viele Kinder betreut wie im Vorjahr.

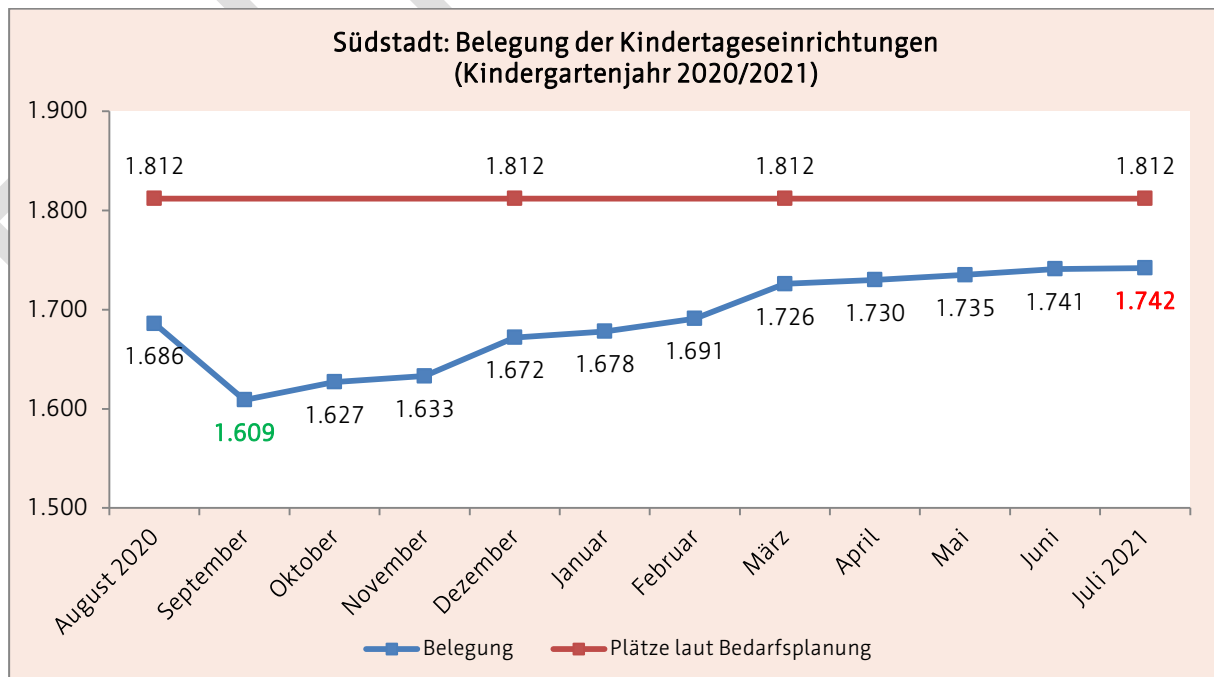

Abb. 28: Südstadt Belegung Kindertagespflege (Quelle: interne Belegungsstatistik des Jugendamtes)

3.4 Planungsraum Gründerzeit Oststadt

Zu diesem Planungsraum gehören die Ortsteile Ilversgehofen, Johannesplatz, Johannesvorstadt und Krämpfervorstadt.

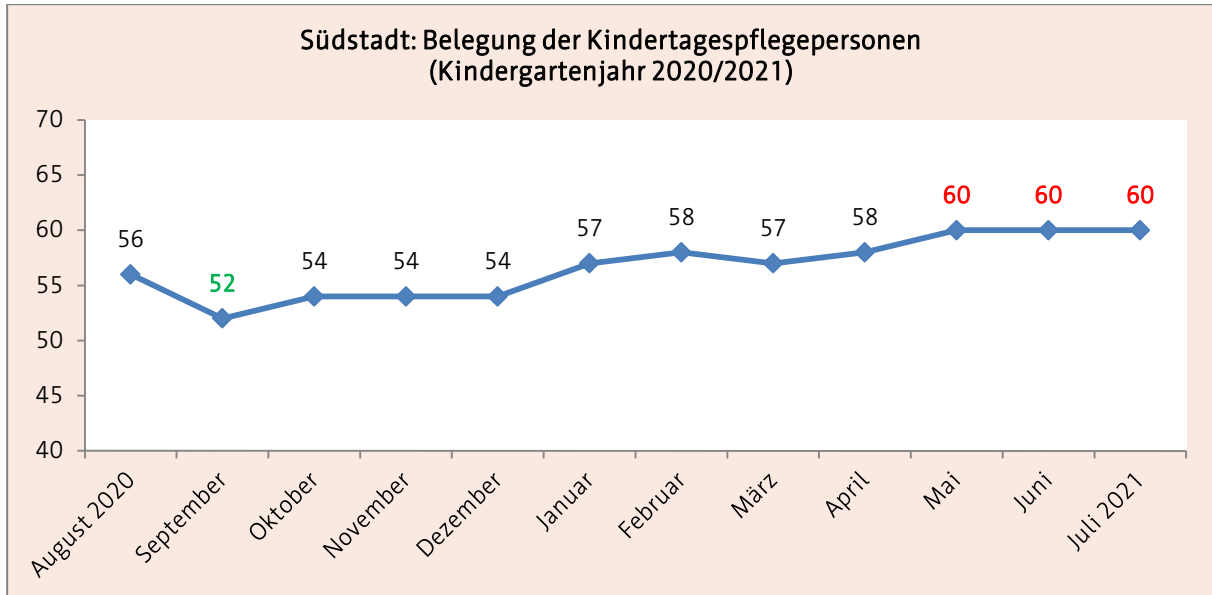

Abb. 29: Planungsraum Oststadt⁵¹ (Kartengrundlage: Amt für Geoinformation und Bodenordnung)

3.4.1 Demografische Entwicklung und Problemlagen

3.4.1.1 Bevölkerung

Im Betrachtungszeitraum von 2017 bis 2020 stieg die Gesamtzahl der Bevölkerung im Planungsraum Oststadt von 41.083 auf 41.846 um +1,9 %.

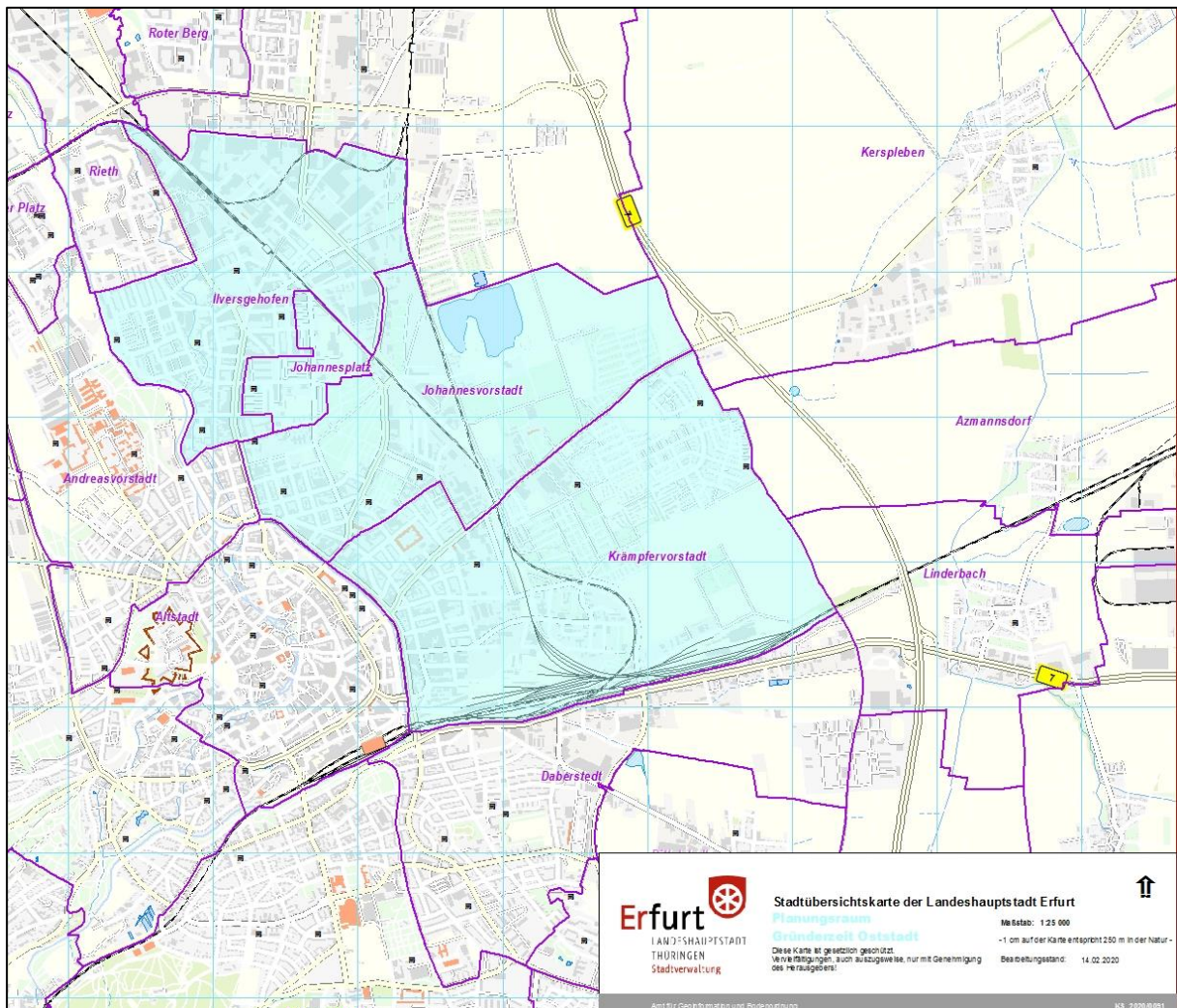
Der stärkste Zuwachs mit +5,2 % konnte bei den 0-unter 18-Jährigen verzeichnet werden. (siehe folgende Abb.).

⁵¹ Die Lage von Kindertageseinrichtungen wurde mit einem schwarzen Symbol gekennzeichnet.



Abb. 30: Oststadt Bevölkerungsentwicklung (Quelle: Personal- und Organisationsamt, Abteilung Statistik und Wahlen)

3.4.1.2 Haushalte mit Kindern

Im Planungsraum Oststadt stieg die Anzahl der Haushalte mit Kindern im Betrachtungszeitraum von 3.922 auf 4.080 um +4 %.

Die Ehepaare mit Kindern, die die größte Gruppe der Haushalte bildeten, verzeichneten hierbei den größten Zuwachs um +10 %. Demgegenüber zeigte sich bei den Alleinerziehenden als zweitgrößte Gruppe der Haushalte mit Kindern ein Rückgang um -1,6 %. Die Anzahl der nichtverheirateten Paare mit Kindern stieg demgegenüber im gleichen Zeitraum um +1,6 % (siehe folgende Abb.).

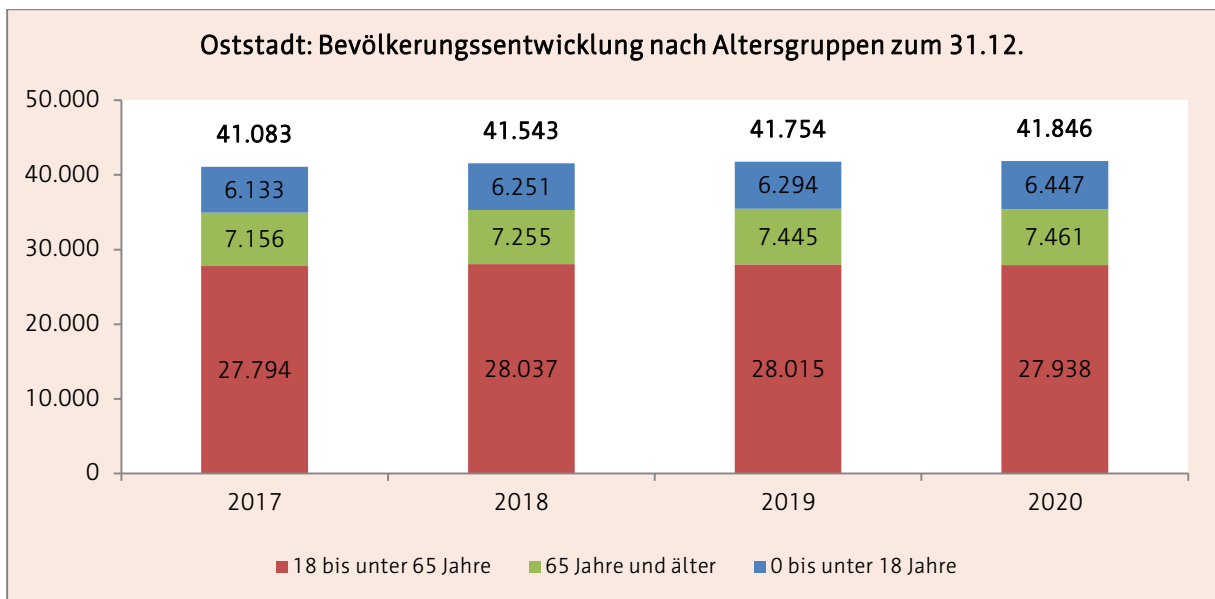

Abb. 31: Oststadt Haushalte mit Kindern (Quelle: Personal- und Organisationsamt, Abteilung Statistik und Wahlen)

3.4.1.3 Kinder mit Rechtsanspruch zum 01.06.

Im Planungsraum Oststadt stieg die Anzahl der Kinder mit Rechtsanspruch von 2017 bis 2020 kontinuierlich von 2.237 auf 2.447 um + 9,4 %. Der Zuwachs vollzog sich dabei sowohl bei den unter- als auch bei den über 3-Jährigen.

Im Jahr 2021 konnte hingegen ein Rückgang im Vergleich zum Vorjahr um -73 Kinder (-2,9 %) festgestellt werden, wobei dieser sich vor allem bei den unter 3-Jährigen (-61) vollzog.

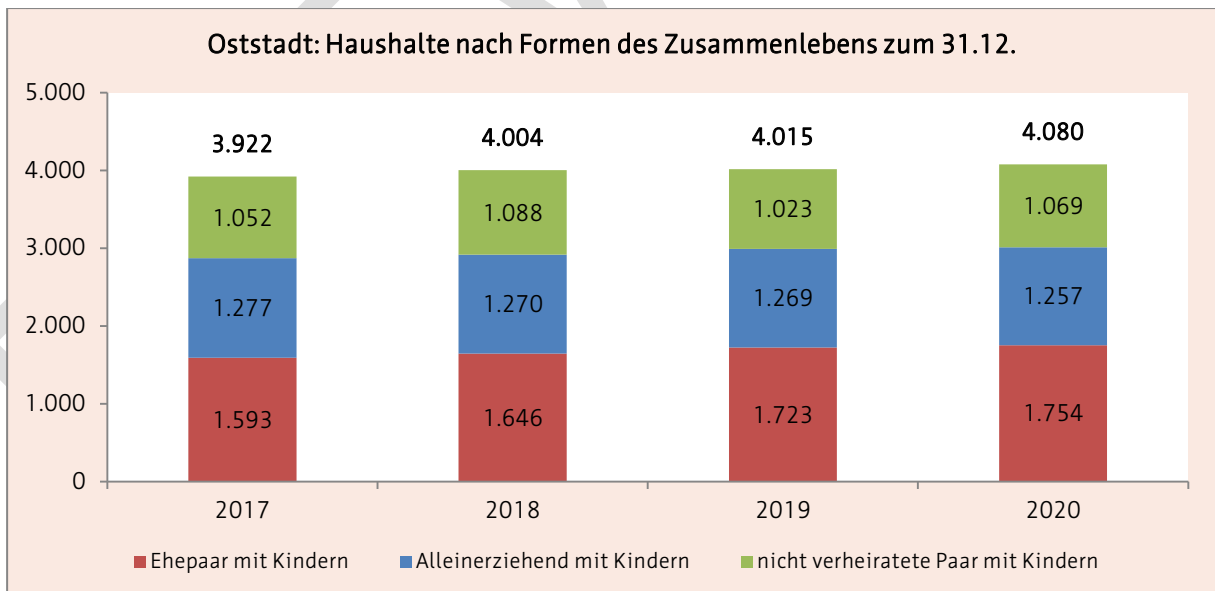

Abb. 32: Oststadt Kinder mit Rechtsanspruch (Quelle: Personal- und Organisationsamt, Abteilung Statistik und Wahlen)

3.4.1.4 soziale Belastungen

Im Planungsraum Gründerzeit Oststadt sind die dort lebenden Menschen gemäß Erfurter Sozialindex überdurchschnittlich stark von sozialen Problemen betroffen. Darüber hinaus zeigt sich in der Oststadt eine Zunahme der sozialräumlichen Segregation.

Die soziale Entwicklung verlief von 2012 bis 2017 in den einzelnen Ortsteilen jedoch uneinheitlich. Während insbesondere die Bewohner der Krämpfervorstadt von der allgemeinen Verbesserung auf dem Arbeitsmarkt deutlich profitieren konnten, nahm die Zahl der Menschen, die sich hinsichtlich Beschäftigung und Ökonomie in prekären Lebenssituationen befinden, in den anderen Ortsteilen verhältnismäßig weniger stark ab.

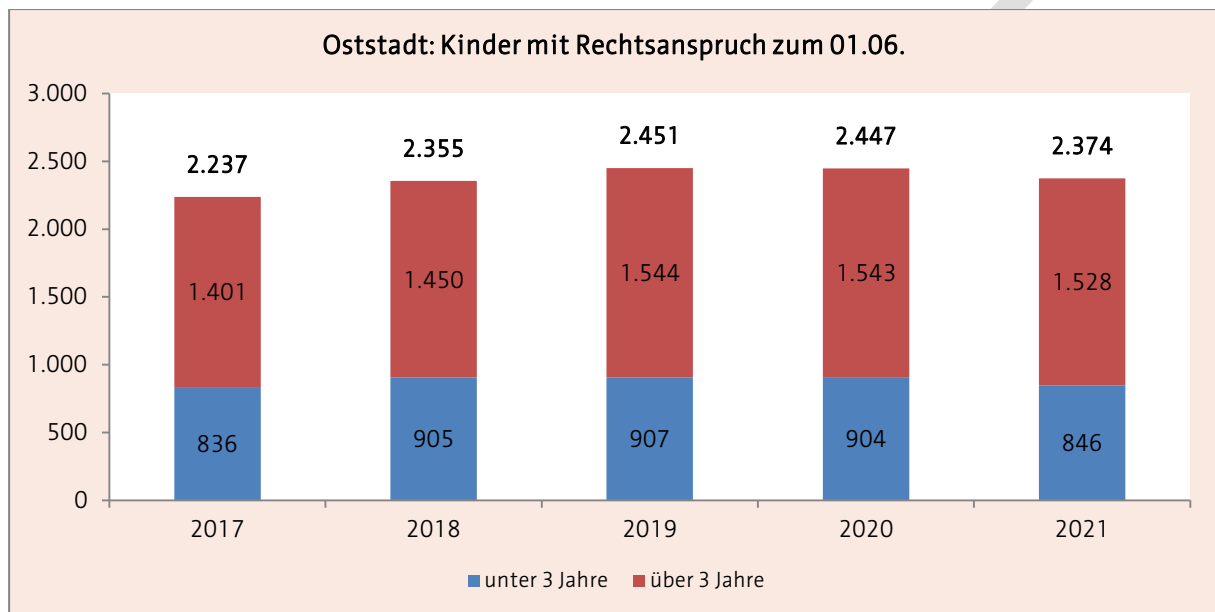
Der Johannesplatz wies mit 0,551 innerhalb des Planungsraumes den höchsten Sozialindexwert auf (Johannesvorstadt: 0,477, Krämpfervorstadt: 0,282, Ilversgehofen: 0,438). Hier überlagerten sich besonders häufig soziale Problemlagen bzw. Herausforderungen.

In der zeitlichen Gegenüberstellung zeigt sich, dass sich die Krämpfervorstadt (-0,066) im Betrachtungszeitraum positiv entwickelt hat. Am Johannesplatz hingegen konnte eine stärkere Konzentration der sozialen Problemlagen festgestellt werden.⁵²

⁵² vgl. Stadtverwaltung Erfurt (2020), S. 137-140

3.4.2 Bestandsdarstellung zum 01.03.2022

Im Planungsraum Oststadt standen Familien zum Stichtag folgende Plätze⁵³ für die Betreuung von Kindern zur Verfügung:

Oststadt	18 Kindertageseinrichtungen	15 Kindertagespflegepersonen
Betriebserlaubnis	1.963	64
Bedarfsplan	1.947	

3.4.2.1 Kindertageseinrichtungen

Kindergarten "Vollbrachtfinken"										Nr.: 2
Träger	TSA Bildung und Soziales gGmbH									
Adresse	Vollbrachtstraße 6, 99086 Erfurt									
Internet	www.sozialakademie.info									
Altersgruppe	2 - Schuleintritt									
Öffnungszeiten	06:00 bis 17:00 Uhr									
Betriebserlaubnis	106	erteilt ab: 01.09.2018			Ausweisung Alter U3/Ü3: nein					
Bedarfsplan	106									
belegte Plätze	09.20	103	12.20	99	03.21	104	06.21	104		
Besonderheit	Teilnahme am Bundesprogramm „Sprach-Kitas“							ThEKiZ		
	Teilnahme am Modellprojekt "Vielfalt vor Ort"							Elternbegleiter		
Kindergarten "Marienkäfer am Ringelberg"										Nr.: 5
Träger	JUL gGmbH									
Adresse	Klingenthaler Weg 20, 99085 Erfurt									
Internet	www.jul-kita.de									
Altersgruppe	3 Monate - Schuleintritt									
Öffnungszeiten	06:00 bis 17:00 Uhr									
Betriebserlaubnis	170	erteilt ab: 01.07.2018			Ausweisung Alter U3/Ü3: ja					
Bedarfsplan	170									
belegte Plätze	09.20	154	12.20	157	03.21	162	06.21	164		
Besonderheit	Elternbegleiter			Zertifizierung als „Haus der kleinen Forscher“						
	erstes zertifiziertes reggio-inspiriertes Kinderhaus Thüringens									
Kindertagesstätte "Regenbogenland"										Nr.: 6
Träger	Kolping-Bildungswerk Thüringen e. V.									
Adresse	Oststraße 33, 99086 Erfurt									
Internet	www.kbw-th.de									
Altersgruppe	2 - Schuleintritt									
Öffnungszeiten	06:00 bis 17:00 Uhr									
Betriebserlaubnis	120	erteilt ab: 2006			Ausweisung Alter U3/Ü3: nein					
Bedarfsplan	120									
belegte Plätze	09.20	116	12.20	120	03.21	120	06.21	120		
Besonderheit	Teilnahme am Bundesprogramm „Sprach-Kitas“									
	Elternbegleiter									
	Teilnahme am Modellprojekt "Vielfalt vor Ort"									

⁵³ siehe 3.1.2

Kindertageseinrichtung "Gartenkinder"									Nr.: 19
Träger	Landeshauptstadt Erfurt								
Adresse	Bleichenstraße 1, 99089 Erfurt								
Internet	www.erfurt.de/ef121455 oder www.kita.erfurt.de								
Altersgruppe	2 - Schuleintritt								
Öffnungszeiten	06:00 bis 17:00 Uhr								
Betriebserlaubnis	108	erteilt ab: 01.05.2014			Ausweisung Alter U3/Ü3: nein				
Bedarfsplan	108								
belegte Plätze	09.20	88	12.20	99	03.21	105	06.21	107	
Besonderheit	Elternbegleiter								
Katholischer Kindergarten "St. Josef"									Nr.: 20
Träger	„St. Martin“ Kath. Kindertageseinrichtungen im Bistum Erfurt GmbH								
Adresse	Bogenstraße 4a, 99089 Erfurt								
Internet	http://erfurt-st-josef.st-martin-caritas.de/								
Altersgruppe	1 - Schuleintritt								
Öffnungszeiten	06:30 bis 17:00 Uhr								
Betriebserlaubnis	80	erteilt ab: 01.08.2019			Ausweisung Alter U3/Ü3: ja				
Bedarfsplan	80								
belegte Plätze	09.20	69	12.20	75	03.21	78	06.21	79	
Evangelische Lutherkindertagesstätte der Margarethe Wehling Stiftung (ehemals Evangelische Lutherkindertagesstätte)									Nr.: 24
Träger	Evangelische Kirchengemeinde Martini-Luther								
Adresse	Eislebener Straße 2, 99086 Erfurt								
Internet	www.martini-luther.de								
Altersgruppe	2 - Schuleintritt								
Öffnungszeiten	06:00 bis 17:30 Uhr								
Betriebserlaubnis	84	erteilt ab: 24.04.2001			Ausweisung Alter U3/Ü3: nein				
Bedarfsplan	84								
belegte Plätze	09.20	7	12.20	84	03.21	84	06.21	84	
Kindergarten "Am Fuchsgrund"									Nr.: 34
Träger	AWO AJS gGmbH								
Adresse	Fuchsgrund 32, 99089 Erfurt								
Internet	www.kindergarten-erfurt.de								
Altersgruppe	1 - Schuleintritt								
Öffnungszeiten	06:00 bis 18:00 Uhr								
Betriebserlaubnis	170	erteilt ab: 01.08.2017			Ausweisung Alter U3/Ü3: nein				
Bedarfsplan	170								
belegte Plätze	09.20	157	12.20	165	03.21	170	06.21	170	
Besonderheit	Elternbegleiter Teilnahme am Modellprojekt "Vielfalt vor Ort"								
Kindergarten "Fuchs und Elster"									Nr.: 38
Träger	JUL gGmbH								
Adresse	Eislebener Str. 8, 99086 Erfurt								
Internet	www.jul-kita.de								
Altersgruppe	2 - Schuleintritt								
Öffnungszeiten	06:00 bis 17:00 Uhr								
Betriebserlaubnis	126	erteilt ab: 01.07.2019			Ausweisung Alter U3/Ü3: ja				
Bedarfsplan	126								
belegte Plätze	09.20	122	12.20	125	03.21	125	06.21	125	
Besonderheit	Elternbegleiter Zertifizierung als „Haus der kleinen Forscher“								

Kindergarten "Johannesplatzkäfer"									Nr.: 39
Träger	JUL gGmbH								
Adresse	Wendenstraße 19, 99086 Erfurt								
Internet	www.jul-kita.de								
Altersgruppe	1 - Schuleintritt								
Öffnungszeiten	06:00 bis 17:00 Uhr								
Betriebserlaubnis	190	erteilt ab: 07.01.2019			Ausweisung Alter U3/Ü3: ja				
Bedarfsplan	190								
belegte Plätze	09.20	161	12.20	166	03.21	174	06.21	175	
Besonderheit	Teilnahme am Bundesprogramm „Sprach-Kitas“								
	Elternbegleiter			Teilnahme am Modellprojekt "Vielfalt vor Ort"					
Kindertagesstätte "Kastanienhof"									Nr.: 49
Träger	Johanniter-Unfall-Hilfe e.V.								
Adresse	Rosa-Luxemburg-Str. 51, 99086 Erfurt								
Internet	www.johanniter.de								
Altersgruppe	2 - Schuleintritt								
Öffnungszeiten	06:00 bis 17:30 Uhr								
Betriebserlaubnis	75	erteilt ab: 01.06.2017			Ausweisung Alter U3/Ü3: nein				
Bedarfsplan	75								
belegte Plätze	09.20	71	12.20	71	03.21	74	06.21	74	
Besonderheit	Zertifizierung als „Haus der kleinen Forscher“								
Kindertageseinrichtung "Weltentdecker"									Nr.: 52
Träger	Landeshauptstadt Erfurt								
Adresse	Hallesche Straße 19a, 99085 Erfurt								
Internet	www.erfurt.de/ef121455 oder www.kita.erfurt.de								
Altersgruppe	2 - Schuleintritt								
Öffnungszeiten	06:30 bis 17:00 Uhr								
Betriebserlaubnis	108	erteilt ab: 08.03.2012			Ausweisung Alter U3/Ü3: nein				
Bedarfsplan	108								
belegte Plätze	09.20	90	12.20	101	03.21	107	06.21	107	
Besonderheit	Elternbegleiter								
Kindergarten "Hanseviertel"									Nr.: 61
Träger	AWO AJS gGmbH								
Adresse	Poeler Weg 4 a, 99085 Erfurt								
Internet	www.kindergarten-erfurt.de								
Altersgruppe	2 - Schuleintritt								
Öffnungszeiten	06:00 bis 17:00 Uhr								
Betriebserlaubnis	170 ⁵⁴	erteilt ab: 01.03.2019			Ausweisung Alter U3/Ü3: ja				
Bedarfsplan	170								
belegte Plätze	09.20	137	12.20	143	03.21	150	06.21	153	
Besonderheit	Elternbegleiter								
Kindergarten "Regenbogen"									Nr.: 75
Träger	Regenbogen Freie Schule Erfurt e. V.								
Adresse	Vollbrachtstraße 5, 99086 Erfurt								
Internet	www.freie-schule-regenbogen.de								
Altersgruppe	2 - Schuleintritt								
Öffnungszeiten	07:00 bis 17:00 Uhr								
Betriebserlaubnis	36	erteilt ab: 2001			Ausweisung Alter U3/Ü3: nein				
Bedarfsplan	28 (Reduzierung der Plätze aufgrund des pädagogischen Konzeptes)								
belegte Plätze	09.20	23	12.20	26	03.21	28	06.21	28	

⁵⁴ Am Standort besteht ein massiver Sanierungsstau, sodass die Betriebserlaubnis nicht vollständig ausgelastet werden kann.

Kindergarten "Regenbogen"									Nr.: 75
Träger	Regenbogen Freie Schule Erfurt e. V.								
Adresse	Vollbrachtstraße 5, 99086 Erfurt								
Internet	www.freie-schule-regenbogen.de								
Altersgruppe	2 - Schuleintritt								
Öffnungszeiten	07:00 bis 17:00 Uhr								
Betriebserlaubnis	36	erteilt ab: 2001			Ausweisung Alter U3/Ü3: nein				
Bedarfsplan	28								
belegte Plätze	09.20	23	12.20	26	03.21	28	06.21	28	
Integrativer Kindergarten "Ringelblume"									Nr.: 91
Träger	AWO AJS gGmbH								
Adresse	Mies-van-der-Rohe-Weg 59, 99085 Erfurt								
Internet	www.kindergarten-erfurt.de								
Altersgruppe	2 - Schuleintritt								
Öffnungszeiten	06:00 bis 17:30 Uhr								
Betriebserlaubnis	120	erteilt ab: 01.06.2015			Ausweisung Alter U3/Ü3: ja				
Bedarfsplan	120								
belegte Plätze	09.20	107	12.20	114	03.21	118	06.21	116	
Besonderheit	Zertifizierung als „Haus der kleinen Forscher“								
Integrative Kindertagesstätte "Kinderland"									Nr.: 94
Träger	Lebenshilfe für Menschen mit geistiger Behinderung Erfurt e.V.								
Adresse	Rügenstraße 4, 99085 Erfurt								
Internet	www.lebenshilfe-erfurt.de								
Altersgruppe	1 - Schuleintritt								
Öffnungszeiten	06:00 bis 17:30 Uhr								
Betriebserlaubnis	120	erteilt ab: 01.09.2014			Ausweisung Alter U3/Ü3: nein				
Bedarfsplan	112								
belegte Plätze	09.20	99	12.20	110	03.21	109	06.21	110	
Besonderheit	Teilnahme am Bundesprogramm „Sprach-Kitas“								
	Elternbegleiter								
	Teilnahme am Modellprojekt "Vielfalt vor Ort"								
Kindertageseinrichtung "Spielspaß"									Nr.: 97
Träger	Landeshauptstadt Erfurt								
Adresse	Bleichenstraße 1, 99089 Erfurt								
Internet	www.erfurt.de/ef121455 oder www.kita.erfurt.de								
Altersgruppe	1 - 3,5 Jahre								
Öffnungszeiten	06:00 bis 17:00 Uhr								
Betriebserlaubnis	46	erteilt ab: 01.12.2017			Ausweisung Alter U3/Ü3: nein				
Bedarfsplan	46								
belegte Plätze	09.20	37	12.20	39	03.21	41	06.21	44	
Kindertageseinrichtung "Löwenzahn"									Nr.: 99
Träger	Landeshauptstadt Erfurt								
Adresse	Hallesche Straße 19a , 99085 Erfurt								
Internet	www.erfurt.de/ef121455 oder www.kita.erfurt.de								
Altersgruppe	3 Monate bis 3,5 Jahre								
Öffnungszeiten	06:30 bis 17:00 Uhr								
Betriebserlaubnis	48	erteilt ab: 08.02.2017			Ausweisung Alter U3/Ü3: nein				
Bedarfsplan	48								
belegte Plätze	09.20	46	12.20	44	03.21	44	06.21	45	
Besonderheit	Elternbegleiter								

Kinderkrippe "Ringelblümchen"								Nr.: 104	
Träger	AWO AJS gGmbH								
Adresse	Oskar-Schlemmer-Str. 33, 99085 Erfurt								
Internet	www.kindergarten-erfurt.de								
Altersgruppe	6 Monate - 3,5 Jahre								
Öffnungszeiten	06:30 bis 17:00 Uhr								
Betriebserlaubnis	86	erteilt ab: 01.03.2019			Ausweisung Alter U3/Ü3: ja				
Bedarfsplan	86								
belegte Plätze	09.20	81	12.20	81	03.21	83	06.21	82	

3.4.2.2 Kindertagespflege

Zum 01.03.2022 wurden bei 15 Kindertagespflegepersonen 64 Betreuungsplätze belegt. Die Kindertagespflegepersonen verteilen sich auf die Ortsteile des Planungsraums Gründerzeit Oststadt wie folgt:



Abb. 33: Oststadt Verteilung Kindertagespflegestellen (Quelle: interne Belegungsstatistik des Jugendamtes)

3.4.3 Belegung

3.4.3.1 Kindertageseinrichtungen

Die folgende Abbildung zeigt den Belegungsverlauf im Kindergartenjahr 2020/2021 für die Kindertageseinrichtungen im Planungsraum Gründerzeit Oststadt.

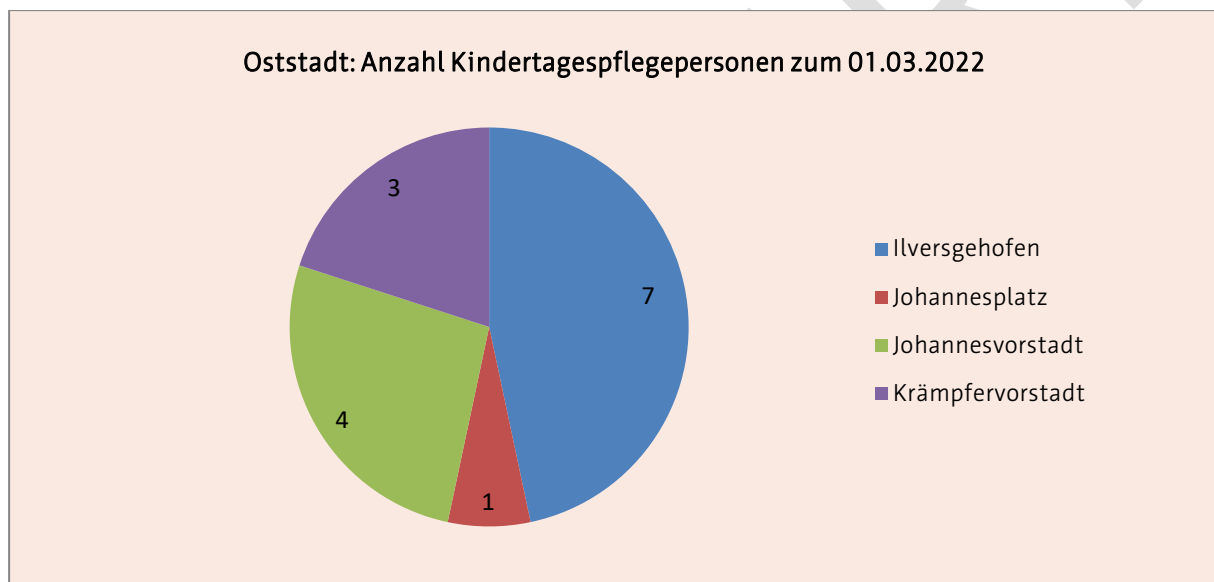
Von Oktober 2020 bis Juni 2021 stieg die Belegung der Einrichtungen in der Summe an. Zum Höchstbelegungsmonat Juni 2021 waren die Betreuungsplätze zu 96,9 % belegt.



Abb. 34: Oststadt Belegung (Quelle: interne Belegungsstatistik des Jugendamtes)

3.4.3.2 Kindertagespflege

Die folgende Abbildung zeigt die Belegung in der Kindertagespflege für das Kindergartenjahr 2020/2021. Über das gesamte Kindergartenjahr wurden im Durchschnitt ca. 10 Kinder weniger betreut als im Jahr zuvor.

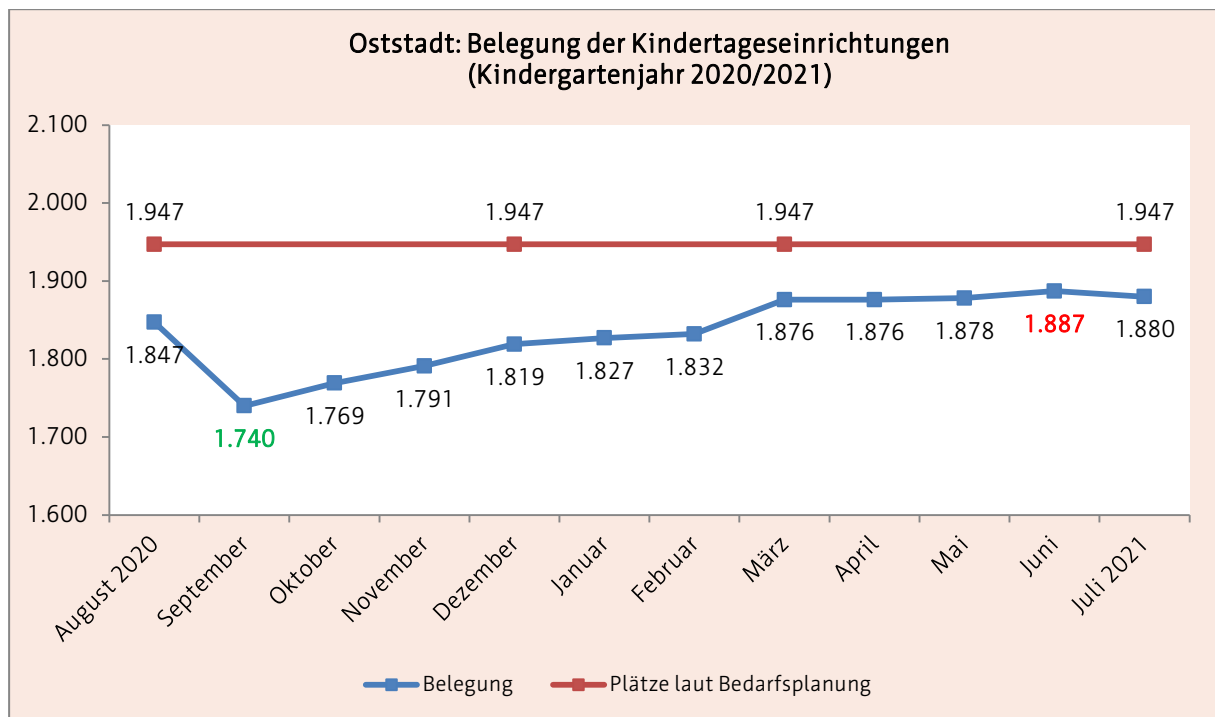

Abb. 35: Oststadt Belegung Tagespflege (Quelle: interne Belegungsstatistik des Jugendamtes)

3.5 Planungsraum Großwohnsiedlungen Nord

Zu diesem Planungsraum gehören die Ortsteile Berliner Platz, Rieth, Roter Berg und Moskauer Platz.

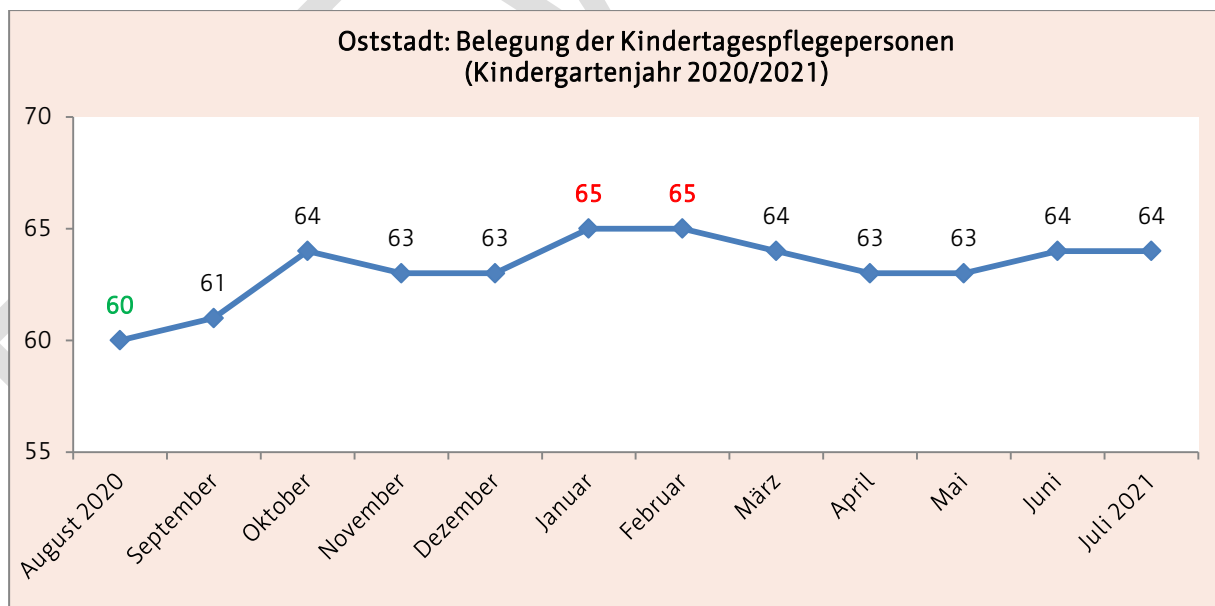

Abb. 36: Planungsraum Nord⁵⁵ (Kartengrundlage: Amt für Geoinformation und Bodenordnung)

3.5.1 Demografische Entwicklung und Problemlagen

3.5.1.1 Bevölkerung

Im Betrachtungszeitraum von 2017 bis 2020 sank die Gesamtzahl der Bevölkerung im Planungsraum Nord von 26.244 auf 25.942 um -1,2 %.

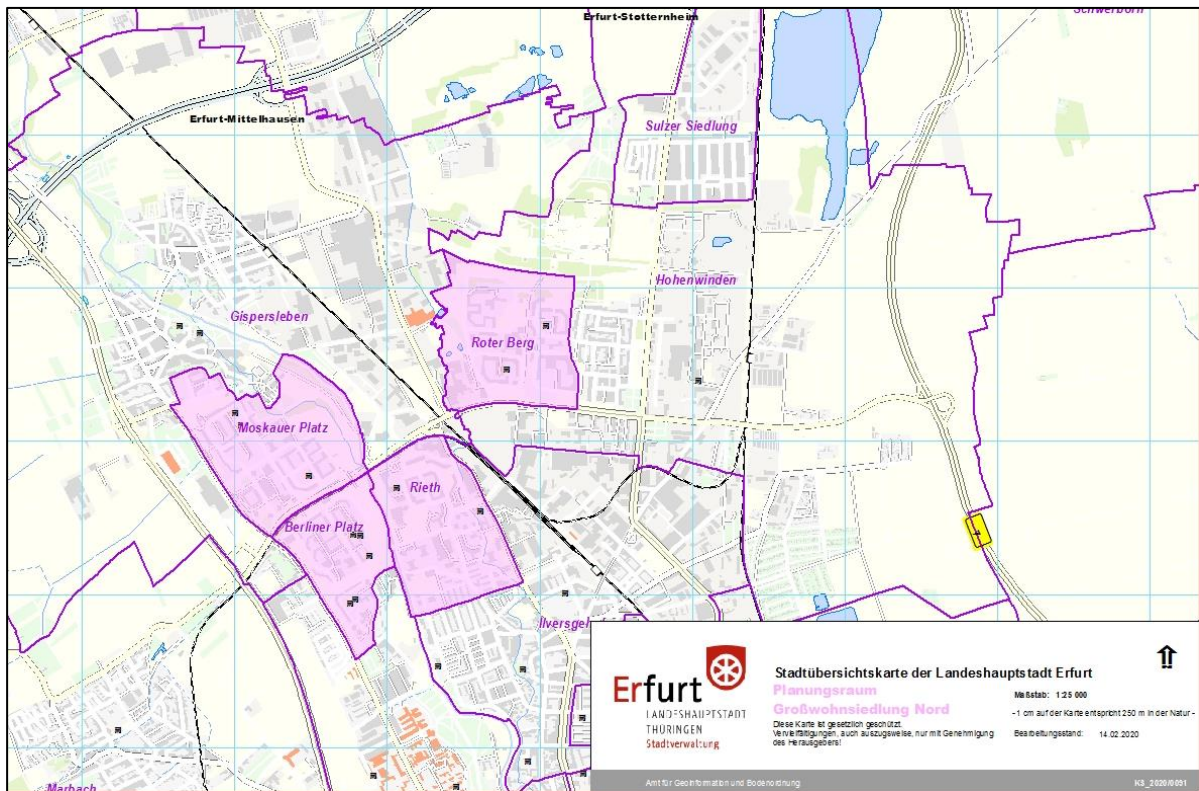
Dieser Rückgang vollzog sich jedoch nur in den Altersgruppen der 18- unter 65- Jährigen (-2 %) und über 65- Jährigen (-2,6 %). Die Anzahl der 0- unter 18-Jährigen stieg hingegen um ca. +4,9 % (siehe folgende Abb.).

⁵⁵ Die Lage von Kindertageseinrichtungen wurde mit einem schwarzen Symbol gekennzeichnet.



Abb. 37: Nord Bevölkerungsentwicklung (Quelle: Personal- und Organisationsamt, Abteilung Statistik und Wahlen)

3.5.1.2 Haushalte mit Kindern

Im Planungsraum Nord stieg die Anzahl der Haushalte mit Kindern im Betrachtungszeitraum von 2.366 auf 2.410 um +1,9 %.

Die Alleinerziehenden mit Kindern verzeichneten als größte Gruppe der Haushalte keinerlei Veränderung. Die zweitgrößte Gruppe der Ehepaare mit Kindern nahm im gleichen Zeitraum jedoch um +10,6 % zu. Die kleinste Gruppe der nichtverheirateten Paare mit Kindern verzeichnete von 2017 bis 2020 hingegen einen Rückgang um ca. -6 % (siehe folgende Abb.).

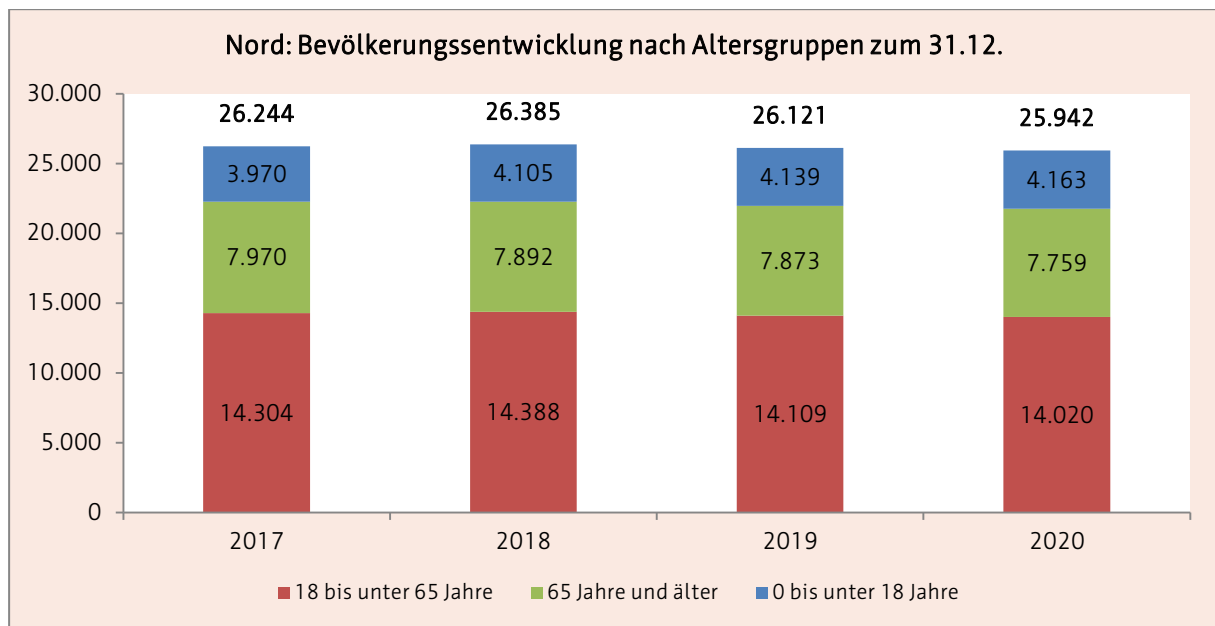

Abb. 38: Nord Haushalte mit Kindern (Quelle: Personal- und Organisationsamt, Abteilung Statistik und Wahlen)

3.5.1.3 Kinder mit Rechtsanspruch zum 01.06.

Im Planungsraum Nord stieg die Anzahl der Kinder mit Rechtsanspruch auf einen Betreuungsplatz von 2017 bis 2019 von 1.392 auf 1.529 um +9,8 %. Der Zuwachs vollzog sich dabei im etwa gleichen Verhältnis sowohl bei den Kindern unter als auch über 3 Jahren.

2020 und 2021 stagnierte die Gesamtanzahl, wobei ein Rückgang bei unter 3-Jährigen und ein Anstieg bei den über 3-Jährigen zu verzeichnen war.

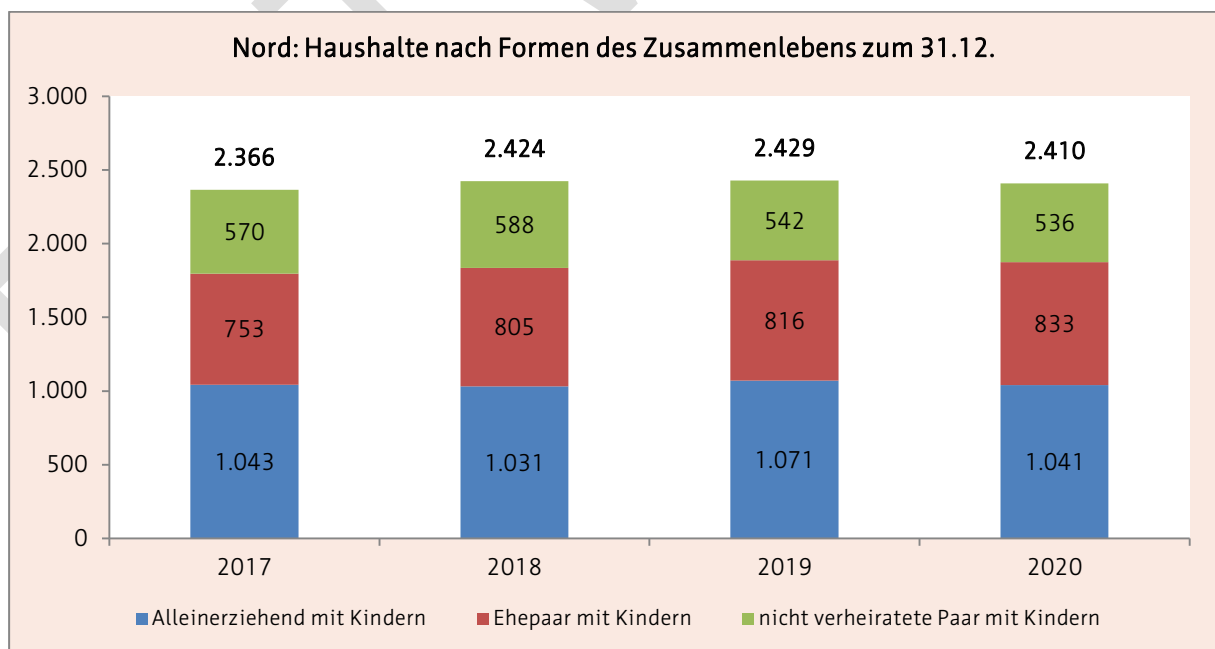

Abb. 39: Nord Kinder mit Rechtsanspruch (Quelle: Personal- und Organisationsamt, Abteilung Statistik und Wahlen)

3.5.1.4 soziale Belastungen

Für den Erfurter Norden lässt sich gemäß Erfurter Sozialindex feststellen, dass sich die demographischen und sozioökonomischen Strukturen in den einzelnen Ortsteilen von 2012 bis 2017 zwar langsam aber dennoch zunehmend auseinander entwickelten. Dabei hat sich den vergangenen Jahren insbesondere eine kleinräumige Konzentration sozialer Benachteiligungen in den Ortsteilen Berliner Platz und Rieth weiter verfestigt.

Die Ortsteile Roter Berg und Moskauer Platz konnten ihre negativen Entwicklungen zu den Vorjahren hingegen etwas relativieren.

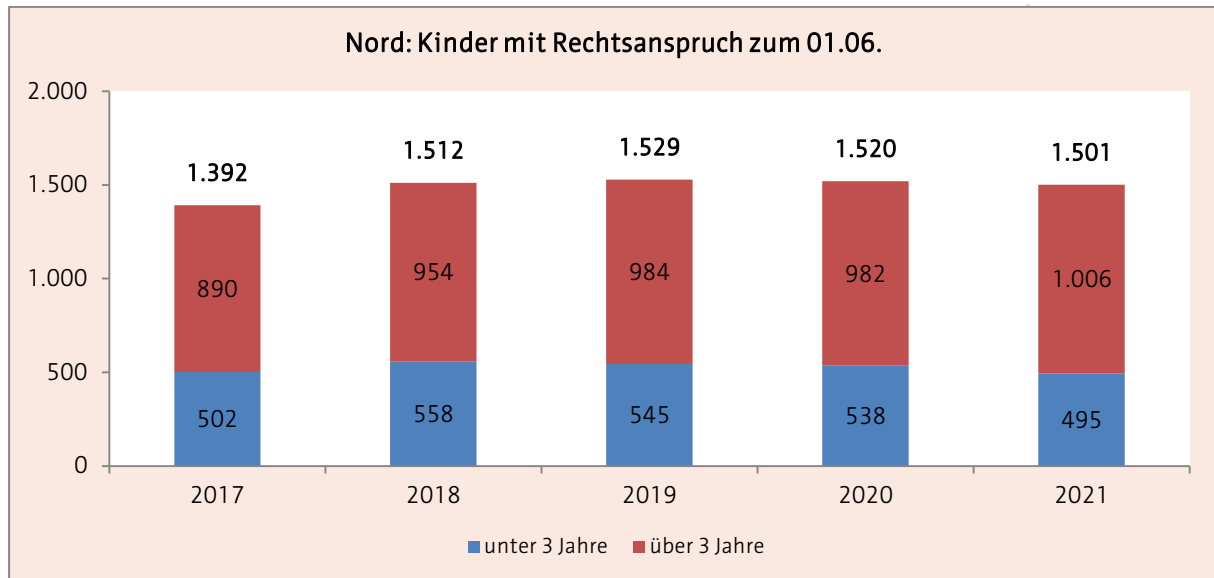
Zusammenfassend beherbergt der Planungsraum Großwohnsiedlung Nord Ortsteile, in denen sich in gesamtstädtischer Gegenüberstellung eine überdurchschnittliche Anzahl an demographischen und sozioökonomischen Problemlagen überlagert. Darüber hinaus kann im Planungsraum Nord eine Zunahme der sozialräumlichen Segregation festgestellt werden.⁵⁶

⁵⁶ vgl. Stadtverwaltung Erfurt (2020), S. 141-145

3.5.2 Bestandsdarstellung zum 01.03.2022

Im Planungsraum Nord standen Familien zum Stichtag folgende Plätze⁵⁷ für die Betreuung von Kindern zur Verfügung:

Nord	11 Kindertageseinrichtungen	1 Kindertagespflegeperson
Betriebserlaubnis	1.562	3
Bedarfsplan	1.562	

3.5.2.1 Kindertageseinrichtungen

Kindergarten "Die kleinen Europäer"										Nr.: 1
Träger	CJD Erfurt- Christliches Jugenddorfwerk Erfurt									
Adresse	Warschauer Straße 5, 99091 Erfurt									
Internet	www.cjd-erfurt.de									
Altersgruppe	3 Monate bis Schuleintritt									
Öffnungszeiten	06:15 bis 17:15 Uhr									
Betriebserlaubnis	135	erteilt ab: 01.09.2019			Ausweisung Alter U3/Ü3: ja					
Bedarfsplan	135									
belegte Plätze	09.20	123	12.20	127	03.21	134	06.21	131		
Besonderheit	Teilnahme am Bundesprogramm „Sprach-Kitas“									
	Elternbegleiter									
	Teilnahme am Modellprojekt "Vielfalt vor Ort"									
Kindergarten "Siebenstein"										Nr.: 11
Träger	AWO AJS gGmbH									
Adresse	Moskauer Str. 85, 99091 Erfurt									
Internet	www.kindergarten-erfurt.de									
Altersgruppe	1 - Schuleintritt									
Öffnungszeiten	06:00 bis 17:30 Uhr									
Betriebserlaubnis	125	erteilt ab: 01.11.2011			Ausweisung Alter U3/Ü3: nein					
Bedarfsplan	125									
belegte Plätze	09.20	104	12.20	108	03.21	117	06.21	121		
Besonderheit	Teilnahme am Bundesprogramm „Sprach-Kitas“									
	Anker-Kita im Bundesprogramm „Kita-Einstieg“									
	Elternbegleiter									
Teilnahme am „Weimarer-Musikmentor*innen-Programm“										
Evangelische Kindertagesstätte "Arche Noah"										Nr.: 26
Träger	Ev. Kirchengemeinde Gispersleben									
Adresse	Bukarester Straße 50, 99091 Erfurt									
Internet	www.arche-noah-kinder.de									
Altersgruppe	3 Monate - Schuleintritt									
Öffnungszeiten	06:00 bis 17:30 Uhr									
Betriebserlaubnis	160	erteilt ab: 01.09.2017			Ausweisung Alter U3/Ü3: nein					
Bedarfsplan	160									
belegte Plätze	09.20	142	12.20	150	03.21	160	06.21	160		

⁵⁷ siehe 3.1.2

Kindertagesstätte "Riethspatzen"									Nr.: 42
Träger	Johanniter-Unfall-Hilfe e.V.								
Adresse	Mainzer Straße 24, 99089 Erfurt								
Internet	www.johanniter.de								
Altersgruppe	6 Monate - Schuleintritt								
Öffnungszeiten	06:00 bis 17:30 Uhr								
Betriebserlaubnis	220	erteilt ab: 01.07.2016			Ausweisung Alter U3/Ü3: nein				
Bedarfsplan	220								
belegte Plätze	09.20	191	12.20	208	03.21	212	06.21	219	
Besonderheit	Elternbegleiter								
Kindertageseinrichtung "Abenteuerland"									Nr.: 44
Träger	Landeshauptstadt Erfurt								
Adresse	Lowetscher Straße 42, 99089 Erfurt								
Internet	www.erfurt.de/ef121455 oder www.kita.erfurt.de								
Altersgruppe	2 - Schuleintritt								
Öffnungszeiten	06:00 bis 17:00 Uhr								
Betriebserlaubnis	145	erteilt ab: 01.09.2014			Ausweisung Alter U3/Ü3: nein				
Bedarfsplan	145								
belegte Plätze	09.20	128	12.20	130	03.21	139	06.21	142	
Besonderheit	Teilnahme am Projekt "Bioregio in Thüringer Kitas" ⁵⁸								
Kindergarten "Spatzennest am Park"									Nr.: 47
Träger	JUL gGmbH								
Adresse	Berliner Str. 52, 99091 Erfurt								
Internet	www.jul-kita.de								
Altersgruppe	1 - Schuleintritt								
Öffnungszeiten	06:00 bis 17:30 Uhr								
Betriebserlaubnis	190	erteilt ab: 01.01.2019			Ausweisung Alter U3/Ü3: ja				
Bedarfsplan	190								
belegte Plätze	09.20	180	12.20	183	03.21	190	06.21	189	
Besonderheit	Teilnahme am Bundesprogramm „Sprach-Kitas“								
	Thüringer-Eltern-Kind-Zentrum								
	Elternbegleiter								
	Teilnahme am Modellprojekt "Vielfalt vor Ort"								
Kindergarten "Haus der bunten Träume"									Nr.: 54
Träger	AWO AJS gGmbH								
Adresse	Sofioter Straße 38, 99091 Erfurt								
Internet	www.kindergarten-erfurt.de								
Altersgruppe	1 - Schuleintritt								
Öffnungszeiten	06:00 bis 17:00 Uhr								
Betriebserlaubnis	175	erteilt ab: 01.08.2010			Ausweisung Alter U3/Ü3: nein				
Bedarfsplan	175								
belegte Plätze	09.20	153	12.20	163	03.21	166	06.21	168	

⁵⁸ Ein Ernährungsberater von Thüringer Ökoherz e.V. (Dachverband und Förderverein des ökologischen Landbaus, der Landschaftspflege, des Naturschutzes und der naturgemäßen Lebensführung in Thüringen) berät kostenlos die Küche der Kindertageseinrichtung bei der Umstellung auf Bio-Produkte. Weitere Informationen unter www.bio-thueringen.de

Kindergarten "Spatzennest am Zoo"									Nr.: 62
Träger	Evangelische Stadtmission u. Gemeindedienst gGmbH								
Adresse	Karl-Reimann-Ring 7, 99087 Erfurt								
Internet	www.stadtmission-erfurt.de								
Altersgruppe	1 - Schuleintritt								
Öffnungszeiten	06:00 bis 17:30 Uhr								
Betriebserlaubnis	120	erteilt ab: 13.08.2018			Ausweisung Alter U3/Ü3: ja				
Bedarfsplan	120								
belegte Plätze	09.20	113	12.20	115	03.21	117	06.21	117	
Besonderheit	Teilnahme am Bundesprogramm „Sprach-Kitas“ Elternbegleiter								
Kindertageseinrichtung "Kinderland am Zoo"									Nr.: 63
Träger	Landeshauptstadt Erfurt								
Adresse	Jakob-Kaiser-Ring 56, 99087 Erfurt								
Internet	www.erfurt.de/ef121455 oder www.kita.erfurt.de								
Altersgruppe	2 - Schuleintritt								
Öffnungszeiten	06:00 bis 17:00 Uhr								
Betriebserlaubnis	138	erteilt ab: 01.01.2018			Ausweisung Alter U3/Ü3: nein				
Bedarfsplan (BP)	138								
belegte Plätze	09.20	124	12.20	128	03.21	131	06.21	132	
Besonderheit	Weimarer Mentoring-Programm (Musik im Kindergarten) TheKiZ								
Kindertageseinrichtung "Sterntaler"									Nr.: 98
Träger	Landeshauptstadt Erfurt								
Adresse	Lowetscher Straße 42a , 99089 Erfurt								
Internet	www.erfurt.de/ef121455 oder www.kita.erfurt.de								
Altersgruppe	3 Monate- 3,5 Jahre								
Öffnungszeiten	06:00 bis 17:30 Uhr								
Betriebserlaubnis	75	erteilt ab: 01.06.2014			Ausweisung Alter U3/Ü3: nein				
Bedarfsplan	75								
belegte Plätze	09.20	67	12.20	70	03.21	65	06.21	67	
Kindertageseinrichtung "Stupsnasen"									Nr.: 100
Träger	Landeshauptstadt Erfurt								
Adresse	Jakob-Kaiser-Ring 56, 99087 Erfurt								
Internet	www.erfurt.de/ef121455 oder www.kita.erfurt.de								
Altersgruppe	1 - Schuleintritt								
Öffnungszeiten	06:00 bis 17:00 Uhr								
Betriebserlaubnis	79	erteilt ab: 01.01.2018			Ausweisung Alter U3/Ü3: nein				
Bedarfsplan	79								
belegte Plätze	09.20	67	12.20	71	03.21	74	06.21	78	

3.5.2.2 Kindertagespflege

Zum 01.03.2022 wurden bei einer Kindertagespflegeperson im Ortsteil Rieth 3 Betreuungsplätze belegt.

3.5.3 Belegung

3.5.3.1 Kindertageseinrichtungen

Die folgende Abbildung zeigt den Belegungsverlauf im Kindergartenjahr 2020/2021 für die Kindertageseinrichtungen im Planungsraum Großwohnsiedlung Nord.

Im Höchstbelegungsmonat Juli 2021 waren die Betreuungsplätze zu 98,27 % ausgelastet.



Abb. 40: Nord Belegung (Quelle: interne Belegungsstatistik des Jugendamtes)

3.5.3.2 Kindertagespflege

Die folgende Abbildung zeigt die Belegung der einzigen Kindertagespflegestelle im Planungsraum Nord. Der Norden weist damit im Vergleich mit den anderen Planungsräumen die geringste Anzahl an Kindertagespflegepersonen auf.

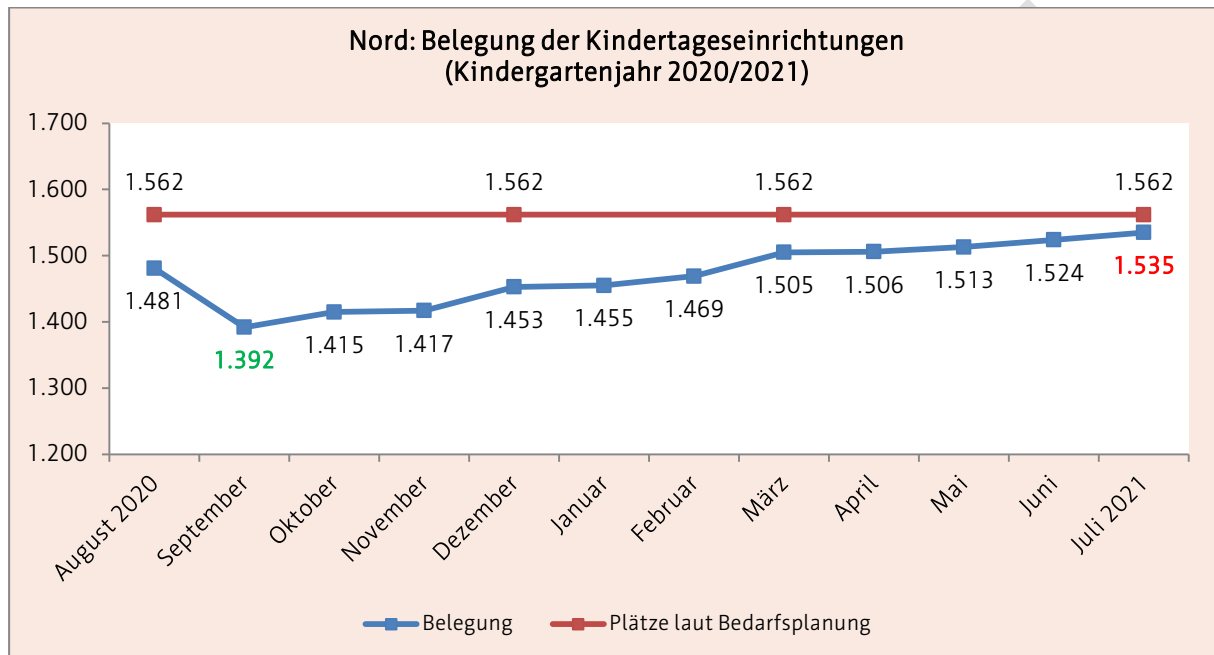

Abb. 41: Nord Belegung Kindertagespflege (Quelle: interne Belegungsstatistik des Jugendamtes)

3.6 Planungsraum Großwohnsiedlungen Südost

Zu diesem Planungsraum gehören die Ortsteile Herrenberg, Wiesenhügel und Melchendorf.

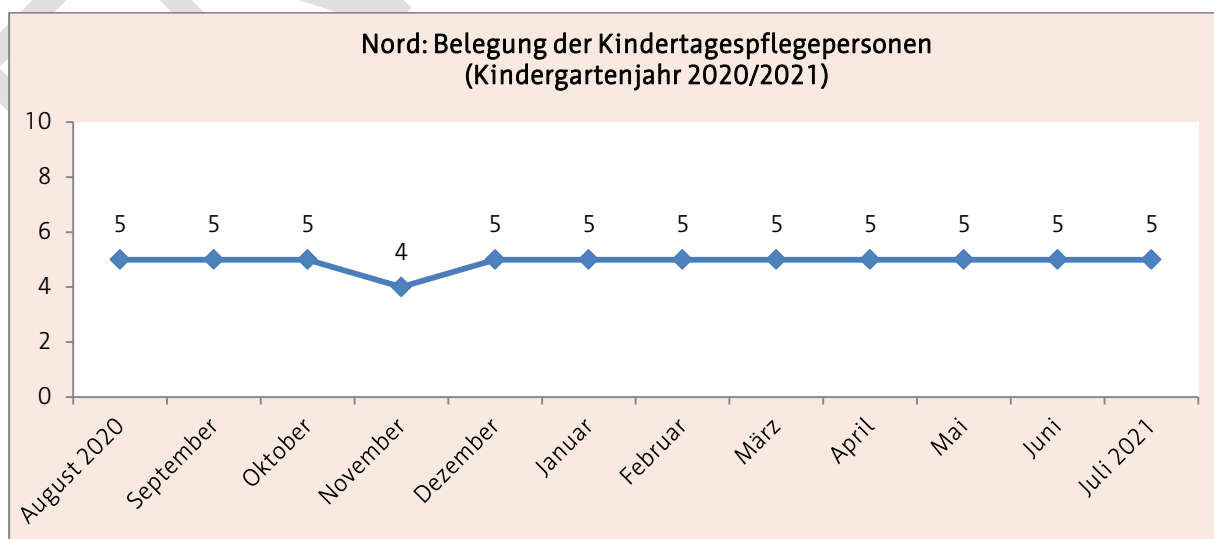

Abb. 42: Planungsraum Südost⁵⁹ (Kartengrundlage: Amt für Geoinformation und Bodenordnung)

3.6.1 Demografische Entwicklung und Problemlagen

3.6.1.1 Bevölkerung

Im Planungsraum Südost unterlag die Gesamtzahl der Bevölkerung von 2017 bis 2020 leichten Schwankungen (+1,3 %/ -0,5 %).

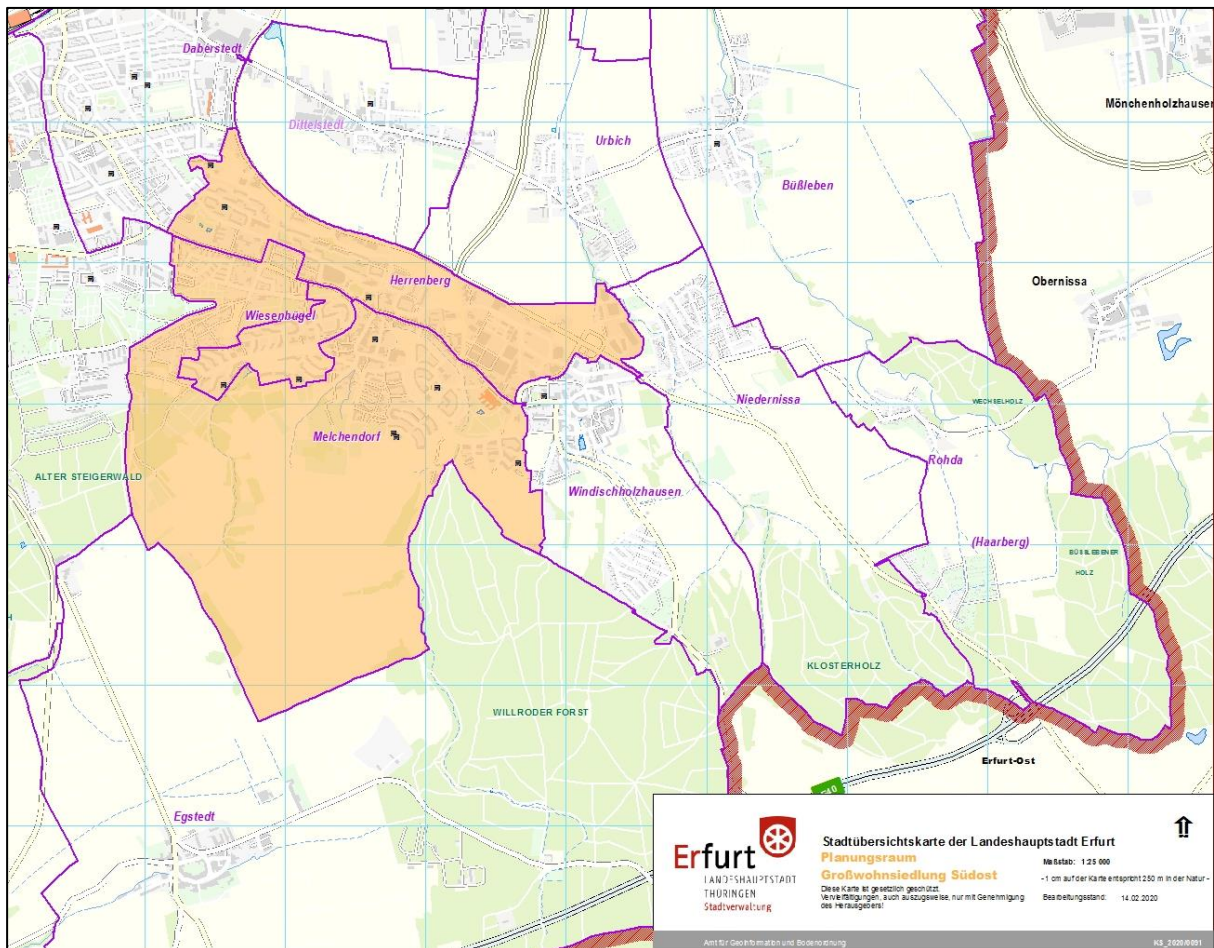
Die Anzahl der 18- bis unter 65- Jährigen ging um -1,6 % zurück. Bei den über 65- Jährigen war hingegen ein Anstieg um +7,3 % feststellbar (siehe folgende Abb.).

⁵⁹ Die Lage von Kindertageseinrichtungen wurde mit einem schwarzen Symbol gekennzeichnet.



Abb. 43: Südost Bevölkerungsentwicklung (Quelle: Personal- und Organisationsamt, Abteilung Statistik und Wahlen)

3.6.1.2 Haushalte mit Kindern

Im Planungsraum Südost unterlag die Anzahl der Haushalte mit Kindern im Betrachtungszeitraum leichten Schwankungen (+1,3 %/ -1,8 %).

Die Alleinerziehenden mit Kindern bildeten in Südost die größte Gruppe der Haushalte und verzeichneten von 2017 bis 2020 einen Rückgang um -7,8 %.

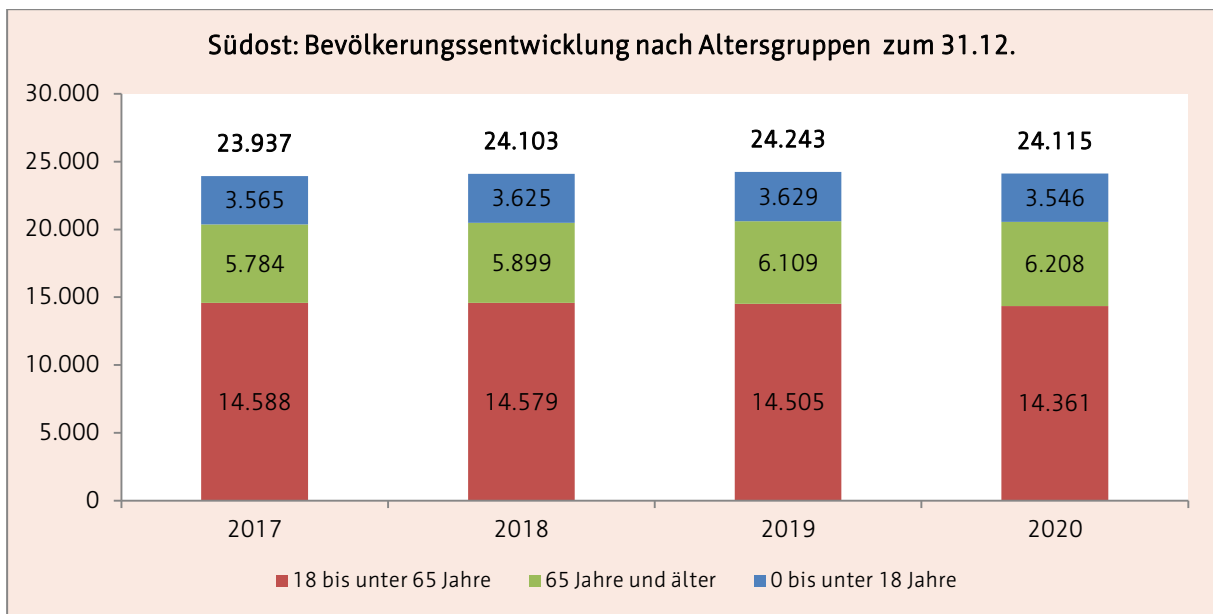
Bei der zweitgrößten Gruppe der Ehepaare mit Kindern zeigte sich hingegen ein positiver Trend mit einem Zuwachs von +7,7 %.

Die kleinste Gruppe bildeten in Südost die nichtverheirateten Paare mit Kindern, deren Anzahl im Betrachtungszeitraum relativ konstant blieb (siehe folgende Abb.).



Abb. 44: Südost Haushalte mit Kindern (Quelle: Personal- und Organisationsamt, Abteilung Statistik und Wahlen)

3.6.1.3 Kinder mit Rechtsanspruch zum 01.06.

Im Planungsraum Südost stieg die Gesamtanzahl der Kinder mit einem Rechtsanspruch auf einen Betreuungsplatz von 2017 bis 2020 kontinuierlich von 1.131 auf 1.197 um +5,8 %. Dieser Anstieg ist vor allem auf den Zuwachs in der Altersgruppe der unter 3-Jährigen um +20,8 % (+74) zurückzuführen.

2021 konnte ein Rückgang der Gesamtzahl um -3,3 % festgestellt werden, wobei diese Entwicklung nur auf den Rückgang in der Altersgruppe der unter 3-Jährigen zurückzuführen ist.

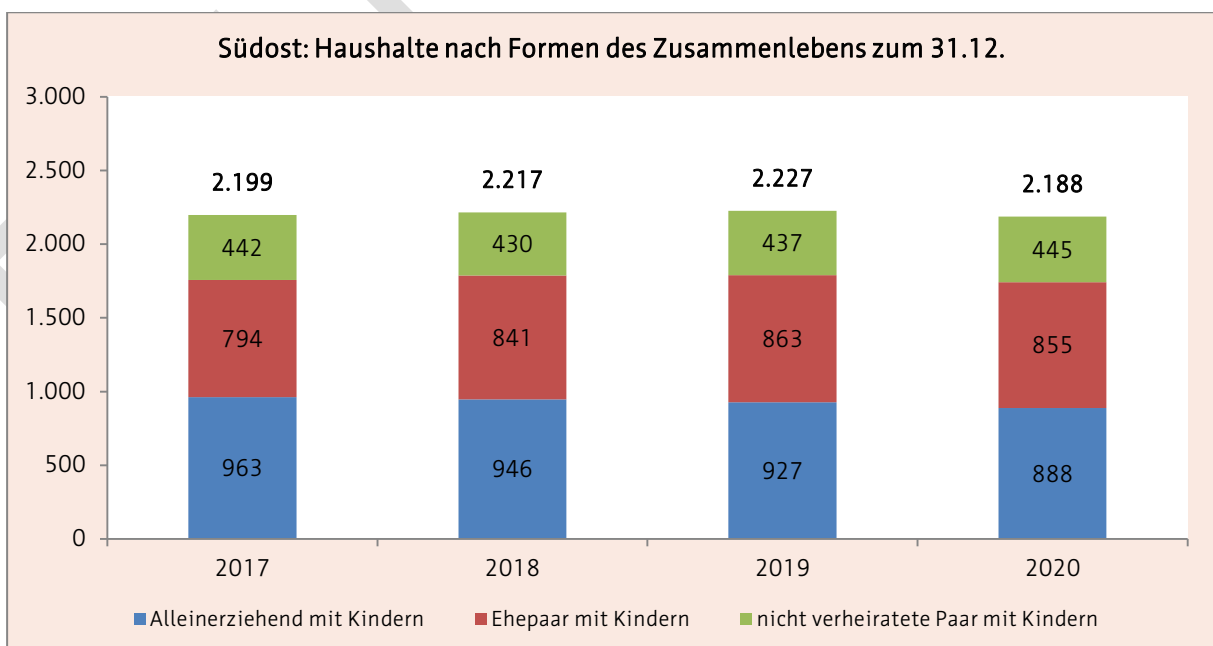

Abb. 45: Südost Kinder mit Rechtsanspruch (Quelle: Personal- und Organisationsamt, Abteilung Statistik und Wahlen)

3.6.1.4 soziale Belastungen

Innerhalb des Planungsraumes Südost sind gemäß Erfurter Sozialindex gewisse Problemlagen im gesamtstädtischen Vergleich überdurchschnittlich häufig konzentriert (Melchendorf: 0,446, Wiesenhügel: 0,584, Herrenberg: 0,534).

Diese sind allerdings weitaus weniger stark ausgeprägt, als im Planungsraum Nord. Des Weiteren existiert ein Gefälle zwischen den Ortsteilen des Planungsraumes, wobei sich der Ortsteil Melchendorf in der Regel deutlich vor den Ortsteilen Wiesenhügel und Herrenberg einordnet.⁶⁰

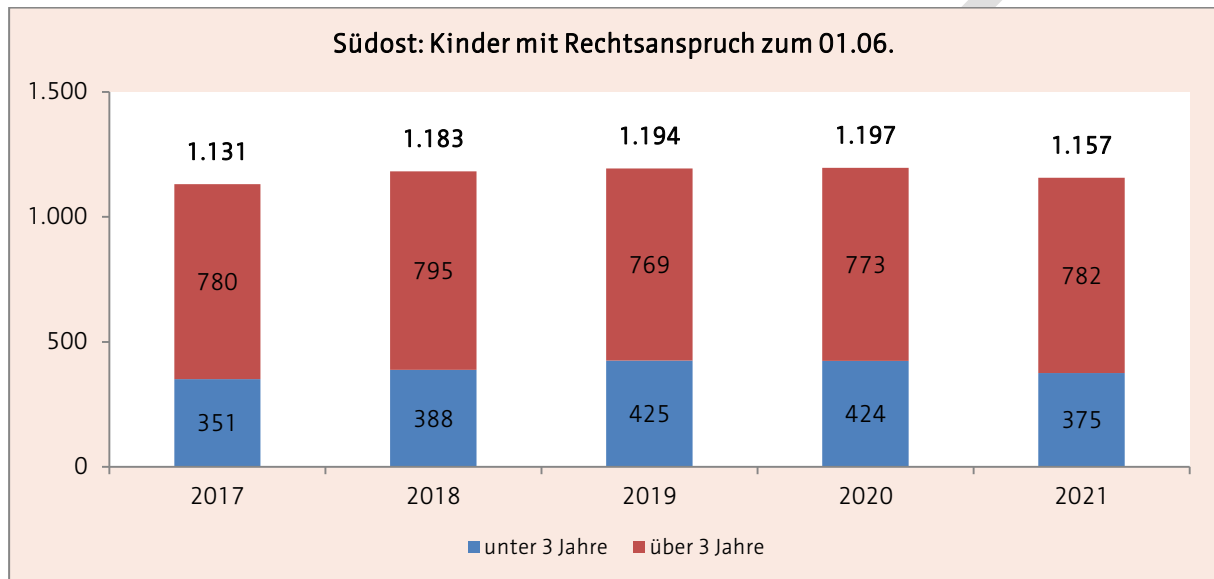
⁶⁰ vgl. Stadtverwaltung Erfurt (2020), S. 146-149

3.6.2 Bestandsdarstellung zum 01.03.2022

Im Planungsraum Südost standen Familien zum Stichtag folgende Plätze⁶¹ für die Betreuung von Kindern zur Verfügung:

Südost	14 Kindertageseinrichtungen	2 ⁶² Kindertagespflegestellen
Betriebserlaubnis	1.491	15
Bedarfsplan	1.491	

3.6.2.1 Kindertageseinrichtungen

Kindergarten "Sommersprosse"										Nr.: 13
Träger	JugendSozialwerk Nordhausen e.V.									
Adresse	Clausewitzstraße 27, 99099 Erfurt									
Internet	https://sommersprosse-erfurt.de/									
Altersgruppe	1 - Schuleintritt									
Öffnungszeiten	06:00 bis 17:00 Uhr									
Betriebserlaubnis	130	erteilt ab: 01.08.2018			Ausweisung Alter U3/Ü3: ja					
Bedarfsplan	130									
belegte Plätze	09.20	117	12.20	127	03.21	125	06.21	127		
Besonderheit	Teilnahme am Bundesprogramm „Sprach-Kitas“									
	TheKiZ									
Katholischer Kindergarten "St. Nikolaus"										Nr.: 15
Träger	„St. Martin“ Kath. Kindertageseinrichtungen im Bistum Erfurt GmbH									
Adresse	An der Waidwäsche 4, 99097 Erfurt									
Internet	http://erfurt-st-nikolaus.st-martin-caritas.de/start/ www.kita-sanktnikolaus-erfurt.de									
Altersgruppe	2 - Schuleintritt									
Öffnungszeiten	06:30 bis 16:45 Uhr									
Betriebserlaubnis	60	erteilt ab: 14.03.2018			Ausweisung Alter U3/Ü3: nein					
Bedarfsplan	60									
belegte Plätze	09.20	53	12.20	55	03.21	59	06.21	59		
Besonderheit	Teilnahme am Bundesprogramm „Sprach-Kitas“									
	Elternbegleiter									
	Zertifizierung als „Haus der kleinen Forscher“									
	Teilnahme am Modellprojekt "Vielfalt vor Ort"									
TheKiZ										
Evangelischer "Waldkindergarten"										Nr.: 23
Träger	Augusta-Viktoria-Stift									
Adresse	Haselnußweg 16, 99097 Erfurt									
Internet	www.augusta-viktoria-stift.de									
Altersgruppe	3 - Schuleintritt									
Öffnungszeiten	07:00 bis 17:00 Uhr									
Betriebserlaubnis	36	erteilt ab: 01.09.2017			Ausweisung Alter U3/Ü3: nein					
Bedarfsplan	36									
belegte Plätze	09.20	32	12.20	33	03.21	34	06.21	35		

⁶¹ siehe 3.1.2

⁶² Ein Standort in Südost wird durch zwei Kindertagespflegepersonen gemeinsam betrieben.

"Evangelisches Kinderhaus am Drosselberg"									Nr.: 48
Träger	Evangelische Kirchengemeinde Erfurt- Südost								
Adresse	Curiestraße 26, 99097 Erfurt								
Internet	www.ev-kinderhaus-am-drosselberg.de								
Altersgruppe	3 Monate - Schuleintritt								
Öffnungszeiten	06:00 bis 17:30 Uhr								
Betriebserlaubnis	124	erteilt ab: 13.10.2013			Ausweisung Alter U3/Ü3: nein				
Bedarfsplan	124								
belegte Plätze	09.20	98	12.20	100	03.21	105	06.21	105 ⁶³	
Besonderheit	Elternbegleiter								
Kindergarten "Zwergenland"									Nr.: 57
Träger	JugendSozialwerk Nordhausen e.V.								
Adresse	Max-Steenbeck-Str. 26, 99097 Erfurt								
Internet	www.jugendsozialwerk.de								
Altersgruppe	3 Monate - Schuleintritt								
Öffnungszeiten	06:00 bis 17:00 Uhr								
Betriebserlaubnis	213	erteilt ab: 01.11.2020			Ausweisung Alter U3/Ü3: ja				
Bedarfsplan	213								
belegte Plätze	09.20	188	12.20	193	03.21	201	06.21	211	
Besonderheit	Elternbegleiter				ThEKiZ				
Hinweis	neue Betriebserlaubnis ab 01.09.2022 (195 Plätze)								
Integrative Kindertagesstätte "Rabennest"									Nr.: 65
Träger	AWO AJS gGmbH								
Adresse	Am Rabenhügel 31a, 99099 Erfurt								
Internet	www.kindergarten-erfurt.de								
Altersgruppe	1 - Schuleintritt								
Öffnungszeiten	06:00 bis 18:30 Uhr								
Betriebserlaubnis	135	erteilt ab: 01.09.2008			Ausweisung Alter U3/Ü3: nein				
Bedarfsplan	135								
belegte Plätze	09.20	115	12.20	121	03.21	128	06.21	131	
Besonderheit	Teilnahme am Bundesprogramm „Sprach-Kitas“/ Elternbegleiter Teilnahme am Modellprojekt "Vielfalt vor Ort"								
Integrative Kindertagesstätte "Buchenberg"									Nr.: 66
Träger	AWO AJS gGmbH								
Adresse	Unter der Warthe 4, 99097 Erfurt								
Internet	www.kindergarten-erfurt.de								
Altersgruppe	1 - Schuleintritt								
Öffnungszeiten	06:00 bis 17:30 Uhr								
Betriebserlaubnis	170	erteilt ab: 01.02.2012			Ausweisung Alter U3/Ü3: nein				
Bedarfsplan	170								
belegte Plätze	09.20	147	12.20	152	03.21	159	06.21	160	
Besonderheit	Elternbegleiter								

⁶³ Aufgrund von Personalmangel konnte im Kindergartenjahr 2020/2021 die Einrichtung nicht voll belegt werden.

Kindertageseinrichtung "Pfiffikus"									Nr.: 67
Träger	Landeshauptstadt Erfurt								
Adresse	Am Sibichen 3, 99099 Erfurt								
Internet	www.erfurt.de/ef121455 oder www.kita.erfurt.de								
Altersgruppe	2 - Schuleintritt								
Öffnungszeiten	06:00 bis 17:30 Uhr								
Betriebserlaubnis	130	erteilt ab: 04.10.2007			Ausweisung Alter U3/Ü3: nein				
Bedarfsplan	130								
belegte Plätze	09.20	103	12.20	114	03.21	122	06.21	125	
Besonderheit	Teilnahme am Bundesprogramm „Sprach-Kitas“								
Kindertageseinrichtung "Am Wiesenhügel"									Nr.: 69
Träger	Landeshauptstadt Erfurt								
Adresse	Hagebuttenweg 47a, 99097 Erfurt								
Internet	www.erfurt.de/ef121455 oder www.kita.erfurt.de								
Altersgruppe	2 - Schuleintritt								
Öffnungszeiten	06:00 bis 17:00 Uhr								
Betriebserlaubnis	120	erteilt ab: 27.07.2020			Ausweisung Alter U3/Ü3: ja				
Bedarfsplan	120								
belegte Plätze	09.20	96	12.20	106	03.21	109	06.21	113	
Besonderheit	Elternbegleiter								
Kindertageseinrichtung "Haselnußweg"									Nr.: 70
Träger	Landeshauptstadt Erfurt								
Adresse	Haselnußweg 16, 99097 Erfurt								
Internet	www.erfurt.de/ef121455 oder www.kita.erfurt.de								
Altersgruppe	2 - Schuleintritt								
Öffnungszeiten	06:30 bis 17:00 Uhr								
Betriebserlaubnis	105	erteilt ab: 01.08.2017			Ausweisung Alter U3/Ü3: nein				
Bedarfsplan	105								
belegte Plätze	09.20	87	12.20	100	03.21	105	06.21	103	
Besonderheit	Elternbegleiter								
Hinweis	befristete Reduzierung der Bedarfsplanzahl auf 100 ab 01.2023								
Kindergarten "Haus der kleinen Leute"									Nr.: 89
Träger	Haus der kleinen Leute e. V.								
Adresse	Curiestraße 24, 99097 Erfurt								
Internet	www.haus-der-kleinen-leute.de								
Altersgruppe	2 - Schuleintritt								
Öffnungszeiten	07:00 bis 17:00 Uhr								
Betriebserlaubnis	30 ⁶⁴	erteilt ab: 01.09.2018			Ausweisung Alter U3/Ü3: ja				
Bedarfsplan	29								
belegte Plätze	09.20	26	12.20	26	03.21	28	06.21	29	
Kindergarten "Farbenklecks"									Nr.: 95
Träger	JugendSozialwerk Nordhausen e.V.								
Adresse	Clausewitzstraße 27a , 99099 Erfurt								
Internet	www.jugendsozialwerk.de								
Altersgruppe	1 - Schuleintritt								
Öffnungszeiten	06:00 bis 17:00 Uhr								
Betriebserlaubnis	130	erteilt ab: 01.08.2018			Ausweisung Alter U3/Ü3: ja				
Bedarfsplan	130								
belegte Plätze	09.20	117	12.20	124	03.21	129	06.21	130	
Besonderheit	Teilnahme an den Bundesprogrammen „Sprach-Kitas“/ Elternbegleiter								

⁶⁴ inkl. 2 Plätze im Rahmen einer Ausnahmegenehmigung

Kindertageseinrichtung "Tausendfüßler"									Nr.: 101
Träger	Landeshauptstadt Erfurt								
Adresse	Am Sibichen 3, 99099 Erfurt								
Internet	www.erfurt.de/ef121455 oder www.kita.erfurt.de								
Altersgruppe	3 Monate - 3,5 Jahre								
Öffnungszeiten	06:00 bis 17:00 Uhr								
Betriebserlaubnis	70	erteilt ab: 01.06.2014			Ausweisung Alter U3/Ü3: nein				
Bedarfsplan	70								
belegte Plätze	09.20	56	12.20	54	03.21	48	06.21	48	
Hinweis	4 betrieblich gebundene Betreuungsplätze								
Besonderheit	Elternbegleiter								
"Kleine Steigerburg" ⁶⁵									Nr.: 113
Träger	ASB Regionalverband Mittelthüringen e.V.								
Adresse	Ernst-Haeckel-Str. 17-18, 99097 Erfurt								
Internet	www.asb-helfen.de/kindergarten-erfurt								
Altersgruppe	1 Jahr- Schuleintritt								
Öffnungszeiten	07:00-16:00 Uhr								
Betriebserlaubnis	40	erteilt ab: 01.01.2022			Ausweisung Alter U3/Ü3: ja				
Bedarfsplan	40								
belegte Plätze	09.20	-	12.20	29	03.21	39	06.21	40	
Besonderheit	Teilnahme am Modellprojekt "Vielfalt vor Ort"								
	Bis 31.12.2021 Außenstelle der Kita								

3.6.2.2 Kindertagespflege

Zum 01.03.2022 wurden im Planungsraum Südost bei 2 Tagespflegstellen⁶⁶ im Ortsteil Melchendorf insgesamt 15 Betreuungsplätze belegt.

3.6.3 Belegung

3.6.3.1 Kindertageseinrichtungen

Die folgende Abbildung zeigt den Belegungsverlauf im Kindergartenjahr 2020/2021 für die Kindertageseinrichtungen im Planungsraum Großwohnsiedlung Südost.

Von Oktober 2020 bis Juli 2021 stieg die Belegung der Einrichtungen in der Summe an.

Im Vergleich zum vorherigen Kindergartenjahr standen +33 zusätzliche Betreuungsplätze zur Verfügung. Zum Höchstbelegungsmonat Juli 2021 waren die Betreuungsplätze zu 95,78 % ausgelastet.

⁶⁵ Bei diesem Standort handelte es sich bis zum 31.12.2021 um einen Außenstand der Kita "Steigerburg" (Nr. 9). Seit dem 01.01.2022 wird dieser Standort als eigenständige Kindertageseinrichtung betrieben.

⁶⁶ Im Südosten befindet sich ein Standort an dem zwei Kindertagespflegepersonen gemeinsam tätig sind.



Abb. 46: Südost Belegung (Quelle: interne Belegungsstatistik des Jugendamtes)

3.6.3.2 Kindertagespflege

Die folgende Abbildung zeigt die Belegung in der Kindertagespflege für das Kindergartenjahr 2020/2021. Über das gesamte Kindergartenjahr wurden im Durchschnitt ca. 5 Kinder weniger betreut als im Jahr zuvor.

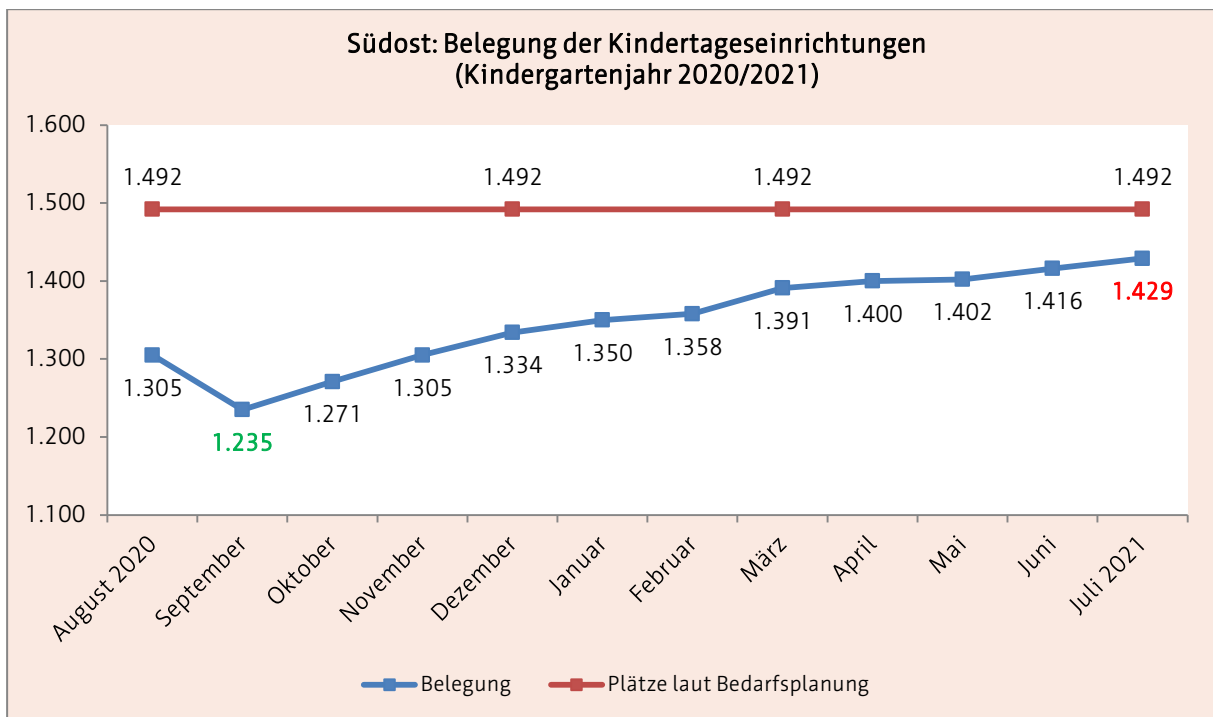

Abb. 47: Südost Belegung Kindertagespflege (Quelle: interne Belegungsstatistik des Jugendamtes)

3.7 Planungsraum ländliche Ortsteile

Zum Planungsraum gehören nachstehende Ortsteile: Alach, Azmannsdorf, Bindersleben, Bischleben-Stedten, Büßleben, Dittelstedt, Ermstedt, Egstedt, Frienstedt, Gispersleben, Gottstedt, Hochheim, Hochstedt, Hohenwinden, Kerspleben, Töttleben, Kühnhausen, Linderbach, Marbach, Mittelhausen, Molsdorf, Möbisburg-Rhoda, Niedernissa, Rhoda (Haarberg), Salomonsborn, Schaderode, Schmira, Schwerborn, Stotternheim, Sulzer Siedlung, Tiefthal, Töttelstädt, Urbich, Vieselbach, Wallichen, Waltersleben und Windischholzhausen.

Im Planungsraum sind nicht in allen Ortsteilen Kindertageseinrichtungen vorhanden. Das betrifft Azmannsdorf, Gottstedt, Hochstedt, Molsdorf, Niedernissa, Rhoda (Haarberg), Salomonsborn, Schaderode, Sulzer Siedlung, Töttleben, Urbich und Wallichen.

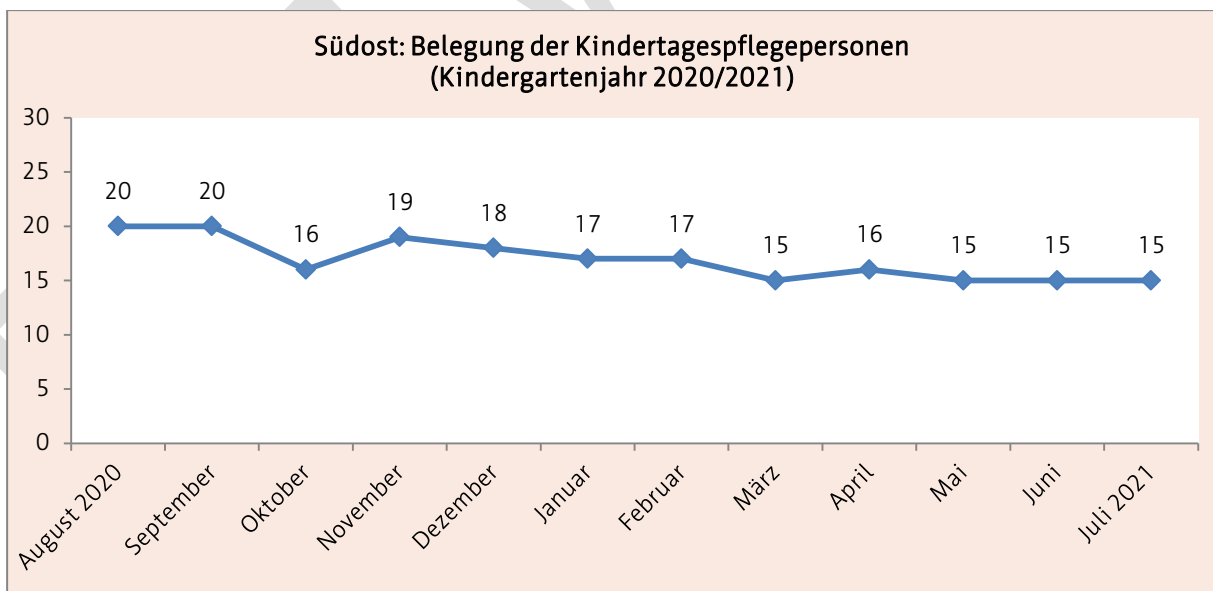

Abb. 48: Planungsraum ländliche Ortsteile⁶⁷ (Kartengrundlage: Amt für Geoinformation und Bodenordnung)

⁶⁷ Die Lage von Kindertageseinrichtungen wurde mit einem schwarzen Symbol gekennzeichnet.

3.7.1 Demografische Entwicklung und Problemlagen

3.7.1.1 Bevölkerung

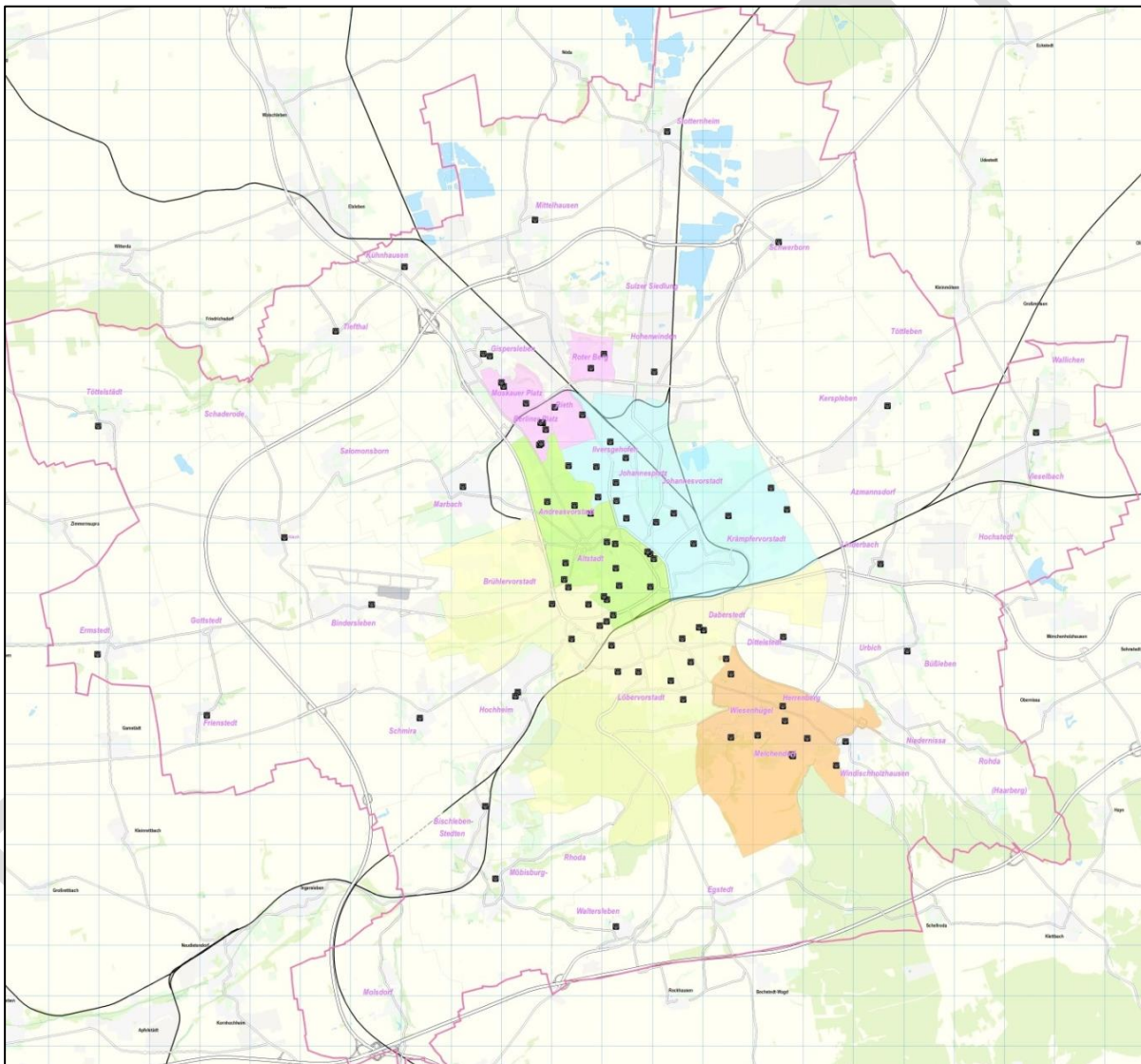
Im Betrachtungszeitraum von 2017 bis 2020 blieb die Gesamtzahl der Bevölkerung im Planungsraum relativ konstant. In den einzelnen Altersgruppen vollzogen sich jedoch Veränderungen. Die Anzahl der 18- bis unter 65- Jährigen ging um -3,4 % zurück. Bei den über 65- Jährigen war hingegen ein Anstieg um +10,2 % feststellbar. Auch die 0- bis unter 18- Jährigen verzeichneten einen Zuwachs um +2,5 % (siehe folgende Abb.).



Abb. 49: ländl. Ortsteile Bevölkerungsentwicklung (Quelle: Personal- und Organisationsamt, Abteilung Statistik und Wahlen)

3.7.1.2 Haushalte mit Kindern

Von 2017 bis 2020 lebten in den ländlichen Ortsteilen im Vergleich zu den anderen Planungsräumen die meisten Haushalte mit Kindern. Deren Anzahl blieb im Betrachtungszeitraum relativ konstant.

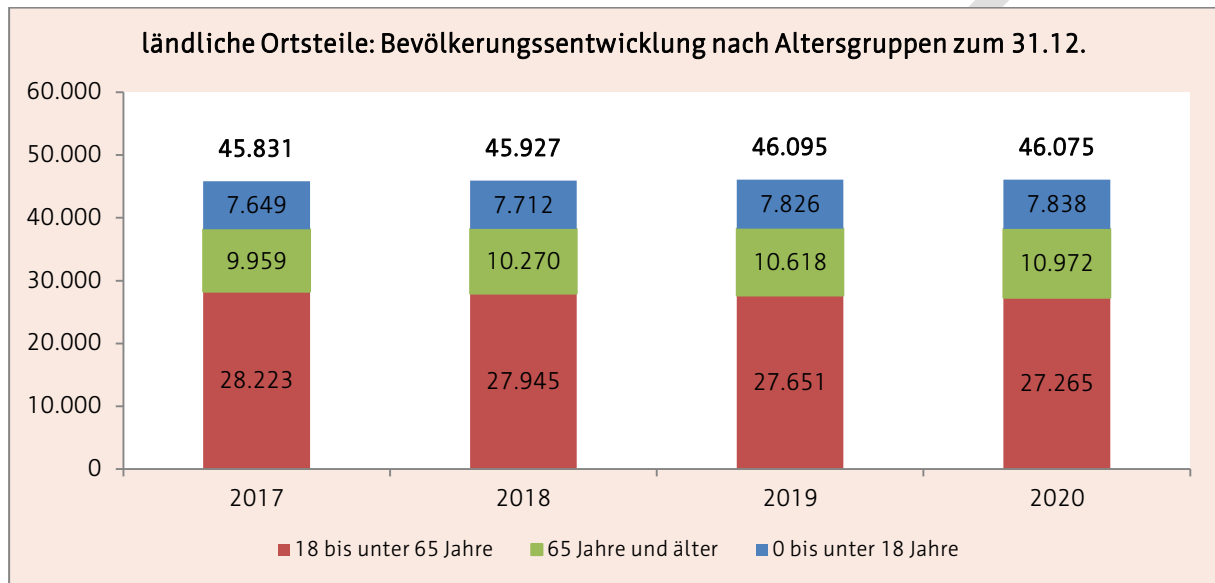

Abb. 50: ländl. Ortsteile Haushalte mit Kindern (Quelle: Personal- und Organisationsamt, Abteilung Statistik und Wahlen)

3.7.1.3 Kinder mit Rechtsanspruch zum 01.06.

Von 2015 bis 2020 unterlag die Anzahl der Kinder mit Rechtsanspruch in den ländlichen Ortsteilen Schwankungen, die sich sowohl in den Altersgruppen der Kinder unter sowie über 3 Jahren darstellten.

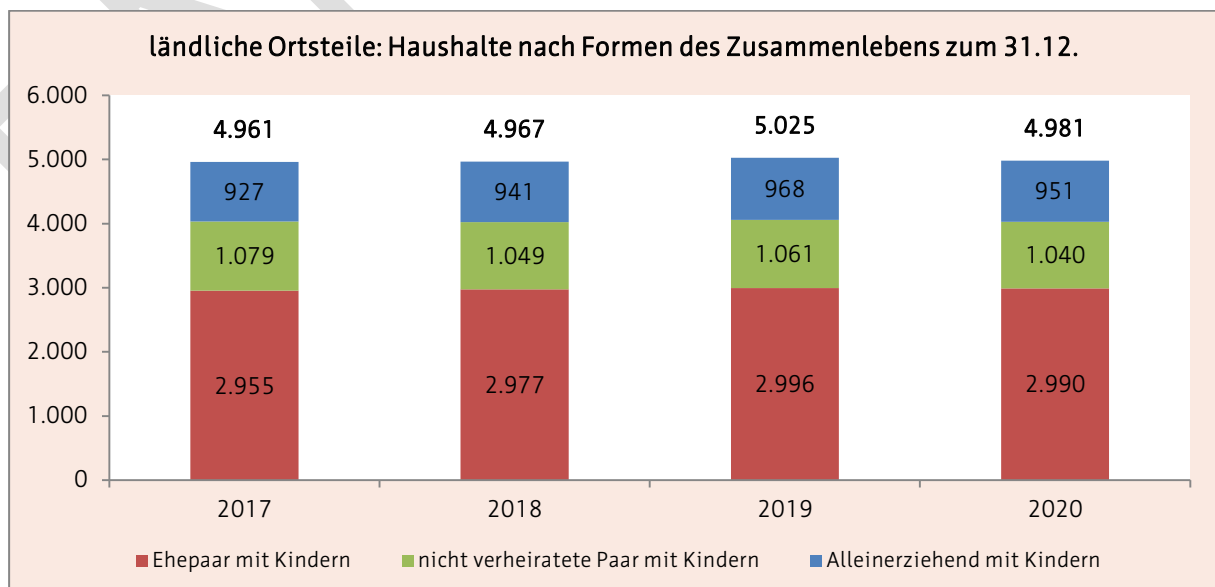

Abb. 51: ländl. Ortsteile Kinder mit Rechtsanspruch (Quelle: Personal- und Organisationsamt, Abteilung Statistik u. Wahlen)

3.7.1.4 soziale Belastungen

Insgesamt kann für die ländlichen Ortsteile gemäß Erfurter Sozialindex eine vergleichsweise relativ niedrige Problembelastung festgestellt werden.

Hervorzuheben ist jedoch, dass einige Ortsteile unter Bevölkerungsverlusten leiden, die durch den Wegzug vor allem der jüngeren Bevölkerung entstehen. Damit geht dementsprechend nach wie vor eine teilweise schneller fortschreitende Alterung der Bevölkerung in den ländlichen Ortsteilen der Landeshauptstadt einher.⁶⁸

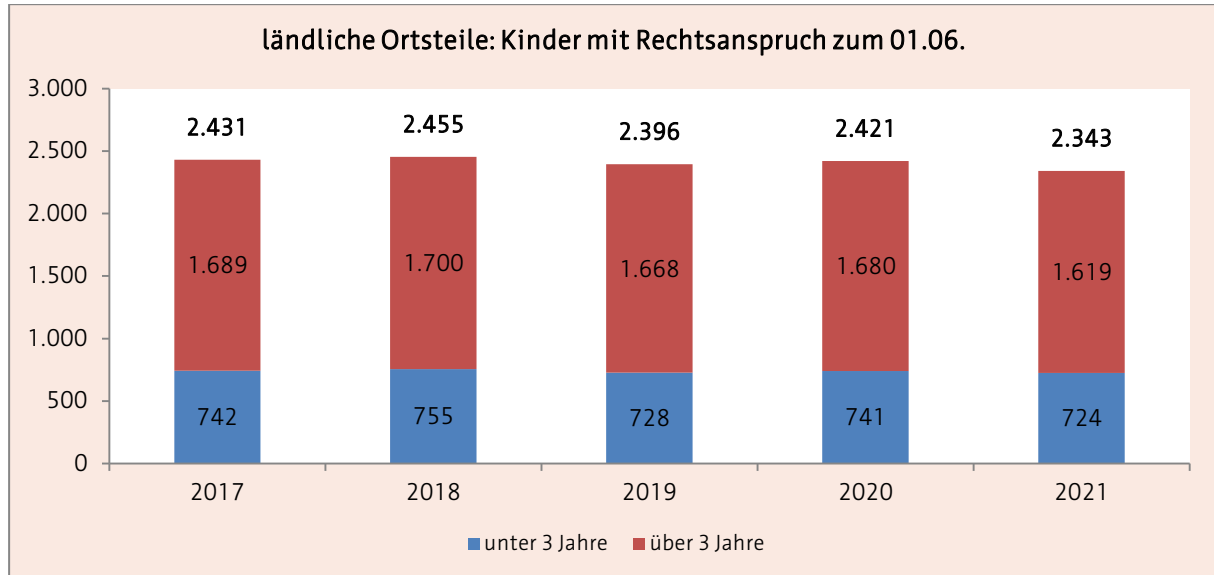
⁶⁸ vgl. Stadtverwaltung Erfurt (2020), S. 150-152

3.7.2 Bestandsdarstellung zum 01.03.2022

Im Planungsraum ländliche Ortsteile standen Familien zum Stichtag folgende Plätze⁶⁹ für die Betreuung von Kindern zur Verfügung:

ländliche Ortsteile	28 ⁷⁰ Kindertageseinrichtungen	18 Kindertagespflegepersonen
Betriebserlaubnis	1.620	70
Bedarfsplan	1.620	

3.7.2.1 Kindertageseinrichtungen

katholischer Kindergarten "St. Elisabeth" und "St. Bonifatius"									Nr.: 7
Träger	Katholische Pfarrgemeinde St. Bonifatius								
Adresse	Wagdstraße 13a, 99094 Erfurt (OT Hochheim)								
Internet	www.st-bonifatius-erfurt.de								
Altersgruppe	1 - Schuleintritt								
Öffnungszeiten	06:30 bis 17:00 Uhr								
Betriebserlaubnis	90	erteilt ab: 01.09.2019			Ausweisung Alter U3/Ü3: ja				
Bedarfsplan	90								
belegte Plätze	09.20	66	12.20	72	03.21	76	06.21	80	
Kindertagesstätte "Glückskäfer"									Nr.: 12
Träger	THEPRA LV Thüringen e. V.								
Adresse	Windmühlenweg 4, 99090 Erfurt (OT Alach)								
Internet	www.thepra.info								
Altersgruppe	1 - Schuleintritt								
Öffnungszeiten	06:00 bis 17:00 Uhr								
Betriebserlaubnis	90	erteilt ab: 01.03.2013			Ausweisung Alter U3/Ü3: nein				
Bedarfsplan	90								
belegte Plätze	09.20	81	12.20	86	03.21	90	06.21	89	
Kindergarten "Am Sportplatz"									Nr.: 14
Träger	AWO AJS gGmbH								
Adresse	Nessegrund 10, 99092 Erfurt (OT Ermstedt)								
Internet	www.kindergarten-erfurt.de								
Altersgruppe	1 - Schuleintritt								
Öffnungszeiten	06:00 bis 17:00 Uhr								
Betriebserlaubnis	36	erteilt ab: 01.05.2020			Ausweisung Alter U3/Ü3: ja				
Bedarfsplan	36								
belegte Plätze	09.20	30	12.20	32	03.21	33	06.21	33	

⁶⁹ siehe 3.1.2

⁷⁰ Im letzten Planungsdokument wurden zum 31.03.2020 27 Einrichtungen für den Planungsraum ländliche Ortsteile gelistet. Im Laufe der Kindergartenjahre 2021/2022 kam eine neue Einrichtung im Planungsraum dazu: Kita 109 "Naturkindergarten"

"Evangelischer Johannes Kindergarten"								Nr.: 25	
Träger	Evangelische Kirchgemeinde Hochheim								
Adresse	Dornrain 12, 99094 Erfurt (OT Hochheim)								
Internet	www.johannes-kindergarten-erfurt.de								
Altersgruppe	2 - Schuleintritt								
Öffnungszeiten	06:30 bis 17:00 Uhr								
Betriebserlaubnis	63 ⁷¹	erteilt ab: 01.01.2012			Ausweisung Alter U3/Ü3: nein				
Bedarfsplan	63								
belegte Plätze	09.20	58	12.20	61	03.21	63	06.21	63	
Evangelischer Kindergarten "St. Laurentius"								Nr.: 28	
Träger	Ev. Kirchspiel Fienstedt								
Adresse	Am Kindergarten 20, 99092 Erfurt (OT Fienstedt)								
Internet	www.diakonie-erfurt.de								
Altersgruppe	22 Monate - Schuleintritt								
Öffnungszeiten	06:00 bis 17:00 Uhr								
Betriebserlaubnis	37	erteilt ab: 01.07.2020			Ausweisung Alter U3/Ü3: ja				
Bedarfsplan	37								
belegte Plätze	09.20	33	12.20	36	03.21	37	06.21	36	
Kindertagesstätte "Spielhaus Geratal"								Nr.: 29	
Träger	THEPRA Landesverband Erfurt e. V.								
Adresse	Geratalstraße 68, 99094 Erfurt (OT Bischleben)								
Internet	www.spielhaus-geratal.de								
Altersgruppe	2 - Schuleintritt								
Öffnungszeiten	06:00 bis 17:00 Uhr								
Betriebserlaubnis	53	erteilt ab: 01.07.2021			Ausweisung Alter U3/Ü3: ja				
Bedarfsplan	53								
belegte Plätze	09.20	47	12.20	47	03.21	48	06.21	50	
Evangelische Kindertagesstätte "Tiefthaler Strolche"								Nr.: 30	
Träger	Evangelisches Kirchspiel Tiefthal								
Adresse	Am Weißbach 1, 99090 Erfurt (OT Tiefthal)								
Internet	www.ekeg.de								
Altersgruppe	2 - Schuleintritt								
Öffnungszeiten	06:30 bis 17:00 Uhr								
Betriebserlaubnis	38	erteilt ab: 17.03.2005			Ausweisung Alter U3/Ü3: ja				
Bedarfsplan	38								
belegte Plätze	09.20	33	12.20	35	03.21	38	06.21	38	
Kita "Haus der Grashüpfer"								Nr.: 31	
Träger	Trägerwerk Soziale Dienste in Thüringen gGmbH								
Adresse	Am Kilianipark 3, 99091 Erfurt (OT Gispersleben)								
Internet	www.traegerwerk-thueringen.de								
Altersgruppe	1 - Schuleintritt								
Öffnungszeiten	06:00 bis 17:00 Uhr								
Betriebserlaubnis	95	erteilt ab: 10.01.2017			Ausweisung Alter U3/Ü3: nein				
Bedarfsplan	95								
belegte Plätze	09.20	87	12.20	88	03.21	92	06.21	96	

⁷¹ inkl. 3 Plätze im Rahmen einer Ausnahmegenehmigung

Kita "Marbacher Lausbuben"									Nr.: 32
Träger	Trägerwerk Soziale Dienste in Thüringen gGmbH								
Adresse	Luckenauer Straße 2, 99092 Erfurt (OT Marbach)								
Internet	www.traegerwerk-thueringen.de								
Altersgruppe	2 - Schuleintritt								
Öffnungszeiten	06:00 bis 17:00 Uhr								
Betriebserlaubnis	94	erteilt ab: 01.06.2016			Ausweisung Alter U3/Ü3: nein				
Bedarfsplan	94								
belegte Plätze	09.20	91	12.20	93	03.21	94	06.21	94	
Besonderheit	Zertifizierung als „Haus der kleinen Forscher“								
Kindertagesstätte "Bunter Schmetterling"									Nr.: 33
Träger	THEPRA Landesverband Thüringen e. V.								
Adresse	Straße der Solidarität 10a, 99094 Erfurt (OT Schmira)								
Internet	www.thepra.info								
Altersgruppe	2 - Schuleintritt								
Öffnungszeiten	06:30 bis 17:30 Uhr								
Betriebserlaubnis	45	erteilt ab: 18.02.2008			Ausweisung Alter U3/Ü3: nein				
Bedarfsplan	45								
belegte Plätze	09.20	38	12.20	40	03.21	41	06.21	44	
Kindergarten "Schwalbennest"									Nr.: 35
Träger	AWO AJS gGmbH								
Adresse	Heidesheimer Straße 2, 99097 Erfurt (OT Egstedt)								
Internet	www.kindergarten-erfurt.de								
Altersgruppe	2 - Schuleintritt								
Öffnungszeiten	06:00 bis 17:00 Uhr								
Betriebserlaubnis	38	erteilt ab: 01.04.2007			Ausweisung Alter U3/Ü3: nein				
Bedarfsplan	38								
belegte Plätze	09.20	30	12.20	33	03.21	36	06.21	37	
Kindertageseinrichtung "Dittelstedter Knirpse"									Nr.: 36
Träger	Landeshauptstadt Erfurt								
Adresse	Cäciliastraße 18, 99099 Erfurt (OT Dittelstedt)								
Internet	www.erfurt.de/ef121455 oder www.kita.erfurt.de								
Altersgruppe	2 - Schuleintritt								
Öffnungszeiten	06:00 bis 17:00 Uhr								
Betriebserlaubnis	44	erteilt ab: 02.06.2016			Ausweisung Alter U3/Ü3: nein				
Bedarfsplan	44								
belegte Plätze	09.20	36	12.20	41	03.21	43	06.21	44	
Kindergarten Windischholzhausen (ehemals "Liliput")									Nr.: 50
Träger	TSA Bildung und Soziales gGmbH								
Adresse	Stangenweg 1, 99099 Erfurt (OT Windischholzhausen)								
Internet	www.sozialakademie.info								
Altersgruppe	2 - Schuleintritt								
Öffnungszeiten	06:30 bis 17:00 Uhr								
Betriebserlaubnis	65	erteilt ab: 01.01.2021			Ausweisung Alter U3/Ü3: ja				
Bedarfsplan	65								
belegte Plätze	09.20	59	12.20	60	03.21	64	06.21	65	
Besonderheit	Zertifizierung als „Haus der kleinen Forscher“								

Kindertagesstätte "Pinoccio"									Nr.: 56
Träger	THEPRA Landesverband Thüringen e. V.								
Adresse	Am Dorfstor 12, 99097 Erfurt (OT Waltersleben)								
Internet	www.thepra.info								
Altersgruppe	1 - Schuleintritt								
Öffnungszeiten	07:00 bis 17:00 Uhr								
Betriebserlaubnis	33	erteilt ab: 01.10.2011			Ausweisung Alter U3/Ü3: nein				
Bedarfsplan	33								
belegte Plätze	09.20	32	12.20	33	03.21	33	06.21	32	
Ev. Dionysius Kindergarten									Nr.: 58
Träger	Evangelisches Kirchspiel Bischleben								
Adresse	Mühlgarten 5, 99094 Erfurt (OT Möbisburg)								
Internet	www.diakonie-erfurt.de								
Altersgruppe	1 - Schuleintritt								
Öffnungszeiten	06:30 bis 17:00 Uhr								
Betriebserlaubnis	80	erteilt ab: 07.01.2014			Ausweisung Alter U3/Ü3: nein				
Bedarfsplan	80								
belegte Plätze	09.20	73	12.20	73	03.21	77	06.21	77	
Evangelische Kindertagesstätte "Am Jakobsweg"									Nr.: 60
Träger	Diakoniestiftung Weimar Bad Lobenstein gGmbH								
Adresse	Zum kleinen Dorfplan 11, 99098 Erfurt (OT Kerspleben)								
Internet	www.kindergarten-kerspleben.de								
Altersgruppe	1 - Schuleintritt								
Öffnungszeiten	06:00 bis 17:00 Uhr								
Betriebserlaubnis	80	erteilt ab: 02.01.2014			Ausweisung Alter U3/Ü3: nein				
Bedarfsplan	80								
belegte Plätze	09.20	74	12.20	75	03.21	76	06.21	79	
Besonderheit	Elternbegleiter								
Kindergarten "Nesthäkchen"									Nr.: 68
Träger	Volkssolidarität Kinder- und Jugendwerk Thüringen gGmbH								
Adresse	Am Weißfrauenbach 25, 99090 Erfurt (OT Kühnhausen)								
Internet	www.volkssolidaritaet.de								
Altersgruppe	2 - Schuleintritt								
Öffnungszeiten	06:00 bis 17:00 Uhr								
Betriebserlaubnis	38	erteilt ab: 01.09.2012			Ausweisung Alter U3/Ü3: nein				
Bedarfsplan	38								
belegte Plätze	09.20	34	12.20	34	03.21	34	06.21	36	
Besonderheit	Elternbegleiter Zertifizierung als „Haus der kleinen Forscher“								
Kindergarten "Mittelhäuser Spatzen"									Nr.: 72
Träger	AWO AJS gGmbH								
Adresse	Friedrich-Neumeyer-Straße 1, 99095 Erfurt (OT Mittelhausen)								
Internet	www.kindergarten-erfurt.de								
Altersgruppe	6 Monate - Schuleintritt								
Öffnungszeiten	06:00 bis 17:00 Uhr								
Betriebserlaubnis	65	erteilt ab: 18.11.2013			Ausweisung Alter U3/Ü3: nein				
Bedarfsplan	65								
belegte Plätze	09.20	64	12.20	63	03.21	65	06.21	64	
Besonderheit	Elternbegleiter								

Kindertagesstätte "Weißbach-Spatzen"									Nr.: 73
Träger	DRK Kreisverband Erfurt e.V.								
Adresse	Ludwig-Böhner-Platz 5, 99090 Erfurt (OT Töttelstädt)								
Internet	www.drk-erfurt.de								
Altersgruppe	2 - Schuleintritt								
Öffnungszeiten	06:15 bis 17:15 Uhr								
Betriebserlaubnis	30	erteilt ab: 01.10.2020			Ausweisung Alter U3/Ü3: ja				
Bedarfsplan	30								
belegte Plätze	09.20	9	12.20	9	03.21	11	06.21	11	
Kita "Benjamin Blümchen"									Nr.: 74
Träger	AWO AJS gGmbH								
Adresse	Kastanienstraße 8, 99095 Erfurt (OT Schwerborn)								
Internet	www.kindergarten-erfurt.de								
Altersgruppe	2 - Schuleintritt								
Öffnungszeiten	06:00 bis 17:00 Uhr								
Betriebserlaubnis	41	erteilt ab: 27.04.2020			Ausweisung Alter U3/Ü3: ja				
Bedarfsplan	41								
belegte Plätze	09.20	33	12.20	40	03.21	41	06.21	41	
Besonderheit	nominiert für den Deutschen Kita-Preis 2020 Zertifizierung als „Haus der kleinen Forscher“								
Kindergarten "Friedrich Fröbel"									Nr.: 77
Träger	Kolping Bildungswerk Thüringen e. V.								
Adresse	Karlsplatz 15a, 99095 Erfurt (OT Stotternheim)								
Internet	www.kbw-th.de								
Altersgruppe	2 - Schuleintritt								
Öffnungszeiten	06:00 bis 17:00 Uhr								
Betriebserlaubnis	100	erteilt ab: 13.12.2007			Ausweisung Alter U3/Ü3: nein				
Bedarfsplan	100								
belegte Plätze	09.20	81	12.20	91	03.21	98	06.21	99	
Kindergarten "Vieselbach"									Nr.: 78
Träger	TSA Bildung und Soziales gGmbH								
Adresse	Kreuzkirchgasse 8, 99098 Erfurt (OT Vieselbach)								
Internet	www.sozialakademie.info								
Altersgruppe	2 - Schuleintritt								
Öffnungszeiten	06:30 bis 17:00 Uhr								
Betriebserlaubnis	80	erteilt ab: 01.08.2019			Ausweisung Alter U3/Ü3: ja				
Bedarfsplan	80								
belegte Plätze	09.20	65	12.20	68	03.21	77	06.21	77	
Evangelischer Kindergarten "Am Peterbach"									Nr.: 82
Träger	Evangelisches Kirchspiel Windischholzhausen-Bübleben								
Adresse	Platz der Jugend 5, 99098 Erfurt (OT Bübleben)								
Internet	www.kiwibue.de								
Altersgruppe	2 - Schuleintritt								
Öffnungszeiten	06:00 bis 17:00 Uhr								
Betriebserlaubnis	76	erteilt ab: 25.11.2005			Ausweisung Alter U3/Ü3: nein				
Bedarfsplan	76								
belegte Plätze	09.20	67	12.20	74	03.21	74	06.21	75	

Kindertageseinrichtung "Die Linderbacher"									Nr.: 84
Träger	Landeshauptstadt Erfurt								
Adresse	Am Weiherweg 20, 99098 Erfurt (OT Linderbach)								
Internet	www.erfurt.de/ef121455 oder www.kita.erfurt.de								
Altersgruppe	2 - Schuleintritt								
Öffnungszeiten	06:00 bis 17:00 Uhr								
Betriebserlaubnis	44	erteilt ab: 01.08.2016			Ausweisung Alter U3/Ü3: nein				
Bedarfsplan	44								
belegte Plätze	09.20	39	12.20	42	03.21	44	06.21	44	
Hinweis	ThEKiZ								
Kindertagesstätte "Glückspilz"									Nr.: 85
Träger	AWO AJS gGmbH								
Adresse	Flughafenstraße 15, 99092 Erfurt (OT Bindersleben)								
Internet	www.kindergarten-erfurt.de								
Altersgruppe	2 - Schuleintritt								
Öffnungszeiten	06:00 bis 17:30 Uhr								
Betriebserlaubnis	62	erteilt ab: 01.11.2012			Ausweisung Alter U3/Ü3: nein				
Bedarfsplan	62								
belegte Plätze	09.20	57	12.20	59	03.21	60	06.21	62	
Kindertagesstätte "Bussi Bär"									Nr.: 87
Träger	Trägerwerk Soziale Dienste in Thüringen gGmbH								
Adresse	Am Kilianipark 5, 99091 Erfurt (OT Gispersleben)								
Internet	www.traegerwerk-thueringen.de								
Altersgruppe	2 - Schuleintritt								
Öffnungszeiten	06:30 bis 17:00 Uhr								
Betriebserlaubnis	41	erteilt ab: 01.06.2016			Ausweisung Alter U3/Ü3: nein				
Bedarfsplan	41								
belegte Plätze	09.20	30	12.20	34	03.21	36	06.21	39	
Besonderheit	Elternbegleiter								
Kita "Glühwürmchen" (Betriebskindertagesstätte)									Nr.: 92
Träger	AWO AJS gGmbH/ Thüringer Energie AG								
Adresse	Schwerborner Str. 30, 99087 Erfurt (OT Hohenwinden)								
Internet	www.kindergarten-erfurt.de								
Altersgruppe	7 Monate- Schuleintritt								
Öffnungszeiten	06:00 bis 18:00 Uhr								
Betriebserlaubnis	45	erteilt ab: 20.07.2009			Ausweisung Alter U3/Ü3: nein				
Bedarfsplan	45								
belegte Plätze	09.20	39	12.20	44	03.21	44	06.21	44	
Besonderheit	Zertifizierung als „Haus der kleinen Forscher“								
"Naturkindergarten"									Nr.: 109
Träger	Verein zur Förderung der Waldorfpädagogik Erfurt e.V.								
Adresse	Wasserweg 16b, 99094 Erfurt (OT Bischleben)								
Internet	www.waldorfpaedagogik-erfurt.de								
Altersgruppe	2 bis Schuleintritt								
Öffnungszeiten	08:00 bis 16:00 Uhr								
Betriebserlaubnis	20	erteilt ab: 01.09.2021			Ausweisung Alter U3/Ü3: ja				
Bedarfsplan	20								
belegte Plätze	09.20	-	12.20	-	03.21	-	06.21	-	
Besonderheit	Eröffnung zum 01.09.2021								

3.7.2.2 Kindertagespflege

Zum 01.03.2022 wurden bei 18 Kindertagespflegepersonen 70 Betreuungsplätze belegt. Die Kindertagespflegestellen verteilten sich zum Stichtag wie folgt auf 12 verschiedene Ortsteile.



Abb. 52: Verteilung der Tagespflegestellen in den ländl. Ortsteilen (Quelle: interne Belegungsstatistik des Jugendamtes)

3.7.3 Belegung

3.7.3.1 Kindertageseinrichtungen

Von Oktober 2020 bis Juli 2021 stieg die Belegung der Einrichtungen an, überschritt in der Summe jedoch zu keinem Zeitpunkt die in den ländlichen Ortsteilen zur Verfügung gestandenen Plätze. Zum Höchstbelegungsmonat Juli 2021 waren die Betreuungsplätze zu 97,2 % ausgelastet.

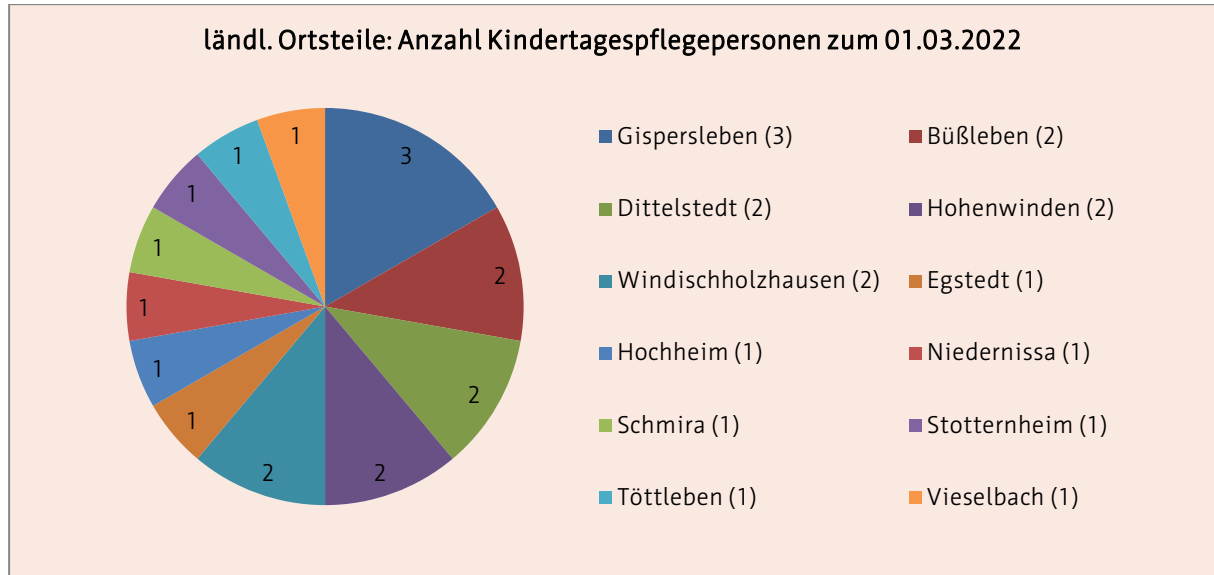

Abb. 53: ländl. Ortsteile Belegung (Quelle: interne Belegungsstatistik des Jugendamtes)

3.7.3.2 Kindertagespflege

Aufgrund von Angebotserweiterungen in den ländlichen Ortsteilen wurden gegenüber dem Vorjahreszeitraum durchschnittlich 20 Kinder mehr bei den Kindertagespflegepersonen betreut.

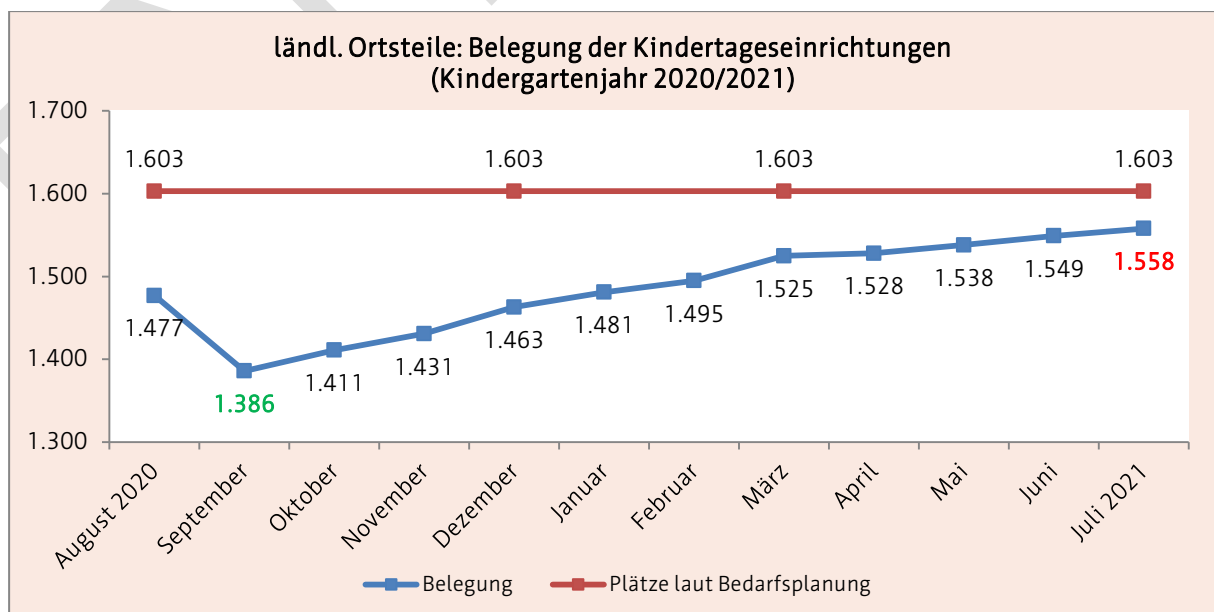

Abb. 54: ländl. Ortsteile Belegung Tagespflege (Quelle: interne Belegungsstatistik des Jugendamtes)

4 Bedarfsermittlung

4.1 quantitative Bedarfe

Um den quantitativen Bedarf an Betreuungsplätzen für den Planungszeitraum einen Kindergartenjahres in der Landeshauptstadt Erfurt zu ermitteln, ist es zunächst erforderlich die letzten Kindergartenjahre zu analysieren.

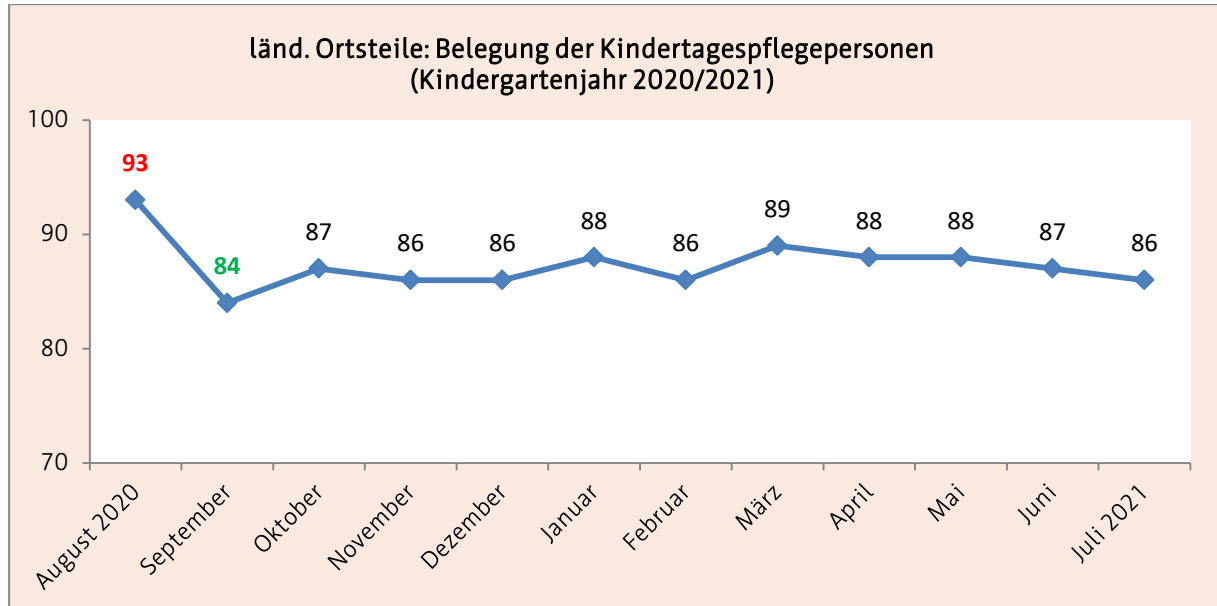
Die Belegung der Kindergartenjahre ist, wie exemplarisch am Kindergartenjahr 2020/2021 in 3.1.3.1 dargestellt, nicht gleichbleibend hoch. Die Belegung steigt vom niedrigsten Belegungsmonat September bis zu den Sommermonaten des darauffolgenden Jahres kontinuierlich an. Die höchste Belegung der Einrichtungen ist meist im Juni/ Juli festzustellen.

Um den Bedarf über ein gesamtes Kindergartenjahr realistisch abbilden zu können, ist es erforderlich, die Betreuungsquoten⁷² zum Zeitpunkt der Höchstbelegung⁷³ zu ermitteln.

4.1.1 Entwicklung der Betreuungsquoten

Im Folgenden werden die Betreuungsquoten des Monats Juni⁷⁴ für die Altersgruppe "unter 3 Jahre" und "über 3 Jahre" gemäß § 20 (1) ThürKigaG von 2017 bis 2021 dargestellt.

Juni 2017						
Alter	Kinder mit Rechtsanspruch		Kinder in Betreuung ⁷⁵		Betreuungsquote	
unter 3	3.996	k.A.	2.698	k.A.	67,52 %	k.A.
über 3	7.524	k.A.	7.263	k.A.	96,53 %	k.A.
<i>Summe</i>	<i>11.520</i>	<i>+0⁷⁶</i>	<i>9.961</i>	<i>+99</i>	<i>86,47 %</i>	<i>+0,86 %</i>
Juni 2018						
unter 3	4.191	+195	2.761	+63	65,88 %	-1,64 %
über 3	7.657	+133	7.369	+106	96,24 %	-0,29 %
<i>Summe</i>	<i>11.848</i>	<i>+328</i>	<i>10.130</i>	<i>+169</i>	<i>85,50 %</i>	<i>-0,97 %</i>
Juni 2019						
unter 3	4.148	-43	2.736	-25	65,96%	+0,08 %
über 3	7.759	+102	7.435	+66	95,82 %	-0,42 %
<i>Summe</i>	<i>11.907</i>	<i>+59</i>	<i>10.171</i>	<i>+41</i>	<i>85,42 %</i>	<i>-0,08 %</i>
Juni 2020						
unter 3	4.121	-27	2.635	-101	63,94 %	-2,02 %
über 3	7.744	-15	7.475	+40	96,53 %	+0,71 %
<i>Summe</i>	<i>11.865</i>	<i>-42</i>	<i>10.110</i>	<i>-61</i>	<i>85,21 %</i>	<i>-0,21 %</i>

⁷² Verhältnis der Kinder mit Rechtsanspruch (Kinder ab einem Jahr bis Schuleintritt, ohne die Altersgruppe der 0-Jährigen) und den tatsächlich betreuten Kindern.

⁷³ Von einer Nutzung der Datengrundlagen zum Stichtag 31.03. laut ThürKigaG für die Bedarfsberechnung wird aufgrund der geringen Aussagefähigkeit in Bezug auf den Bedarf über das gesamte Kindergartenjahr abgesehen.

⁷⁴ In 2020 und 2021 stellte der Juli den Höchstbelegungsmonat dar. Um jedoch eine Vergleichbarkeit mit den Vorjahren herzustellen werden, in der Tabelle von für die Jahre 2017-2021 der Monat Juni verglichen.

⁷⁵ Kitas und Tagespflegepersonen

⁷⁶ Veränderung im Vergleich zum Vorjahresmonat

Juni 2021						
Alter	Kinder mit Rechtsanspruch		Kinder in Betreuung		Betreuungsquote	
unter 3	3.870	-251	2.670 ⁷⁷	+35	68,99 %	+5,00 %
über 3	7.676	-68	7.402 ⁷⁸	-73	96,43 %	-0,10 %
<i>Summe</i>	<i>11.546</i>	<i>-319</i>	<i>10.072⁷⁹</i>	<i>-38</i>	<i>87,23 %</i>	<i>+2,00 %</i>

Seit dem deutlichen Anstieg der Kinder mit Rechtsanspruch im Jahr 2018 waren bis 2020 sowohl deren Anzahl als auch deren Gesamtbetreuungsquote im Juni relativ konstant geblieben. Gleichzeitig stagnierte auch der Umfang der betreuten Kinder in Summe zum Stichtag. Im Gegensatz hierzu zeigte sich ein jährlicher Anstieg der betreuten Kinder im Alter über 3 Jahre und seit 2019 ein Rückgang der betreuten Kinder unter 3 Jahre.

Im Juni 2021 zeigte sich hingegen ein rückläufiger Trend (siehe auch 3.1.1.3 und 3.1.1.5). Zum Stichtag sank die Gesamtanzahl der Kinder um -2,7 % (-319 Kinder) sowie die Anzahl der Kinder unter 3 Jahren mit einem Rechtsanspruch um -6 % (-251).

Trotz des deutlichen Rückgangs der Kinder mit Rechtsanspruch,

- I. blieb die Gesamtanzahl aller betreuten Kinder (Kita + Kindertagespflege) im Juni 2021 auf dem Niveau des Vorjahres, die Betreuungsquote stieg um +2 % an.
- II. lag die Anzahl der betreuten Kinder unter 3 Jahren mit ca. +1,3 % (+35 Kinder) über den Werten des Vorjahres, die Betreuungsquote stieg um +5 %.
- III. lag die Anzahl der betreuten Kinder über 3 Jahren mit ca. -0,9 % (-73 Kinder) unter den Werten des Vorjahres, die Betreuungsquote blieb konstant.



Abb. 55: Betreuungsquoten zum Juni (Quelle: Belegungsstatistik des Jugendamtes)

Diese Entwicklung lässt den Schluss zu, dass der Bedarf an Betreuungsplätzen höher war, als die bisher in den zurückliegenden Kindergartenjahren zur Verfügung gestellten Betreuungsplätze. Durch den Rückgang der Gesamtanzahl der Kinder mit Rechtsanspruch in 2021 hatten mehr Kinder im Verhältnis zu ihrer Altersgruppe (vor allem bei den unter 3-Jährigen) die Möglichkeit einen Betreuungsplatz in Anspruch zu nehmen.

⁷⁷ 2.374 Kita und 296 Kindertagespflege

⁷⁸ 7.400 Kita und 2 Kindertagespflege

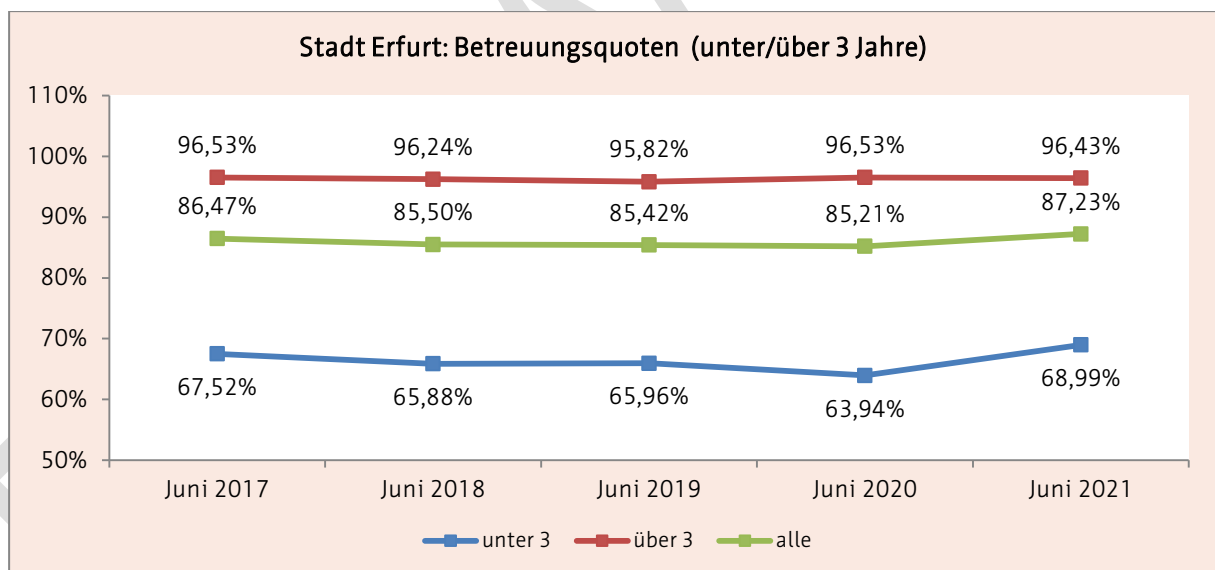
⁷⁹ 9.744 Kita und 298 Kindertagespflege

4.1.2 Prognose der Betreuungsquoten für 2022-2025

In der Landeshauptstadt Erfurt wurde am 19.12.2018 durch den Stadtrat eine mittelfristige Bedarfsermittlung für Kindertageseinrichtungen/ Kindertagespflege bis zum Jahr 2025 beschlossen (DS 2516/18).

Gemäß dem Maßnahmepunkt 6.3.8 des Planungsdokumentes wurde die im Planungsdokument getroffenen prognostischen Aussagen im IV. Quartal 2021 umfassend fachlich evaluiert.

Im I. Quartal 2022 erfolgte im Rahmen eines fachpolitischen Diskurses eine Anpassung der (Ziel-)Betreuungsquoten für die Altersgruppen unter/über 3 Jahre (DS 0260/22):

(Ziel-)Betreuungsquote (jeweils zum 01.06.)⁸⁰				
Alter der Kinder	2022	2023	2024	2025
1- unter 3 Jahre	75 %	80 %	85 %	90 %
3 Jahre bis Schuleintritt	97 %	98 %	99 %	100%

4.1.3 Prognose der benötigten Kinderbetreuungsplätze 2021/2022

Zur Berechnung der prognostizierten Plätze werden die unter 4.1.2 benannten Quoten auf die vorliegenden Daten zu den Kindern mit Rechtsanspruch zum Stichtag 06.2021 wie folgt angewendet:

Prognose für das Kindergartenjahr 2022/2023 (01.06.2021)			
Alter der Kinder	Anzahl	Betreuungsquote	benötigte Plätze
1- unter 3 Jahre	3.870	75%	2.903
3 Jahre bis Schuleintritt	7.676	97 %	7.446
Summe	11.546		10.349

4.2 qualitative Bedarfe

Die qualitativen Bedarfe werden in Verantwortung des Erfurter Fachberaternetzwerkes unter ggf. Hinzuziehung weiterer Akteure (z.B. Elternvertretern, Gesundheitsamt, Jugendamt) erarbeitet.

Die konkreten Ergebnisse dieser Bedarfsfeststellung werden in die mittelfristige Bedarfsplanung aufgenommen und dienen als Schwerpunktsetzung für die pädagogische Arbeit.

⁸⁰ siehe DS 0116/21 und DS 0117/22

5 Maßnahmeplanung

Auf der Grundlage der Bestandsdarstellung sowie des ermittelten Bedarfs ergeben sich für die Landeshauptstadt Erfurt folgende Maßnahmepunkte.

5.1 quantitative Maßnahmen

5.1.1 Bestandssicherung durch Sanierungsmaßnahmen

Bereits geschaffene Betreuungsplätze in Kindertageseinrichtungen sind durch entsprechende Sanierungsmaßnahmen zu sichern. Hierfür sind die im jährlich beschlossenen Haushaltsplan der Stadt Erfurt benannten Maßnahmen zwingend umzusetzen. Werden diese nicht oder verspätet umgesetzt, gefährdet dies die Aufrechterhaltung der Betriebserlaubnisse für die zu sanierenden Kindertageseinrichtungen und hat somit den Wegfall von dringend benötigten Platzkapazitäten zur Folge.

5.1.2 Platzerweiterungen im Rahmen von Baumaßnahmen

Vorbehaltlich der tatsächlichen terminlichen Realisierung und erteilten Betriebserlaubnis sind folgende zusätzliche Betreuungsplätze im Rahmen von Bau- und Sanierungsmaßnahmen geplant:

Kindergartenjahr 2022/2023⁸¹

a) Baumaßnahmen an Bestandseinrichtungen					
Nr.	Ortsteil	Planungsraum	Vorhaben	neue Plätze	Hinweise
15	Melchendorf	Südost	Sanierung	6	2022
71	Brühlervorstadt	Südost	Erweiterungsbau	0-45	2022/2023
77	Stotternheim	ländl. OT	Erweiterungsbau	35-40	2022
Summe				ca. 41-91	

b) (Ersatz-) Neubau					
Nr.	Ortsteil	Planungsraum	Vorhaben	neue Plätze	Hinweise
28	Frienstedt	ländl. OT	Ersatzneubau	24	2022/2023
87	Gispersleben	ländl. OT	Ersatzneubau	39	2023
Summe				ca. 63	

Kindergartenjahr 2023/2024

a) Baumaßnahmen an Bestandseinrichtungen					
Nr.	Ortsteil	Planungsraum	Vorhaben	neue Plätze	Hinweise
70	Wiesenügel	Südost	Sanierung	5	2023/2024
Summe				ca. 5	

⁸¹ Stand 12.2021

b) (Ersatz-) Neubau					
Nr.	Ortsteil	Planungsraum	Vorhaben	neue Plätze	Hinweise
11	Moskauer Platz	Nord	Ersatzneubau	0-25	2023
107	Daberstedt	Südstadt	Neubau WBG/JUL	80	2023/2024
106	Daberstedt	Südstadt	Neubau P.-V.- Weg/ DRK	65	2023/2024
112	Kämpfer- vorstadt	Oststadt	Neubau Ringelberg/.St.M.	120	2023/2024
Summe				ca. 265-290	

5.1.3 Bedarfsdeckung

Kindergartenjahr 2022/2023			
(a) Bedarf	Prognose siehe 4.1.3		10.349
	Schulrücksteller		100
	Kinder unter 1 Jahr		50
	Flüchtlinge		100
	Summe		10.599
(b) Bestand	Kita		10.246⁸²
	Kindertagespflege		300 ⁸³
	Summe		10.546
(c) Platzgewinnung	Kita ⁸⁴	Sanierung	91 ⁸⁵
		(Ersatz-)Neubau	63 ⁸⁶
	Summe		154
Summe Plätze (b) + (c)			10.700
Differenz Bedarf und Plätze (b) + (c) - (a)			+101 +0,95 %

Sollten die im Kapitel 5.1.2 benannten Bau- und Sanierungsvorhaben mit den geplanten Kapazitäten sowie in den angegebenen Zeiträumen realisiert werden, kann der unter 4.1.3 **prognostizierte Bedarf** an Betreuungsplätzen, inkl. der Berücksichtigung von

- Kindern unter 1 Jahr (3.1.3.1, b),
- Schulrückstellungen (3.1.3.1, b) sowie
- Flüchtlingen (3.1.1.5)

für die Kindergartenjahre 2022/23 rein rechnerisch **vollständig gedeckt** werden (**Datenstand 12.2021**).

⁸² Abweichung von der Darstellung in der Evaluation der mittelfristigen Bedarfsermittlung bis 2025 (DS 0116/21, S. 32): Kita 61 (Reduzierung der Kapazität um 30 Plätze aufgrund von Sanierungsstau), Kita 57 (Reduzierung der Kapazität um 18 Plätze aufgrund der gegebenen räumlichen Voraussetzungen), Kita 70 (Reduzierung der Kapazität um 5 Plätze aufgrund von Sanierungsmaßnahmen am Bestandsgebäude bei fortlaufenden Betrieb)

⁸³ Hierbei handelt es sich um eine Schätzung (gemäß der Darstellung der Belegungsentwicklung unter 3.1.3.2)

⁸⁴ siehe 5.1.1.2 a) und b) (Annahme der maximal möglichen Platzschaffung)

⁸⁵ Kita 71 (45 Plätze) + Kita 15 (6 Plätze) + Kita 77 (40 Plätze)

⁸⁶ Kita 28 (24 Plätze) + Kita 87 (39 Plätze)

5.2 qualitative Maßnahmen

Die qualitativen Maßnahmen werden aus den qualitativen Bedarfen (4.2), die durch das Erfurter Fachberaternetzwerk erarbeitet werden, abgeleitet.

Die Benennung von konkreten Maßnahmen erfolgt ausschließlich im Rahmen einer mittelfristigen Bedarfsplanung.

5.3 Betreuung von unter 1-Jährigen

Die Bedarfseinschätzung zur Betreuung von Kindern unter einem Jahr gemäß § 24 SGB VIII und § 2 ThürKigaG obliegt dem Erfurter Jugendamt.

5.4 Anpassung der Bedarfsplanung

Eine Anpassung bzw. Änderung der quantitativen Maßnahmenplanung (inkl. Anlage I) kann durch die Leitung des Jugendamtes vorgenommen werden, wenn

- vom zuständigen Ministerium aufgrund von geänderten Bedarfslagen Betriebs-erlaubnisse angepasst bzw. Ausnahmegenehmigungen ausgestellt werden sowie
- zur Bedarfsdeckung erforderliche zusätzliche Betreuungsplätze geschaffen werden.

5.5 Monitoring der Bedarfsplanung

Die Umsetzung der Ziele und Aufgaben dieses Bedarfsplanes sind durch die Verwaltung des Jugendamtes zu begleiten und der Stand der Umsetzung im Unterausschuss Kita kontinuierlich zu beraten.

Die in der Evaluation zur mittelfristigen Bedarfsermittlung bis 2025 (siehe DS 0116/21) getroffenen Prognosen (Anzahl der Kinder mit Rechtsanspruch, Betreuungsquoten) sind im Rahmen der jährlichen Bedarfsplanung mit den tatsächlichen Daten (Kinder mit Rechtsanspruch, betreute Kinder und Betreuungsquoten je Altersgruppe) abzugleichen.

Quellen

(1) Literatur

Freistaat Thüringen (2017)

Thüringer Gesetz über die Bildung, Erziehung und Betreuung von Kindern in Kindergärten, anderen Kindertageseinrichtungen und in Kindertagespflege als Ausführungsgesetz zum Achten Buch Sozialgesetzbuch (Thüringer Kindergartengesetz - ThürKigaG - vom 18. Dezember 2017) in Kraft und wurde letztmalig am 31.07.2021 geändert.

IKPE "Institut für kommunale Planung und Entwicklung" (2019)

Entwurf Zweiter Sozialstrukturatlas für den Freistaat Thüringen mit der Fokussierung auf „Armut und Armutsprävention in Thüringen“, 1. Teil

Kalter, B. & Schrapper, C. (2006)

Was leistet die Sozialraumorientierung? Konzepte und Effekte wirksamer Kinder- und Jugendhilfe

Sozialgesetzbuch (SGB) Achstes Buch (VIII)

Kinder- und Jugendhilfe

Sozialgesetzbuch (SGB) Zwölftes (XII)

Sozialhilfe

Stadtverwaltung Erfurt (2015)

Kommunalstatistisches Heft 93. Erfurter Statistik. Bevölkerungsprognose bis 2040

Stadtverwaltung Erfurt (2017b)

Fachberatung für Kinder mit besonderen Bedürfnissen, Konzept (29.05.2017)

Stadtverwaltung Erfurt (2018)

Mittelfristige Bedarfsermittlung Kindertageseinrichtungen/Kindertagespflege bis 2025

Stadtverwaltung Erfurt (2020)

Sozialstrukturatlas 2020 zur Beschreibung der Lebenslagen der Erfurter Bevölkerung

Thüringer Ministerium für Bildung, Jugend und Sport (2015a)

Thüringer Bildungsplan bis 18 Jahre.

Thüringer Ministerium für Bildung, Jugend und Sport (2015b)

Fachliche Empfehlung. Gemeinsame Förderung von Kindern ohne und mit (drohender) Behinderung nach § 7 Abs. 1 bis 3 ThürKitaG sowie von Kindern mit besonderem Förderbedarf nach § 7 Abs. 4 ThürKitaG in Kindertagesstätten.

Thüringer Ministerium für Migration, Justiz und Verbraucherschutz (2021)

Pressemitteilung 45/2021 21.10.2021

Thüringer Ministerium für Migration, Justiz und Verbraucherschutz (2022)

Pressemittlung 7/2020 07.03.2022

Thüringer Ministerium für Bildung, Jugend und Sport (2020)

Wiederaufnahme der Kindertagesbetreuung im Freistaat Thüringen

Thüringer Ministeriums für Bildung, Wissenschaft und Kultur (2010)

Arbeitspapier zur inhaltlichen Ausgestaltung der Fachberatung gemäß § 15a ThürKitaG

Thüringer Schulgesetz (2003)

Thüringer Schulgesetz in der Fassung der Bekanntmachung vom 30. April 2003

Thüringer Schulordnung (1994)

Thüringer Schulordnung für die Grundschule, die Regelschule, die Gemeinschaftsschule, das Gymnasium und die Gesamtschule (Thüringer Schulordnung - ThürSchulO -) Vom 20. Januar 1994

(2) Drucksachen⁸⁷

DS 0487/17

Konzept Fachberatung für Kinder mit besonderen Bedürfnissen

DS 0248/18

Entwicklungsstrategie Thüringer Eltern-Kind-Zentren (ThEKiZ) in Erfurt

DS 2516/18

Mittelfristige Bedarfsermittlung bis 2025

DS 0633/19

Fachberatung für Kinder mit besonderen Bedürfnissen - Fortschreibung des Konzeptes für den Zeitraum 01.08.2019 bis 31.07.2022

DS 0676/19

Bedarfsplanung Tageseinrichtungen für Kinder/Tagespflege für den Zeitraum vom 1. August 2019 bis 31. Juli 2020

DS 0809/20

Bedarfsplanung Tageseinrichtungen für Kinder/Tagespflege für den Zeitraum vom 1. August 2020 bis 31. Juli 2021

DS 0912/21

Bedarfsplanung Tageseinrichtungen für Kinder/Tagespflege für den Zeitraum vom 1. August 2021 bis 31. Juli 2022

⁸⁷ Abrufbar im Bürgerinformationssystem (<http://buergerinfo.erfurt.de>) unter der Rubrik "Recherche" abrufbar.

DS 0116/21

Evaluation der mittelfristigen Bedarfsermittlung Kindertageseinrichtungen/
Kindertagespflege bis 2025

DS 0260/22

Änderung der mittelfristigen Bedarfsermittlung Kindertageseinrichtungen/
Kindertagespflege bis 2025 (Drucksache 2516/18)

ENTWURF