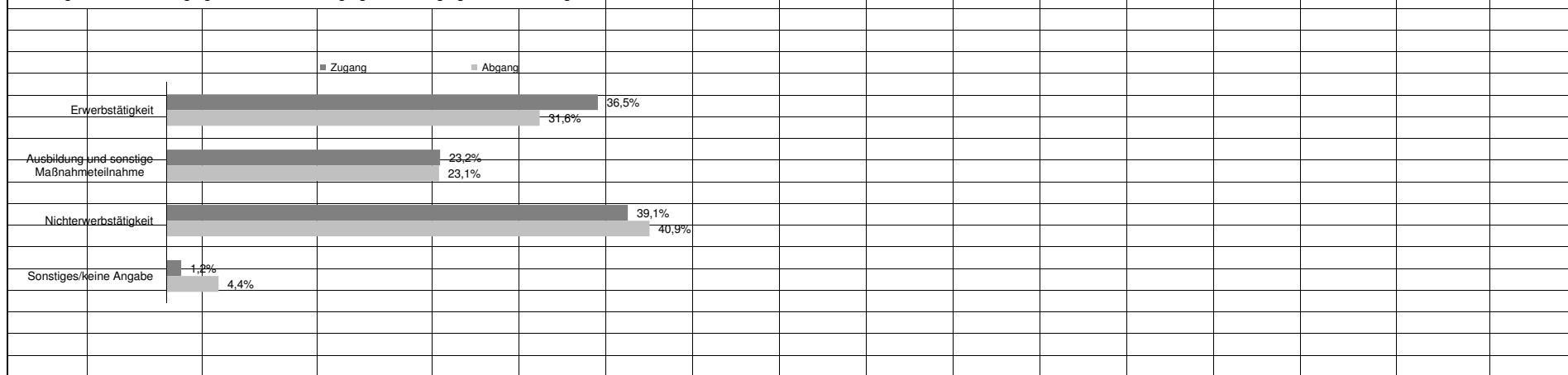

Eckwerte des Arbeitsmarktes												
Erfurt, Stadt		Berichtsmonat : März 2014										
			Mrz 14	Feb 14	Jan 14	Veränderung gegenüber Vorjahresmonat						
					Vormonat		Vorjahresmonat					
					absolut	in %	absolut	in %	Feb 13	Jan 13		
							absolut	in %	in %	in %		
Arbeitslose Bestand												
Insgesamt			9.296	9.522	9.417	-226	-2,4	-422	-4,3	-3,3	-6,6	
55,8%	Männer		5.184	5.322	5.174	-138	-2,6	-231	-4,3	-3,5	-6,7	
44,2%	Frauen		4.112	4.200	4.243	-88	-2,1	-191	-4,4	-3,0	-6,6	
6,3%	15 bis unter 25 Jahre		581	598	547	-17	-2,8	-25	-4,1	-8,6	-12,6	
1,0%	dar. 15 bis unter 20 Jahre		92	84	80	8	9,5	19	26,0	12,0	19,4	
Zugang an Arbeitslosen												
Insgesamt			2.633	2.523	3.030	110	4,4	-137	-4,9	-7,1	-0,5	
	dar. aus Erwerbstätigkeit		962	968	1.449	-6	-0,6	60	6,7	3,6	-6,5	
	aus Ausbildung/sonst. Maßnahme		610	553	635	57	10,3	-167	-21,4	-26,3	-3,6	
Abgang an Arbeitslosen												
Insgesamt			2.869	2.427	2.137	442	18,2	-19	-0,7	-17,9	-8,3	
	dar. in Erwerbstätigkeit		907	659	646	248	37,6	48	5,6	-19,2	-2,7	
	in Ausbildung/sonst. Maßnahme		662	506	394	156	30,8	-44	-6,2	-32,2	-27,0	
Arbeitslosenquoten bezogen auf												
alle zivilen Erwerbspersonen			8,7	8,9	8,8	x	x	x	9,2	9,3	9,6	
dar. Männer			9,4	9,6	9,4	x	x	x	10,0	10,2	10,3	
Frauen			8,0	8,1	8,2	x	x	x	8,4	8,4	8,8	
15 bis unter 25 Jahre			5,8	6,0	5,5	x	x	x	5,9	6,3	6,1	
15 bis unter 20 Jahre			6,4	5,8	5,5	x	x	x	5,0	5,1	4,6	
											© Statistik der Bundesagentur für Arbeit	
Die Arbeitslosigkeit hat sich von Februar auf März um 226 auf 9.296 Personen verringert. Das waren 422 Arbeitslose weniger als vor einem Jahr. Die Arbeitslosenquote auf Basis aller zivilen Erwerbspersonen betrug im März 8,7%; vor einem Jahr belief sie sich auf 9,2%. Dabei meldeten sich 2.633 Personen (neu oder erneut) arbeitslos, 137 weniger als vor einem Jahr und gleichzeitig beendeten 2.869 Personen ihre Arbeitslosigkeit (-19). Seit Jahresbeginn gab es insgesamt 8.186 Arbeitslosmeldungen, das ist ein Minus von 346 im Vergleich zum Vorjahreszeitraum; dem gegenüber stehen 7.433 Abmeldungen von Arbeitslosen (-743). Der Bestand an Arbeitsstellen ist im März um 38 Stellen auf 1.380 gesunken; im Vergleich zum Vorjahresmonat gab es 280 Arbeitsstellen weniger. Arbeitgeber meldeten im März 772 neue Arbeitsstellen, 165 weniger als vor einem Jahr. Seit Januar gingen 2.178 Arbeitsstellen ein, gegenüber dem Vorjahreszeitraum ist das eine Abnahme von 481.												
Nach Personengruppen entwickelte sich die Arbeitslosigkeit unterschiedlich. Die Spanne der Veränderungen reicht im März von -5% bei 25- bis unter 50-Jährigen bis -1% bei Ausländern. Auch der Anteil der ausgewählten Personengruppen am Arbeitslosenbestand ist unterschiedlich groß. Bei der Interpretation der Daten ist zu berücksichtigen, dass Mehrfachzählungen möglich sind, da ein Arbeitsloser in der Regel mehreren der hier abgebildeten Personengruppen angehört. Somit kann die individuelle Situation von Arbeitslosen von der Entwicklung der jeweiligen Personengruppe abweichen.												
Veränderung der Arbeitslosigkeit ausgewählter Personengruppen gegenüber dem Vorjahresmonat												
Arbeitslose insgesamt			-4,3%									
Männer			-4,3%									
Frauen			-4,4%									
15 bis unter 25 Jahre			-4,1%									
25 bis unter 50 Jahre			-4,8%									
50 Jahre und älter			-3,7%									
Deutsche			-4,7%									
Ausländer			0,8%									

Arbeitslosigkeit ist kein fester Block, vielmehr gibt es auf dem Arbeitsmarkt viel Bewegung. Im März meldeten sich 2.633 Personen (neu oder erneut) arbeitslos, das waren 137 weniger als vor einem Jahr. Gleichzeitig beendeten 2.869 Personen ihre Arbeitslosigkeit, 19 weniger als im März 2013. Seit Jahresbeginn gab es 8.186 Zugänge von Arbeitslosen, gegenüber dem Vorjahreszeitraum ist das eine Abnahme von 346 Meldungen. Dem gegenüber stehen 7.433 Abmeldungen von Arbeitslosen, im Vergleich zum Vorjahreszeitraum ist das eine Abnahme von 743 Abmeldungen. Im März meldeten sich 962 zuvor erwerbstätige Personen arbeitslos, 60 mehr als vor einem Jahr. Durch Aufnahme einer Erwerbstätigkeit konnten in diesem Monat 907 Personen ihre Arbeitslosigkeit beenden, 48 mehr als vor einem Jahr.

Anteil ausgewählter Zu- und Abgangsstrukturen an allen Zugängen in und Abgängen aus Arbeitslosigkeit

Zugangs- und Abgangsstrukturen	Mrz 2014	Veränderung gegenüber				seit Jahresbeginn	Veränderung gegenüber Vorjahreszeitraum	
		Vormonat		Vorjahresmonat			absolut	in %
		absolut	in %	absolut	in %			
1	2	3	4	5	6	7	8	
Zugang an Arbeitslosen insgesamt	2.633	110	4,4	-137	-4,9	8.186	-346	-4,1
Erwerbstätigkeit (ohne Ausbildung)	962	-6	-0,6	60	6,7	3.379	-7	-0,2
dar. Beschäftigung am 1. Arbeitsmarkt	862	1	0,1	97	12,7	3.087	115	3,9
Beschäftigung am 2. Arbeitsmarkt	48	-1	-2,0	-33	-40,7	127	-112	-46,9
Selbständigkeit	34	-13	-27,7	-3	-8,1	124	-8	-6,1
Ausbildung und sonstige Maßnahmeteilnahme	610	57	10,3	-167	-21,5	1.798	-388	-17,7
Nichterwerbstätigkeit	1.029	57	5,9	-39	-3,7	2.925	40	1,4
dar. Arbeitsunfähigkeit	763	81	11,9	-26	-3,3	2.073	-15	-0,7
fehlende Verfügbarkeit/Mitwirkung	262	-22	-7,7	-9	-3,3	837	63	8,1
Sonstiges/keine Angabe	32	2	6,7	9	39,1	84	9	12,0
Abgang an Arbeitslosen insgesamt	2.869	442	18,2	-19	-0,7	7.433	-743	-9,1
Erwerbstätigkeit (ohne Ausbildung)	907	248	37,6	48	5,6	2.212	-127	-5,4
dar. Beschäftigung am 1. Arbeitsmarkt	748	196	35,5	43	6,1	1.847	-124	-6,3
Beschäftigung am 2. Arbeitsmarkt	89	26	41,3	-6	-6,3	196	-3	-1,5
Selbständigkeit	54	14	35,0	7	14,9	128	-9	-6,6
Ausbildung und sonstige Maßnahmeteilnahme	662	156	30,8	-44	-6,2	1.562	-430	-21,6
Nichterwerbstätigkeit	1.174	6	0,5	-24	-2,0	3.326	-110	-3,2
dar. Arbeitsunfähigkeit	764	-9	-1,2	-37	-4,6	2.158	-118	-5,2
fehlende Verfügbarkeit/Mitwirkung	377	19	5,3	36	10,6	1.050	57	5,7
Sonstiges/keine Angabe	126	32	34,0	1	0,8	333	-76	-18,6

© Statistik der Bundesagentur für Arbeit

Im März waren 1.380 Arbeitsstellen gemeldet, gegenüber Februar ist das ein Rückgang von 38. Im Vergleich zum Vorjahresmonat gab es 280 Stellen weniger. Arbeitgeber meldeten im März 772 neue Arbeitsstellen, das waren 165 weniger als vor einem Jahr. Seit Jahresbeginn sind 2.178 Stellen eingegangen, gegenüber dem Vorjahreszeitraum ist das eine Abnahme von 481 oder 18%. Im März wurden 800 Arbeitsstellen abgemeldet, 200 weniger als im Vorjahr. Von Januar bis März gab es insgesamt 2.258 Stellenabgänge, im Vergleich zum Vorjahreszeitraum ist das eine Abnahme von 485 oder 18%.

Entwicklung des Bestandes an gemeldeten Arbeitsstellen

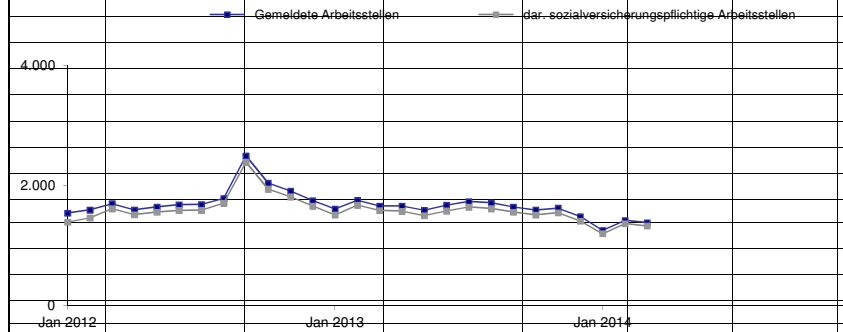

Gemeldete Arbeitsstellen		Mrz 2014	Veränderung gegenüber				seit Jahresbeginn ¹⁾	Veränderung gegenüber Vorjahreszeitraum	
			Vormonat		Vorjahresmonat			absolut	in %
			absolut	in %	absolut	in %			
1	2	3	4	5	6	7	8		
Zugang		772	9	1,2	-165	-17,6	2.178	-481	-18,1
dar.	sofort zu besetzen	279	38	15,8	-118	-29,7	714	-396	35,7
	sozialversicherungspflichtig	743	-1	-0,1	-158	-17,5	2.109	-439	-17,2
	dar. sofort zu besetzen	258	24	10,3	-127	-33,0	675	-391	36,7
Bestand		1.380	-38	-2,7	-280	-16,9	1.350	-325	-19,4
dar.	sofort zu besetzen	1.048	-65	-5,8	-286	-21,4	1.022	-309	-23,2
	sozialversicherungspflichtig	1.325	-39	-2,9	-261	-16,5	1.295	-295	-18,5
	dar. sofort zu besetzen	996	-69	-6,5	-274	-21,6	971	-289	-22,9
Abgang		800	212	36,1	-200	-20,0	2.258	-485	-17,7
dar.	sozialversicherungspflichtige Stellen	777	220	39,5	-182	-19,0	2.164	-450	-17,2
1) Zu- und Abgang (Summe) und Bestand (Durchschnitt) jeweils von Januar bis zum aktuellen Berichtsmonat.									

Eckdaten zur Grundsicherung für Arbeitsuchende			
Erfurt, Stadt			
Dezember 2013 - Daten nach einer Wartezeit von 3 Monaten			
Merkmale	Insgesamt	Männer	Frauen
Bedarfsgemeinschaften	13.267	x	x
davon			
mit 1 Person	7.619	x	x
mit 2 Personen	2.872	x	x
mit 3 Personen	1.523	x	x
mit 4 Personen	819	x	x
mit 5 und mehr Personen	434	x	x
darunter			
mit 1 erwerbsfähigen Leistungsberechtigten	10.045	x	x
mit 2 erwerbsfähigen Leistungsberechtigten	2.631	x	x
mit 3 erwerbsfähigen Leistungsberechtigten	395	x	x
mit 4 und mehr erwerbsfähigen Leistungsberechtigten	97	x	x
davon			
mit 1 Kind unter 15 Jahren	2.464	x	x
mit 2 Kindern unter 15 Jahren	1.183	x	x
mit 3 Kindern unter 15 Jahren	338	x	x
mit 4 und mehr Kindern unter 15 Jahren	155	x	x
Personen pro Bedarfsgemeinschaft	1,8	x	x
Personen in Bedarfsgemeinschaften insgesamt	23.613	11.287	12.326
darunter			
unter 25 Jahre	9.218	-	-
15 Jahre und älter	17.087	8.004	9.083
Erwerbsfähige Leistungsberechtigte insgesamt	16.891	7.917	8.974
davon			
unter 25 Jahre	2.646	1.199	1.447
25 bis unter 50 Jahre	9.588	4.369	5.219
darunter			
Alleinerziehende	2.740	167	2.573
davon			
unter 25 Jahre	316	8	308
25 Jahre und älter	2.424	159	2.265
Nicht erwerbsfähige Leistungsberechtigte	6.722	3.370	3.352
davon			
unter 15 Jahre	6.526	3.283	3.243
über 15 Jahre	196	87	109
© Statistik der Bundesagentur für Arbeit			

Entwicklung des Arbeitsmarktes in den letzten 13 Monaten																
Erfurt, Stadt																
Berichtsmonat: März 2014																
			2014					2013								
			Mrz	Feb	Jan	Dez	Nov	Okt	Sep	Aug	Jul	Jun	Mai	Apr	Mrz	
Arbeitslose Zugang																
Insgesamt			2.633	2.523	3.030	2.698	2.557	2.893	2.913	3.017	2.687	2.483	2.590	2.703	2.770	
aus Erwerbstätigkeit			962	968	1.449	1.045	892	968	913	1.013	853	833	771	958	902	
Arbeitslose Bestand																
Insgesamt			9.296	9.522	9.417	8.527	8.330	8.343	8.871	9.181	8.940	8.853	9.251	9.686	9.718	
Quote (alle ziv. Erw.Pers.)			8,7	8,9	8,8	8,0	7,8	7,8	7,8	8,1	7,9	8,3	8,7	9,2	9,2	
Männer			5.184	5.322	5.174	4.578	4.401	4.398	4.659	4.790	4.755	4.732	4.981	5.331	5.415	
Quote (alle ziv. Erw.Pers.)			9,4	9,6	9,4	8,3	8,0	8,0	7,8	8,0	7,9	8,6	9,0	9,9	10,0	
Frauen			4.112	4.200	4.243	3.949	3.929	3.945	4.212	4.391	4.185	4.121	4.270	4.355	4.303	
Quote (alle ziv. Erw.Pers.)			8,0	8,1	8,2	7,7	7,6	7,6	7,8	8,2	7,9	8,0	8,3	8,5	8,4	
15 bis unter 20 Jahre			92	84	80	65	66	69	113	90	88	63	66	77	73	
15 bis unter 25 Jahre			581	598	547	455	522	554	694	729	730	584	625	661	606	
Langzeitarbeitslose			2.652	2.727	2.776	2.622	2.606	2.621	2.753	2.739	2.683	2.698	2.805	2.909	2.891	
Arbeitslose Abgang																
Insgesamt			2.869	2.427	2.137	2.506	2.571	3.415	3.214	2.766	2.600	2.885	3.044	2.745	2.888	
in Erwerbstätigkeit			907	659	646	695	718	972	999	853	766	910	998	896	859	
												© Statistik der Bundesagentur für Arbeit				

Die berufsfachlichen Strukturen von Arbeitslosen und gemeldeten Arbeitsstellen und deren Veränderungen lassen Chancen und Grenzen für eine Arbeitsaufnahme erkennen. Dabei ist zu berücksichtigen, dass bei einem hohen Anteil an Beständen, für die keine Zuordnung eines Berufsbereichs möglich ist, die Aussagekraft für alle Berufe eingeschränkt ist. Im März 2014 stellt sich die Situation in der Region wie folgt dar:

Arbeitslose je gemeldeter Arbeitsstelle nach Berufsbereichen absteigend sortiert		Mrz 2014		Veränderung gegenüber			
		Anzahl	in %	Vormonat		Vorjahresmonat	
		1	2	3	4	5	6
	Land-, Forst-, Tierwirtschaft, Gartenbau		19,2				
	Unternehmensorga, Buchhalt., Recht, Verwalt.		8,8				
	Kaufm. Dienstl., Handel, Vertrieb, Tourismus		8,6				
	Verkehr, Logistik, Schutz und Sicherheit		8,6				
	Bau, Architektur, Vermessung, Gebäudetechn.		8,3				
	Gesundheit, Soziales, Lehre u. Erziehung		7,6				
	Insgesamt		6,7				
	Rohstoffgewinnung, Produktion, Fertigung		4,1				
	Geisteswissenschaften, Kultur, Gestaltung		2,6				
	Naturwissenschaft, Geografie, Informatik		1,9				
Bestand an Arbeitslosen und gemeldeten Arbeitsstellen nach Berufsbereichen ¹⁾		Anzahl	in %	absolut	in %	absolut	in %
Arbeitslose		9.296	100	-226	-2,4	-422	-4,3
dar.	Land-, Forst-, Tierwirtschaft, Gartenbau	384	4,1	-17	-4,2	-28	-6,8
	Rohstoffgewinnung, Produktion, Fertigung	1.436	15,4	34	2,4	-109	-7,1
	Bau, Architektur, Vermessung, Gebäudetechn.	1.187	12,8	-142	-10,7	-118	-9,0
	Naturwissenschaft, Geografie, Informatik	136	1,5	-15	-9,9	-21	-13,4
	Verkehr, Logistik, Schutz und Sicherheit	2.174	23,4	-26	-1,2	51	2,4
	Kaufm. Dienstl., Handel, Vertrieb, Tourismus	1.398	15,0	-30	-2,1	-61	-4,2
	Unternehmensorga, Buchhalt., Recht, Verwalt.	1.275	13,7	-22	-1,7	5	0,4
	Gesundheit, Soziales, Lehre u. Erziehung	943	10,1	-5	-0,5	-6	-0,6
	Geisteswissenschaften, Kultur, Gestaltung	301	3,2	-2	-0,7	-20	-6,2
	keine Angabe bzw. Zuordnung möglich	62	0,7	-1	-1,6	-115	-65,0
Gemeldete Arbeitsstellen		1.380	100	-38	-2,7	-280	-16,9
dar.	Land-, Forst-, Tierwirtschaft, Gartenbau	20	1,4	-7	-25,9	1	5,3
	Rohstoffgewinnung, Produktion, Fertigung	347	25,1	35	11,2	-173	-33,3
	Bau, Architektur, Vermessung, Gebäudetechn.	143	10,4	2	1,4	-26	-15,4
	Naturwissenschaft, Geografie, Informatik	71	5,1	5	7,6	17	31,5
	Verkehr, Logistik, Schutz und Sicherheit	254	18,4	-32	-11,2	-97	-27,6
	Kaufm. Dienstl., Handel, Vertrieb, Tourismus	162	11,7	-14	-8,0	1	0,6
	Unternehmensorga, Buchhalt., Recht, Verwalt.	145	10,5	9	6,6	-7	-4,6
	Gesundheit, Soziales, Lehre u. Erziehung	124	9,0	-15	-10,8	-32	-20,5
	Geisteswissenschaften, Kultur, Gestaltung	114	8,3	-21	-15,6	36	46,2
	keine Angabe bzw. Zuordnung möglich	*	*	*	*	*	*
© Statistik der Bundesagentur für Arbeit							

Unterbeschäftigung																																																																																																																																																																																																																																																						
In der Unterbeschäftigung werden zusätzlich zu den registrierten Arbeitslosen auch die Personen abgebildet, die nicht als arbeitslos gelten, weil sie Teilnehmer an einer Maßnahme der Arbeitsmarktpolitik oder in einem arbeitsmarktbedingten Sonderstatus sind. Diese Personen werden zur Unterbeschäftigung arbeitsmarktbedingten Sonderstatus sind. Diese Personen werden zur Unterbeschäftigung gerechnet, weil sie für Menschen stehen, denen ein reguläres Beschäftigungsverhältnis fehlt. Es wird unterstellt, dass ohne den Einsatz dieser Maßnahmen bzw. ohne die Zuweisung zu einem Sonderstatus die Arbeitslosigkeit entsprechend höher ausfallen würde. Mit dem Konzept der Unterbeschäftigung werden Defizite an regulärer Beschäftigung umfassender erfasst und realwirtschaftliche bedingte Einflüsse auf den Arbeitsmarkt besser erkannt. Zudem können die direkten Auswirkungen der Arbeitsmarktpolitik auf die Arbeitslosenzahlen nachvollzogen werden.gerechnet, weil sie für Menschen stehen, denen ein reguläres Beschäftigungsverhältnis fehlt. Es wird unterstellt, dass ohne den Einsatz dieser Maßnahmen bzw. ohne die Zuweisung zu einem Sonderstatus die Arbeitslosigkeit entsprechend höher ausfallen würde. Mit dem Konzept der Unterbeschäftigung werden Defizite an regulärer Beschäftigung umfassender erfasst und realwirtschaftliche bedingte Einflüsse auf den Arbeitsmarkt besser erkannt. Zudem können die direkten Auswirkungen der Arbeitsmarktpolitik auf die Arbeitslosenzahlen nachvollzogen werden.																																																																																																																																																																																																																																																						
Komponenten der Unterbeschäftigung																																																																																																																																																																																																																																																						
<table border="1"> <thead> <tr> <th rowspan="3">Komponenten der Unterbeschäftigung¹⁾</th> <th rowspan="3">Mrz 2014</th> <th rowspan="3">Feb 2014</th> <th colspan="6">Veränderung gegenüber</th> </tr> <tr> <th colspan="2">Vormonat</th> <th colspan="4">Vorjahresmonat²⁾</th> </tr> <tr> <th>absolut</th> <th>in %</th> <th colspan="2">Mrz 2013</th> <th>Feb 2013</th> <th>Jan 2013</th> </tr> <tr> <td></td> <td></td> <td></td> <td></td> <td>absolut</td> <td>in %</td> <td>in %</td> <td>in %</td> </tr> </thead> <tbody> <tr> <td>Arbeitslosigkeit</td> <td>9.296</td> <td>9.522</td> <td>-226</td> <td>-2,4</td> <td>-422</td> <td>-4,3</td> <td>-3,3</td> <td>-6,6</td> </tr> <tr> <td>+ Personen, die im weiteren Sinne arbeitslos sind</td> <td>902</td> <td>799</td> <td>103</td> <td>12,9</td> <td>-20</td> <td>-2,2</td> <td>-8,3</td> <td>-5,2</td> </tr> <tr> <td>Aktivierung und berufliche Eingliederung</td> <td>844</td> <td>738</td> <td>106</td> <td>14,4</td> <td>72</td> <td>9,3</td> <td>2,6</td> <td>7,1</td> </tr> <tr> <td>Sonderregelung für Ältere (§ 53a SGB II)</td> <td>58</td> <td>61</td> <td>-3</td> <td>-4,9</td> <td>-92</td> <td>-61,3</td> <td>-59,9</td> <td>-58,7</td> </tr> <tr> <td>= Arbeitslosigkeit im weiteren Sinne</td> <td>10.198</td> <td>10.321</td> <td>-123</td> <td>-1,2</td> <td>-442</td> <td>-4,2</td> <td>-3,7</td> <td>-6,5</td> </tr> <tr> <td>+ Personen, die nah am Arbeitslosenstatus sind</td> <td>1.847</td> <td>1.841</td> <td>6</td> <td>0,3</td> <td>-189</td> <td>-9,3</td> <td>-12,0</td> <td>-12,5</td> </tr> <tr> <td>Berufliche Weiterbildung inkl. Förd. behindert. Menschen</td> <td>600</td> <td>560</td> <td>40</td> <td>7,1</td> <td>67</td> <td>12,6</td> <td>5,9</td> <td>9,1</td> </tr> <tr> <td>Arbeitsgelegenheiten</td> <td>342</td> <td>309</td> <td>33</td> <td>10,7</td> <td>-78</td> <td>-18,6</td> <td>-26,4</td> <td>-24,3</td> </tr> <tr> <td>Fremdförderung</td> <td>299</td> <td>319</td> <td>-20</td> <td>-6,3</td> <td>-86</td> <td>-22,3</td> <td>-15,4</td> <td>-19,7</td> </tr> <tr> <td>Beschäftigungsphase Bürgerarbeit</td> <td>-</td> <td>-</td> <td>-</td> <td>x</td> <td>-</td> <td>x</td> <td>x</td> <td>x</td> </tr> <tr> <td>Arbeitsbeschaffungsmaßnahmen</td> <td>-</td> <td>-</td> <td>-</td> <td>x</td> <td>-</td> <td>x</td> <td>x</td> <td>x</td> </tr> <tr> <td>Förderung von Arbeitsverhältnissen</td> <td>19</td> <td>19</td> <td>-</td> <td>-</td> <td>13</td> <td>216,7</td> <td>58,3</td> <td>5,6</td> </tr> <tr> <td>Beschäftigungszuschuss</td> <td>47</td> <td>47</td> <td>-</td> <td>-</td> <td>-</td> <td>-</td> <td>-</td> <td>-2,1</td> </tr> <tr> <td>Sonderregelungen für Ältere (§ 428 SGB III / § 65 Abs.4.SGB II / § 252 Abs. 8 SGB VI)</td> <td>137</td> <td>154</td> <td>-17</td> <td>-11,0</td> <td>-162</td> <td>-54,2</td> <td>-50,2</td> <td>-47,4</td> </tr> <tr> <td>kurzfristige Arbeitsunfähigkeit</td> <td>403</td> <td>433</td> <td>-30</td> <td>-6,9</td> <td>57</td> <td>16,5</td> <td>8,8</td> <td>13,0</td> </tr> <tr> <td>= Unterbeschäftigung im engeren Sinne</td> <td>12.045</td> <td>12.162</td> <td>-117</td> <td>-1,0</td> <td>-631</td> <td>-5,0</td> <td>-5,0</td> <td>-7,4</td> </tr> <tr> <td>+ Personen, die fern vom Arbeitslosenstatus sind, in Maßnahmen, die gesamtwirtschaftlich entlasten</td> <td>363</td> <td>361</td> <td>2</td> <td>0,6</td> <td>-34</td> <td>-8,6</td> <td>-13,8</td> <td>-13,4</td> </tr> <tr> <td>Gründungszuschuss</td> <td>126</td> <td>120</td> <td>6</td> <td>5,0</td> <td>7</td> <td>5,9</td> <td>-10,4</td> <td>-18,1</td> </tr> <tr> <td>Einstiegsgeld - Variante: Selbständigkeit</td> <td>57</td> <td>61</td> <td>-4</td> <td>-6,6</td> <td>-3</td> <td>-5,0</td> <td>-4,7</td> <td>-3,2</td> </tr> <tr> <td>Altersteilzeit</td> <td>180</td> <td>180</td> <td>-</td> <td>-</td> <td>-38</td> <td>-17,4</td> <td>-18,6</td> <td>-13,0</td> </tr> <tr> <td>= Unterbeschäftigung (ohne Kurzarbeit)</td> <td>12.408</td> <td>12.523</td> <td>-115</td> <td>-0,9</td> <td>-665</td> <td>-5,1</td> <td>-5,3</td> <td>-7,6</td> </tr> <tr> <td>Unterbeschäftigungsquote</td> <td>11,4</td> <td>11,5</td> <td>x</td> <td>x</td> <td>x</td> <td>12,1</td> <td>12,3</td> <td>12,3</td> </tr> <tr> <td>Anteil der Arbeitslosigkeit an der Unterbeschäftigung</td> <td>74,9</td> <td>76,0</td> <td>x</td> <td>x</td> <td>x</td> <td>74,3</td> <td>74,4</td> <td>76,0</td> </tr> </tbody> </table>											Komponenten der Unterbeschäftigung ¹⁾	Mrz 2014	Feb 2014	Veränderung gegenüber						Vormonat		Vorjahresmonat ²⁾				absolut	in %	Mrz 2013		Feb 2013	Jan 2013					absolut	in %	in %	in %	Arbeitslosigkeit	9.296	9.522	-226	-2,4	-422	-4,3	-3,3	-6,6	+ Personen, die im weiteren Sinne arbeitslos sind	902	799	103	12,9	-20	-2,2	-8,3	-5,2	Aktivierung und berufliche Eingliederung	844	738	106	14,4	72	9,3	2,6	7,1	Sonderregelung für Ältere (§ 53a SGB II)	58	61	-3	-4,9	-92	-61,3	-59,9	-58,7	= Arbeitslosigkeit im weiteren Sinne	10.198	10.321	-123	-1,2	-442	-4,2	-3,7	-6,5	+ Personen, die nah am Arbeitslosenstatus sind	1.847	1.841	6	0,3	-189	-9,3	-12,0	-12,5	Berufliche Weiterbildung inkl. Förd. behindert. Menschen	600	560	40	7,1	67	12,6	5,9	9,1	Arbeitsgelegenheiten	342	309	33	10,7	-78	-18,6	-26,4	-24,3	Fremdförderung	299	319	-20	-6,3	-86	-22,3	-15,4	-19,7	Beschäftigungsphase Bürgerarbeit	-	-	-	x	-	x	x	x	Arbeitsbeschaffungsmaßnahmen	-	-	-	x	-	x	x	x	Förderung von Arbeitsverhältnissen	19	19	-	-	13	216,7	58,3	5,6	Beschäftigungszuschuss	47	47	-	-	-	-	-	-2,1	Sonderregelungen für Ältere (§ 428 SGB III / § 65 Abs.4.SGB II / § 252 Abs. 8 SGB VI)	137	154	-17	-11,0	-162	-54,2	-50,2	-47,4	kurzfristige Arbeitsunfähigkeit	403	433	-30	-6,9	57	16,5	8,8	13,0	= Unterbeschäftigung im engeren Sinne	12.045	12.162	-117	-1,0	-631	-5,0	-5,0	-7,4	+ Personen, die fern vom Arbeitslosenstatus sind, in Maßnahmen, die gesamtwirtschaftlich entlasten	363	361	2	0,6	-34	-8,6	-13,8	-13,4	Gründungszuschuss	126	120	6	5,0	7	5,9	-10,4	-18,1	Einstiegsgeld - Variante: Selbständigkeit	57	61	-4	-6,6	-3	-5,0	-4,7	-3,2	Altersteilzeit	180	180	-	-	-38	-17,4	-18,6	-13,0	= Unterbeschäftigung (ohne Kurzarbeit)	12.408	12.523	-115	-0,9	-665	-5,1	-5,3	-7,6	Unterbeschäftigungsquote	11,4	11,5	x	x	x	12,1	12,3	12,3	Anteil der Arbeitslosigkeit an der Unterbeschäftigung	74,9	76,0	x	x	x	74,3	74,4	76,0
Komponenten der Unterbeschäftigung ¹⁾	Mrz 2014	Feb 2014	Veränderung gegenüber																																																																																																																																																																																																																																																			
			Vormonat		Vorjahresmonat ²⁾																																																																																																																																																																																																																																																	
			absolut	in %	Mrz 2013		Feb 2013	Jan 2013																																																																																																																																																																																																																																														
				absolut	in %	in %	in %																																																																																																																																																																																																																																															
Arbeitslosigkeit	9.296	9.522	-226	-2,4	-422	-4,3	-3,3	-6,6																																																																																																																																																																																																																																														
+ Personen, die im weiteren Sinne arbeitslos sind	902	799	103	12,9	-20	-2,2	-8,3	-5,2																																																																																																																																																																																																																																														
Aktivierung und berufliche Eingliederung	844	738	106	14,4	72	9,3	2,6	7,1																																																																																																																																																																																																																																														
Sonderregelung für Ältere (§ 53a SGB II)	58	61	-3	-4,9	-92	-61,3	-59,9	-58,7																																																																																																																																																																																																																																														
= Arbeitslosigkeit im weiteren Sinne	10.198	10.321	-123	-1,2	-442	-4,2	-3,7	-6,5																																																																																																																																																																																																																																														
+ Personen, die nah am Arbeitslosenstatus sind	1.847	1.841	6	0,3	-189	-9,3	-12,0	-12,5																																																																																																																																																																																																																																														
Berufliche Weiterbildung inkl. Förd. behindert. Menschen	600	560	40	7,1	67	12,6	5,9	9,1																																																																																																																																																																																																																																														
Arbeitsgelegenheiten	342	309	33	10,7	-78	-18,6	-26,4	-24,3																																																																																																																																																																																																																																														
Fremdförderung	299	319	-20	-6,3	-86	-22,3	-15,4	-19,7																																																																																																																																																																																																																																														
Beschäftigungsphase Bürgerarbeit	-	-	-	x	-	x	x	x																																																																																																																																																																																																																																														
Arbeitsbeschaffungsmaßnahmen	-	-	-	x	-	x	x	x																																																																																																																																																																																																																																														
Förderung von Arbeitsverhältnissen	19	19	-	-	13	216,7	58,3	5,6																																																																																																																																																																																																																																														
Beschäftigungszuschuss	47	47	-	-	-	-	-	-2,1																																																																																																																																																																																																																																														
Sonderregelungen für Ältere (§ 428 SGB III / § 65 Abs.4.SGB II / § 252 Abs. 8 SGB VI)	137	154	-17	-11,0	-162	-54,2	-50,2	-47,4																																																																																																																																																																																																																																														
kurzfristige Arbeitsunfähigkeit	403	433	-30	-6,9	57	16,5	8,8	13,0																																																																																																																																																																																																																																														
= Unterbeschäftigung im engeren Sinne	12.045	12.162	-117	-1,0	-631	-5,0	-5,0	-7,4																																																																																																																																																																																																																																														
+ Personen, die fern vom Arbeitslosenstatus sind, in Maßnahmen, die gesamtwirtschaftlich entlasten	363	361	2	0,6	-34	-8,6	-13,8	-13,4																																																																																																																																																																																																																																														
Gründungszuschuss	126	120	6	5,0	7	5,9	-10,4	-18,1																																																																																																																																																																																																																																														
Einstiegsgeld - Variante: Selbständigkeit	57	61	-4	-6,6	-3	-5,0	-4,7	-3,2																																																																																																																																																																																																																																														
Altersteilzeit	180	180	-	-	-38	-17,4	-18,6	-13,0																																																																																																																																																																																																																																														
= Unterbeschäftigung (ohne Kurzarbeit)	12.408	12.523	-115	-0,9	-665	-5,1	-5,3	-7,6																																																																																																																																																																																																																																														
Unterbeschäftigungsquote	11,4	11,5	x	x	x	12,1	12,3	12,3																																																																																																																																																																																																																																														
Anteil der Arbeitslosigkeit an der Unterbeschäftigung	74,9	76,0	x	x	x	74,3	74,4	76,0																																																																																																																																																																																																																																														
1) Am aktuellen Rand vorläufige und hochgerechnete Werte. Aufgrund des Hochrechnungsverfahrens sind rundungsbedingte Abweichungen zu anderen Auswertungen möglich.																																																																																																																																																																																																																																																						
2) Bei Quoten und Anteilen werden die entsprechenden Vorjahreswerte ausgewiesen.																																																																																																																																																																																																																																																						
© Statistik der Bundesagentur für Arbeit																																																																																																																																																																																																																																																						

Ausbildungsstellenmarkt																																																																																																								
Seit Beginn des Berufsberatungsjahres im Oktober letzten Jahres meldeten sich 682 Bewerber für Berufsausbildungsstellen, das waren 8,0% weniger als im Vorjahreszeitraum. Zugleich gab es 997 Meldungen für Berufsausbildungsstellen, das entspricht einem Minus von 4,5%. Ende März waren 468 Bewerber noch unversorgt und 783 Ausbildungsstellen noch unbesetzt. Im Vergleich zum Vorjahresmonat gab es weniger unversorgte Bewerber für Berufsausbildungsstellen (-11,0%), die Zahl der unbesetzten Berufsausbildungsstellen war ebenfalls kleiner (-2,4%).																																																																																																								
Seit Beginn des Berichtsjahres¹⁾ gemeldete Bewerber für Berufsausbildungsstellen und gemeldete Berufsausbildungsstellen²⁾																																																																																																								
<table border="1"> <thead> <tr> <th rowspan="2">Merkmale des Ausbildungsstellenmarktes</th> <th rowspan="2">2013/2014</th> <th colspan="2">Veränderung gegenüber Vorjahr</th> <th rowspan="2">2012/2013</th> <th rowspan="2">2011/2012</th> </tr> <tr> <th>absolut</th> <th>in %</th> </tr> <tr> <th></th> <th>1</th> <th>2</th> <th>3</th> <th>4</th> <th>5</th> </tr> </thead> <tbody> <tr> <td>Gemeldete Bewerber für Berufsausbildungsstellen</td> <td></td> <td></td> <td></td> <td></td> <td></td> </tr> <tr> <td>seit Beginn des Berichtsjahres¹⁾</td> <td>682</td> <td>-59</td> <td>-8,0</td> <td>741</td> <td>832</td> </tr> <tr> <td> versorgte Bewerber</td> <td>214</td> <td>-1</td> <td>-0,5</td> <td>215</td> <td>264</td> </tr> <tr> <td> einmündende Bewerber</td> <td>71</td> <td>6</td> <td>9,2</td> <td>65</td> <td>92</td> </tr> <tr> <td> andere ehemalige Bewerber</td> <td>94</td> <td>6</td> <td>6,8</td> <td>88</td> <td>125</td> </tr> <tr> <td> Bewerber mit Alternative zum 30.9.</td> <td>49</td> <td>-13</td> <td>-21,0</td> <td>62</td> <td>47</td> </tr> <tr> <td> unversorgte Bewerber</td> <td>468</td> <td>-58</td> <td>-11,0</td> <td>526</td> <td>568</td> </tr> <tr> <td>Gemeldete Berufsausbildungsstellen</td> <td></td> <td></td> <td></td> <td></td> <td></td> </tr> <tr> <td>seit Beginn des Berichtsjahres¹⁾</td> <td>997</td> <td>-47</td> <td>-4,5</td> <td>1.044</td> <td>1.114</td> </tr> <tr> <td> betriebliche Ausbildungsstellen</td> <td>996</td> <td>-45</td> <td>-4,3</td> <td>1.041</td> <td>1.112</td> </tr> <tr> <td> außerbetriebliche Ausbildungsstellen</td> <td>*</td> <td>-2</td> <td>-66,7</td> <td>3</td> <td>*</td> </tr> <tr> <td>unbesetzten Berufsausbildungsstellen</td> <td>783</td> <td>-19</td> <td>-2,4</td> <td>802</td> <td>889</td> </tr> <tr> <td>Berufsausbildungsstellen je Bewerber</td> <td>1,46</td> <td>x</td> <td>x</td> <td>1,41</td> <td>1,34</td> </tr> <tr> <td>unbesetzte Berufsausbildungsstellen je unversorgter Bewerber</td> <td>1,67</td> <td>x</td> <td>x</td> <td>1,52</td> <td>1,57</td> </tr> </tbody> </table>							Merkmale des Ausbildungsstellenmarktes	2013/2014	Veränderung gegenüber Vorjahr		2012/2013	2011/2012	absolut	in %		1	2	3	4	5	Gemeldete Bewerber für Berufsausbildungsstellen						seit Beginn des Berichtsjahres ¹⁾	682	-59	-8,0	741	832	versorgte Bewerber	214	-1	-0,5	215	264	einmündende Bewerber	71	6	9,2	65	92	andere ehemalige Bewerber	94	6	6,8	88	125	Bewerber mit Alternative zum 30.9.	49	-13	-21,0	62	47	unversorgte Bewerber	468	-58	-11,0	526	568	Gemeldete Berufsausbildungsstellen						seit Beginn des Berichtsjahres ¹⁾	997	-47	-4,5	1.044	1.114	betriebliche Ausbildungsstellen	996	-45	-4,3	1.041	1.112	außerbetriebliche Ausbildungsstellen	*	-2	-66,7	3	*	unbesetzten Berufsausbildungsstellen	783	-19	-2,4	802	889	Berufsausbildungsstellen je Bewerber	1,46	x	x	1,41	1,34	unbesetzte Berufsausbildungsstellen je unversorgter Bewerber	1,67	x	x	1,52	1,57
Merkmale des Ausbildungsstellenmarktes	2013/2014	Veränderung gegenüber Vorjahr		2012/2013	2011/2012																																																																																																			
		absolut	in %																																																																																																					
	1	2	3	4	5																																																																																																			
Gemeldete Bewerber für Berufsausbildungsstellen																																																																																																								
seit Beginn des Berichtsjahres ¹⁾	682	-59	-8,0	741	832																																																																																																			
versorgte Bewerber	214	-1	-0,5	215	264																																																																																																			
einmündende Bewerber	71	6	9,2	65	92																																																																																																			
andere ehemalige Bewerber	94	6	6,8	88	125																																																																																																			
Bewerber mit Alternative zum 30.9.	49	-13	-21,0	62	47																																																																																																			
unversorgte Bewerber	468	-58	-11,0	526	568																																																																																																			
Gemeldete Berufsausbildungsstellen																																																																																																								
seit Beginn des Berichtsjahres ¹⁾	997	-47	-4,5	1.044	1.114																																																																																																			
betriebliche Ausbildungsstellen	996	-45	-4,3	1.041	1.112																																																																																																			
außerbetriebliche Ausbildungsstellen	*	-2	-66,7	3	*																																																																																																			
unbesetzten Berufsausbildungsstellen	783	-19	-2,4	802	889																																																																																																			
Berufsausbildungsstellen je Bewerber	1,46	x	x	1,41	1,34																																																																																																			
unbesetzte Berufsausbildungsstellen je unversorgter Bewerber	1,67	x	x	1,52	1,57																																																																																																			
1) 1. Oktober bis 30. September des Folgejahres		© Statistik der Bundesagentur für Arbeit																																																																																																						

Bewerber für Berufsausbildungsstellen nach dem Status der Ausbildungssuche und der Art des Verbleibs												
Berichtsjahr: 2013/2014												
Erfurt, Stadt												
Berichtsmonat: März 2014												
Art des Verbleibs	Seit Beginn des Berichtsjahres gemeldete Bewerber		davon nach Status der Ausbildungssuche									
			einmündende Bewerber		andere ehemalige Bewerber		Bewerber mit Alternative zum 30.9.		unversorgte Bewerber			
	Anzahl 1	Anteil in % 2	Anzahl 3	Anteil in % 4	Anzahl 5	Anteil in % 6	Anzahl 7	Anteil in % 8	absolut 9	in % 10		
Insgesamt	682	100,0	71	100,0	94	100,0	49	100,0	468	100,0		
Schule/Studium/Praktikum	36	5,3	-	-	18	19,1	18	36,7	-	-		
Schulbildung	27	4,0	-	-	13	13,8	14	28,6	-	-		
Studium	7	1,0	-	-	5	5,3	*	4,1	-	-		
Berufsvorbereitendes Jahr	-	-	-	-	-	-	-	-	-	-		
Berufsgrundbildungsjahr	-	-	-	-	-	-	-	-	-	-		
Praktikum	*	0,3	-	-	-	-	*	4,1	-	-		
Berufsausbildung/ Erwerbstätigkeit	121	17,7	71	100,0	20	21,3	30	61,2	-	-		
Berufsausbildung ungefördert	69	10,1	66	93,0	*	1,1	*	4,1	-	-		
Berufsausbildung gefördert	9	1,3	5	7,0	*	2,1	*	4,1	-	-		
Erwerbstätigkeit	43	6,3	-	-	17	18,1	26	53,1	-	-		
Gemeinnützige/ soziale Dienste	4	0,6	-	-	3	3,2	*	2,0	-	-		
Bundeswehr/Zivildienst	*	0,3	-	-	*	2,1	-	-	-	-		
Bundes-/Jugendfreiwilligendienst	*	0,3	-	-	*	1,1	*	2,0	-	-		
Fördermaßnahmen	-	-	-	-	-	-	-	-	-	-		
Berufsvorbereitende Bildungsmaßnahmen	-	-	-	-	-	-	-	-	-	-		
Berufsvorbereitende Bildungsmaßn. - Reha	-	-	-	-	-	-	-	-	-	-		
Einstiegsqualifizierung (EQ/EQJ)	-	-	-	-	-	-	-	-	-	-		
sonstige Förderung	-	-	-	-	-	-	-	-	-	-		
sonstige Reha-Förderung	-	-	-	-	-	-	-	-	-	-		
ohne Angabe eines Verbleibs	521	76,4	-	-	53	56,4	-	-	468	100,0		
Veränderungen zum Vorjahresmonat												
Art des Verbleibs	Seit Beginn des Berichtsjahres gemeldete Bewerber		davon nach Status der Ausbildungssuche									
			einmündende Bewerber		andere ehemalige Bewerber		Bewerber mit Alternative zum 30.9.		unversorgte Bewerber			
	absolut 1	in % 2	absolut 3	in % 4	absolut 5	in % 6	absolut 7	in % 8	absolut 9	in % 10		
Insgesamt	-59	-8,0	6	9,2	6	6,8	-13	-21,0	-58	-11,0		
Schule/Studium/Praktikum	4	12,5	-	-	*	5,9	3	20,0	-	-		
Schulbildung	-	-	-	-	-1	-7,1	*	7,7	-	-		
Studium	*	40,0	-	-	*	66,7	-	-	-	-		
Berufsvorbereitendes Jahr	-	-	-	-	-	-	-	-	-	-		
Berufsgrundbildungsjahr	-	-	-	-	-	-	-	-	-	-		
Praktikum	*	-	-	-	-	-	*	-	-	-		
Berufsausbildung/ Erwerbstätigkeit	-6	-4,7	6	9,2	3	17,6	-15	-33,3	-	-		
Berufsausbildung ungefördert	-	-	5	8,2	-1	-50,0	-4	-66,7	-	-		
Berufsausbildung gefördert	-8	-47,1	*	25,0	-2	-50,0	-7	-77,8	-	-		
Erwerbstätigkeit	*	4,9	-	-	6	54,5	-4	-13,3	-	-		
Gemeinnützige/ soziale Dienste	*	33,3	-	-	*	200,0	-1	-50,0	-	-		
Bundeswehr/Zivildienst	*	-	-	-	*	-	-	-	-	-		
Bundes-/Jugendfreiwilligendienst	-1	-33,3	-	-	-	-	-1	-50,0	-	-		
Fördermaßnahmen	-	-	-	-	-	-	-	-	-	-		
Berufsvorbereitende Bildungsmaßnahmen	-	-	-	-	-	-	-	-	-	-		
Berufsvorbereitende Bildungsmaßn. - Reha	-	-	-	-	-	-	-	-	-	-		
Einstiegsqualifizierung (EQ/EQJ)	-	-	-	-	-	-	-	-	-	-		
sonstige Förderung	-	-	-	-	-	-	-	-	-	-		
sonstige Reha-Förderung	-	-	-	-	-	-	-	-	-	-		
ohne Angabe eines Verbleibs	-58	-10,0	-	-	-	-	-	-	-58	-11,0		

Abweichungen in den Summen können sich durch nicht zuordenbare Daten ergeben

Seit Beginn des Berichtsjahres gemeldete Bewerber für Berufsausbildungsstellen											
Berichtsjahr: 2013/2014											
Erfurt, Stadt											
Berichtsmonat: März 2014											
Merkmale	2013/2014				2012/2013				Veränderungen gegenüber Vorjahr (Sp. 1 - 5)		
	Anzahl	Anteil in %	männlich	weiblich	Anzahl	Anteil in %	männlich	weiblich	absolut	in %	
	1	2	3	4	5	6	7	8	9	10	
Insgesamt		682	100,0	367	315	741	100,0	403	338	-59	-8,0
Alter	15 Jahre und jünger	59	8,7	34	25	57	7,7	28	29	2	3,5
	16 Jahre	160	23,5	95	65	176	23,8	97	79	-16	-9,1
	17 Jahre	111	16,3	59	52	119	16,1	71	48	-8	-6,7
	18 Jahre	82	12,0	40	42	76	10,3	40	36	6	7,9
	19 Jahre	67	9,8	30	37	75	10,1	34	41	-8	-10,7
	unter 20 Jahre	479	70,2	258	221	503	67,9	270	233	-24	-4,8
	20 Jahre	41	6,0	21	20	63	8,5	35	28	-22	-34,9
	21 Jahre	31	4,5	21	10	45	6,1	22	23	-14	-31,1
	22 Jahre	31	4,5	16	15	36	4,9	20	16	-5	-13,9
	23 Jahre	28	4,1	16	12	23	3,1	13	10	5	21,7
	24 Jahre	20	2,9	9	11	39	5,3	25	14	-19	-48,7
	unter 25 Jahre	630	92,4	341	289	709	95,7	385	324	-79	-11,1
Nationalität											
	Deutsche	649	95,2	349	300	712	96,1	384	328	-63	-8,8
	Ausländer	33	4,8	18	15	29	3,9	19	10	4	13,8
	darunter	8	1,2	3	5	3	0,4	-	3	5	x
				Türken	*	*	*	*	*	*	*
				Italiener	*	*	*	*	*	*	*
Schwerbehinderung											
	schwerbehindert	11	1,6	6	5	7	0,9	*	*	4	57,1
Schulabschluss											
	ohne Hauptschulabschluss	5	0,7	*	*	8	1,1	4	4	-3	-37,5
	Hauptschulabschluss	103	15,1	63	40	135	18,2	88	47	-32	-23,7
	Realschulabschluss	380	55,7	205	175	415	56,0	225	190	-35	-8,4
	Fachhochschulreife	56	8,2	26	30	41	5,5	20	21	15	36,6
	allgemeine Hochschulreife	107	15,7	55	52	114	15,4	51	63	-7	-6,1
	keine Angaben	31	4,5	14	17	28	3,8	15	13	3	10,7
Besuchte Schule											
	Allgemeinbildende Schulen	445	65,2	241	204	448	60,5	224	224	-3	-0,7
	Berufsbildende Schulen	186	27,3	97	89	224	30,2	142	82	-38	-17,0
	Hochschulen und Akademien	49	7,2	29	20	56	7,6	30	26	-7	-12,5
	keine Angabe	*	*	*	*	11	1,5	5	6	-9	-81,8
Schulabgangsjahr											
	im Berichtsjahr	377	55,3	211	166	412	55,6	228	184	-35	-8,5
	in den Vorjahren	304	44,6	156	148	327	44,1	174	153	-23	-7,0
	davon im Vorjahr	133	19,5	67	66	141	19,0	73	68	-8	-5,7
	in früheren Jahren	171	25,1	89	82	186	25,1	101	85	-15	-8,1
	keine Angabe/Zuordnung möglich	*	*	*	*	*	*	*	*	-1	-50,0
© Statistik der Bundesagentur für Arbeit											

Unversorgte Bewerber für Berufsausbildungsstellen ohne bekannte Alternative zum 30.9.											
Berichtsjahr: 2013/2014											
Erfurt, Stadt											
Berichtsmonat: März 2014											
Merkmale		2013/2014				2012/2013				Veränderungen gegenüber Vorjahr (Sp. 1 - 5)	
		Anzahl	Anteil in %	männlich	weiblich	Anzahl	Anteil in %	männlich	weiblich	absolut	in %
		1	2	3	4	5	6	7	8	9	10
Insgesamt		468	100,0	246	222	526	100,0	287	239	-58	-11,0
Alter	15 Jahre und jünger	46	9,8	26	20	42	8,0	18	24	4	9,5
	16 Jahre	111	23,7	64	47	133	25,3	73	60	-22	-16,5
	17 Jahre	92	19,7	49	43	94	17,9	57	37	-2	-2,1
	18 Jahre	49	10,5	23	26	53	10,1	29	24	-4	-7,5
	19 Jahre	39	8,3	18	21	53	10,1	24	29	-14	-26,4
	unter 20 Jahre	337	72,0	180	157	375	71,3	201	174	-38	-10,1
	20 Jahre	27	5,8	11	16	41	7,8	27	14	-14	-34,1
	21 Jahre	24	5,1	15	9	33	6,3	15	18	-9	-27,3
	22 Jahre	19	4,1	10	9	20	3,8	11	9	-1	-5,0
	23 Jahre	19	4,1	8	11	14	2,7	9	5	5	35,7
	24 Jahre	10	2,1	4	6	25	4,8	14	11	-15	-60,0
	unter 25 Jahre	436	93,2	228	208	508	96,6	277	231	-72	-14,2
Nationalität											
	Deutsche	446	95,3	235	211	509	96,8	276	233	-63	-12,4
	Ausländer	22	4,7	11	11	17	3,2	11	6	5	29,4
	darunter										
	Türken	3	0,6	*	*	*	*	*	*	1	50,0
	Italiener	-	0,0	-	-	-	0,0	-	-	-	-
Schwerbehinderung											
	schwerbehindert	7	1,5	4	3	4	0,8	4	-	3	75,0
Schulabschluss											
	ohne Hauptschulabschluss	5	1,1	*	*	7	1,3	3	4	-2	-28,6
	Hauptschulabschluss	70	15,0	43	27	104	19,8	62	42	-34	-32,7
	Realschulabschluss	283	60,5	148	135	300	57,0	164	136	-17	-5,7
	Fachhochschulreife	32	6,8	13	19	32	6,1	16	16	0	0,0
	allgemeine Hochschulreife	63	13,5	31	32	69	13,1	32	37	-6	-8,7
	keine Angaben	15	3,2	7	8	14	2,7	10	4	1	7,1
Besuchte Schule											
	Allgemeinbildende Schulen	313	66,9	166	147	326	62,0	165	161	-13	-4,0
	Berufsbildende Schulen	130	27,8	66	64	158	30,0	98	60	-28	-17,7
	Hochschulen und Akademien	25	5,3	14	11	33	6,3	19	14	-8	-24,2
	keine Angabe	-	0,0	-	-	8	1,5	4	4	-8	-100,0
Schulabgangsjahr											
	im Berichtsjahr	283	60,5	155	128	318	60,5	174	144	-35	-11,0
	in den Vorjahren	185	39,5	91	94	206	39,2	112	94	-21	-10,2
	davon im Vorjahr	79	16,9	38	41	89	16,9	51	38	-10	-11,2
	in früheren Jahren	106	22,6	53	53	117	22,2	61	56	-11	-9,4
	keine Angabe/Zuordnung möglich	-	0	-	-	*	*	*	*	-2	-100
© Statistik der Bundesagentur für Arbeit											

Seit Beginn des Berichtsjahres gemeldete Bewerber für Berufsausbildungsstellen nach Schulabgangsjahren														
Berichtsjahr: 2013/2014														
Erfurt, Stadt														
Berichtsmonat: März 2014														
Merkmale	insgesamt		davon nach Schulabgangsjahr										keine Angabe / k. Zuordnung möglich	
	Anzahl	Veränd. zum VJ in %	im Berichtsjahr		in den Vorjahren		davon				Anzahl	Veränd. zum VJ in %		
			Anzahl	Veränd. zum VJ in %	Anzahl	Veränd. zum VJ in %	im Vorjahr		in früheren Jahren					
	1	2					3	4	5	6	7	8	9	10
insgesamt	682	-8,0	377	-8,5	304	-7,0	133	-5,7	171	-8,1	*	50,0		
Geschlecht														
männlich	367	-8,9	211	-7,5	156	-10,3	67	-8,2	89	-11,9	-	-100,0		
weiblich	315	-6,8	166	-9,8	148	-3,3	66	-2,9	82	-3,5	*	0,0		
Alter														
15 Jahre und jünger	59	3,5	57	3,6	*	0,0	*	0,0	-	-	-	-		
16 Jahre	160	-9,1	147	-13,0	13	116,7	13	116,7	-	-	-	-100,0		
17 Jahre	111	-6,7	77	-4,9	34	-10,5	31	-11,4	3	0,0	-	-		
18 Jahre	82	7,9	401	-4,8	42	23,5	32	45,5	10	-16,7	-	-		
19 Jahre	67	-10,7	24	9,1	43	-18,9	21	-25,0	22	-12,0	-	-		
unter 20 Jahre	479	-4,8	345	-6,5	134	0,8	99	6,5	35	-12,5	-	-100,0		
20 Jahre	41	-34,9	12	-20,0	29	-39,6	6	-66,7	23	-23,3	-	-		
21 Jahre	31	-31,1	4	-55,6	27	-22,9	9	50,0	18	-37,9	-	-100,0		
22 Jahre	31	-13,9	6	50,0	25	-21,9	3	-62,5	22	-8,3	-	-		
23 Jahre	28	21,7	*	-60,0	26	44,4	9	200,0	17	13,3	-	-		
24 Jahre	20	-48,7	*	-90,0	18	-37,9	4	-33,3	14	-39,1	*	-		
unter 25 Jahre	630	-11,1	370	-10,2	259	-12,2	130	-3,0	129	-19,9	*	-50,0		
Nationalität														
Deutsche	649	-8,8	356	-9,2	293	-7,9	130	-5,8	163	-9,4	-	-100,0		
Ausländer	33	13,8	21	5,0	11	22,2	3	0,0	8	33,3	*	-		
darunter	8	166,7	7	133,3	*	-	-	-	*	-	-	-		
Türken														
Italiener	*	-	-	-	-	-	-	-	-	-	*	-		
Schwerbehinderung														
schwerbehindert	11	57,1	5	66,7	6	50,0	3	200,0	3	0,0	-	-		
Schulabschluss														
ohne Hauptschulabschluss	5	-37,5	4	-20,0	*	-66,7	*	0,0	-	-100,0	-	-		
Hauptschulabschluss	103	-23,7	35	-28,6	68	-20,9	21	-30,0	47	-16,1	-	-		
Realschulabschluss	380	-8,4	259	-7,8	121	-9,7	43	-10,4	78	-9,3	-	-		
Fachhochschulreife	56	36,6	29	31,8	27	42,1	19	72,7	8	0,0	-	-		
allgemeine Hochschulreife	107	-6,1	50	-9,1	57	-3,4	28	-22,2	29	26,1	-	-		
keine Angaben	31	10,7	-	-	30	15,4	21	40,0	9	-18,2	*	-50,0		
Besuchte Schule														
Allgemeinbildende Schulen	445	-0,7	281	-0,4	164	-1,2	68	-5,6	96	2,1	-	-		
Berufsbildende Schulen	186	-17,0	84	-25,0	102	-8,9	45	7,1	57	-18,6	-	-		
Hochschulen und Akademien	49	-12,5	12	-25,0	37	-7,5	19	-26,9	18	28,6	-	-		
keine Angabe	*	-81,8	-	-100,0	*	-87,5	*	0,0	-	-100,0	*	-50,0		
© Statistik der Bundesagentur für Arbeit														

Unversorgte Bewerber für Berufsausbildungsstellen ohne bekannte Alternative zum 30.09. nach Schulabgangsjahren													
Berichtsjahr: 2013/2014													
Erfurt, Stadt													
Berichtsmonat: März 2014													
Merkmale	insgesamt			davon nach Schulabgangsjahr									
	Anzahl	Veränd. zum VJ in %	im Berichtsjahr		in den Vorjahren		davon				keine Angabe / k. Zuordnung möglich		
			Anzahl	Veränd. zum VJ in %	Anzahl	Veränd. zum VJ in %	im Vorjahr		in früheren Jahren		Anzahl	Veränd. zum VJ in %	
							Anzahl	Veränd. zum VJ in %	Anzahl	Veränd. zum VJ in %			
1	2	3	4	5	6	7	8	9	10	11	12		
insgesamt	468	-11,0	283	-11,0	185	-10,2	79	-11,2	106	-9,4	-	-100,0	
Geschlecht													
männlich	246	-14,3	155	-10,9	91	-18,8	38	-25,5	53	-13,1	-	-100,0	
weiblich	222	-7,1	128	-11,1	94	0,0	41	7,9	53	-5,4	-	-100,0	
Alter													
15 Jahre und jünger	46	9,5	46	15,0	-	-100,0	-	-100,0	-	-	-	-	
16 Jahre	111	-16,5	104	-19,4	7	133,3	7	133,3	-	-	-	-100,0	
17 Jahre	92	-2,1	67	1,5	25	-10,7	22	-12,0	3	0,0	-	-	
18 Jahre	49	-7,5	26	-21,2	23	15,0	17	41,7	6	-25,0	-	-	
19 Jahre	39	-26,4	17	0,0	22	-38,9	10	-41,2	12	-36,8	-	-	
unter 20 Jahre	337	-10,1	260	-8,8	77	-13,5	56	-5,1	21	-30,0	-	-100,0	
20 Jahre	27	-34,1	9	-35,7	18	-33,3	5	-44,4	13	-27,8	-	-	
21 Jahre	24	-27,3	3	-62,5	21	-12,5	6	0,0	15	-16,7	-	-100,0	
22 Jahre	19	-5,0	3	50,0	16	-11,1	*	-66,7	14	16,7	-	-	
23 Jahre	19	35,7	*	-33,3	17	54,5	6	x	11	10,0	-	-	
24 Jahre	10	-60,0	-	-100,0	10	-47,4	3	-40,0	7	-50,0	-	-	
unter 25 Jahre	436	-14,2	277	-12,9	159	-15,4	78	-9,3	81	-20,6	-	-100,0	
Nationalität													
Deutsche	446	-12,4	269	-12,1	177	-11,9	77	-11,5	100	-12,3	-	-100,0	
Ausländer	22	29,4	14	16,7	8	60,0	*	0,0	6	100,0	-	-	
darunter	3	50,0	3	50,0	-	-	-	-	-	-	-	-	
Türken	-	-	-	-	-	-	-	-	-	-	-	-	
Italiener	-	-	-	-	-	-	-	-	-	-	-	-	
Schwerbehinderung													
schwerbehindert	7	75,0	4	100,0	3	50,0	*	100,0	*	0,0	-	-	
Schulabschluss													
ohne Hauptschulabschluss	5	-28,6	4	0,0	*	-66,7	*	0,0	-	-100,0	-	-	
Hauptschulabschluss	70	-32,7	30	-28,6	40	-35,5	11	-54,2	29	-23,7	-	-	
Realschulabschluss	283	-5,7	201	-6,9	82	-2,4	29	0,0	53	-3,6	-	-	
Fachhochschulreife	32	0,0	17	-5,6	15	7,1	12	33,3	3	-40,0	-	-	
allgemeine Hochschulreife	63	-8,7	31	-18,4	32	3,2	16	-11,1	16	23,1	-	-	
keine Angaben	15	7,1	-	-	15	25,0	10	25,0	5	25,0	-	-100,0	
Besuchte Schule													
Allgemeinbildende Schulen	313	-4,0	216	-3,1	97	-5,8	39	-9,3	58	-3,3	-	-	
Berufsbildende Schulen	130	-17,7	60	-31,0	70	-1,4	31	6,9	39	-7,1	-	-	
Hochschulen und Akademien	25	-24,2	7	0,0	18	-30,8	9	-43,8	9	-10,0	-	-	
keine Angabe	-	-100,0	-	-	-	-100,0	-	-100,0	-	-100,0	-	-100,0	
© Statistik der Bundesagentur für Arbeit													

Seit Beginn des Berichtsjahres gemeldete Bewerber für Berufsausbildungsstellen und Berufsausbildungsstellen Top 10 der Berufe									
Berichtsjahr: 2013/2014									
Erfurt, Stadt									
Berichtsmonat: März 2014									
Beruf	Anzahl	Anteil in %							
seit Beginn des Berichtsjahres gemeldete Berufsausbildungsstellen	997	100,0							
Kaufmann/-frau im Einzelhandel	71	7,1							
Kaufmann - Groß-/Außenhandel	53	5,3							
Fachkraft - Lagerlogistik	47	4,7							
Elektroniker/in für Betriebstechnik	39	3,9							
Verkäufer/in	37	3,7							
Bürokaufmann/-frau	34	3,4							
Koch/Köchin	31	3,1							
Restaurantfachmann/-frau	29	2,9							
Kaufmann/-frau - Büromanagement	29	2,9							
Fachinformatiker/in - Systemintegration	26	2,6							
übrige Berufe	601	60,3							
seit Beginn des Berichtsjahres gemeldete Bewerber	682	100,0							
Kaufmann/-frau im Einzelhandel	51	7,5							
Verkäufer/in	35	5,1							
Kfz-mechatroniker - PKW - Technik	24	3,5							
Sozialversicherungsfachang. - allg. Krankenversicherung	22	3,2							
Bürokaufmann/-frau	19	2,8							
Immobilienkaufmann/-frau	18	2,6							
Kaufmann/-frau - Büromanagement	17	2,5							
Medizinische/r Fachangestellte/r	17	2,5							
Fachlagerist/in	16	2,3							
Verwaltungsfachangest.- Kommunalverwaltung	16	2,3							
übrige Berufe	447	65,5							
männlich	367	100,0							
Kaufmann im Einzelhandel	23	6,3							
Kfz-mechatroniker - PKW - Technik	22	6,0							
Verkäufer	17	4,6							
Fachinformatiker - Anwendungsentwicklung	12	3,3							
Fachlagerist	12	3,3							
IT-System-Elektroniker	11	3,0							
Fachinformatiker/in - Systemintegration	10	2,7							
Fachkraft - Lagerlogistik	10	2,7							
Koch	9	2,5							
Berufskraftfahrer	9	2,5							
übrige Berufe	232	63,2							
weiblich	315	100,0							
Kauffrau im Einzelhandel	28	8,9							
Sozialversicherungsfachang. - allg. Krankenversicherung	20	6,3							
Verkäuferin	18	5,7							
Medizinische Fachangestellte	17	5,4							
Bürokauffrau	15	4,8							
Gestalterin für visuelles Marketing	13	4,1							
Immobilienkauffrau	11	3,5							
Kauffrau für Büromanagement	11	3,5							
Verwaltungsfachangest.- Kommunalverwaltung	9	2,9							
Tiermedizinische Fachangestellte	8	2,5							
übrige Berufe	165	52,4							
© Statistik der Bundesagentur für Arbeit									

unversorgte Bewerber für Berufsausbildungsstellen ohne bekannte Alternative zum 30.09. insgesamt und unbesetzte Berufsausbildungsstellen Top 10 der Berufe									
Berichtsjahr: 2013/2014									
Erfurt, Stadt									
Berichtsmonat: März 2014									
Beruf	Anzahl	Anteil in %							
unbesetzte Berufsausbildungsstellen	783	100,0							
Kaufmann/-frau im Einzelhandel	56	7,2							
Fachkraft - Lagerlogistik	40	5,1							
Kaufmann/-frau Groß-/Außenhandel	37	4,7							
Verkäufer/in	28	3,6							
Kaufmann/-frau - Büromanagement	28	3,6							
Elektroniker/in Betriebstechnik	26	3,3							
Koch/Köchin	26	3,3							
Bankkaufmann/-frau	25	3,2							
Restaurantfachmann/-frau	22	2,8							
Hotelfachmann/-frau	21	2,7							
übrige Berufe	474	60,5							
unversorgte Bewerber noch ohne Alternative zum 30.09.	468	100,0							
Kaufmann/-frau im Einzelhandel	34	7,3							
Verkäufer/in	21	4,5							
Sozialversicherungsfachang. - allg. Krankenversicherung	17	3,6							
Kfz-mechatroniker - PKW - Technik	15	3,2							
Fachlagerist/in	15	3,2							
Medizinische/r Fachangestellte/r	15	3,2							
Industrie Kaufmann/-frau	13	2,8							
Kaufmann/-frau - Büromanagement	13	2,8							
Verwaltungsfachangest.- Kommunalverwaltung	12	2,6							
Fachkraft - Lagerlogistik	11	2,4							
übrige Berufe	302	64,5							
männlich	246	100,0							
Kaufmann im Einzelhandel	14	5,7							
Kfz-mechatroniker - PKW - Technik	13	5,3							
Fachlagerist	12	4,9							
Fachkraft - Lagerlogistik	9	3,7							
Verkäufer	9	3,7							
Fachinformatiker - Anwendungsentwicklung	8	3,3							
Mechatroniker	7	2,9							
Fachinformatiker - Systemintegration	7	2,9							
IT-System-Elektroniker	6	2,4							
Koch	6	2,4							
übrige Berufe	155	63,0							
weiblich	222	100,0							
Kauffrau im Einzelhandel	20	9,0							
Sozialversicherungsfachang. - allg. Krankenversicherung	15	6,8							
Medizinische Fachangestellte	15	6,8							
Verkäuferin	12	5,4							
Gestalterin für visuelles Marketing	10	4,5							
Kauffrau - Büromanagement	9	4,1							
Immobilienkauffrau	7	3,2							
Industrieauffrau	7	3							
Tierpflegerin Zoo	6	3							
Verwaltungsfachangest.- Kommunalverwaltung	6	3							
übrige Berufe	115	51,8							
© Statistik der Bundesagentur für Arbeit									
Abkürzungen und Zeichenerklärungen									
*	Zahlenwerte kleiner 3 oder korrespondierende Werte								
0 bzw. 0,0	mehr als nichts, aber weniger als die Hälfte der kleinsten Einheit, die in der Tabelle zur Darstellung gebracht werden kann								
	(weniger als die Hälfte von 1 in der letzten besetzten Stelle)								

